HOY REPRISE IMPERIO BODA TRAGICA Exito de EMIL JANNINGS

O EN TODO EL PAIS
30 centavos

LA NACION

Edición de 22 páginas

AÑO IX
TELEFONO INGLES 3113-3114
AGUSTINAS 1253-1269
SANTIAGO DE CHILE, VIERNES 11 DE DICIEMBRE DE 1925
SUSCRICION: Por un año $ 90.— Por 6 meses $ 48
Por 3 meses $ 26.— Por un año, extranjero, $ 150
3,253

MODA ACTUAL

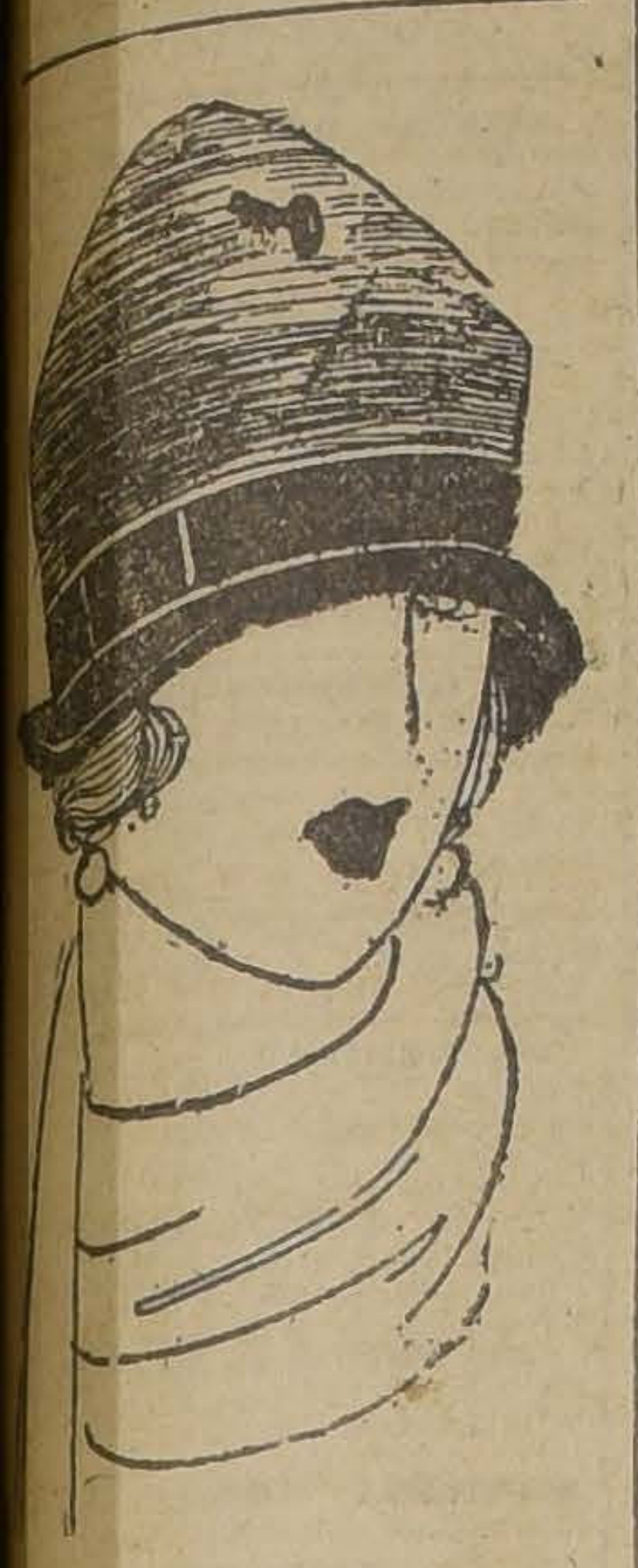

RA AQUELLOS QUE PUEDEN ACERCANDOSE A LOS BALARIOS LOS MODISTOS COENZAN A PREPARAR LINS MODELOS DE SOMBREROS PAJA. HE AQUI UNO. ES A FORMA MUY ESTIVAL, VIANA Y GRACIOSA. LLEVA A CINTA DE CUERO Y A VEES SE INCRUSTA UN PEQUEO ADORNO DE ORO. ESTE ES UN MODELO DE LEWIS.

Lea Ud.
LOS AVISOS DE
Remate
EN LA ULTIMA PAGINA

HOY.—Hugo Antolini.—Remate de menaje de casa. San Antonio 74.

HOY.—Robustiano Vera.—Menaje de casa y automóvil. Huérfanos 1372.

MAÑANA.—Jorge y Victor Eyzaguirre.—Remate de menaje de casa. Avenida Portales 3113.

MAÑANA.—Victor Araya.—Remate de menaje de casa. Ejército 232.

DICIEMBRE.—Ante el Notario de San Carlos.—Remate del fundo Camarico.

Maison ELFREDE
ROS — SAN ISIDRO 345
isa a su distinguida clientela ha recibido un surtido selecto loches en los últimos colores moda. También surtido en o para playa. Casa especia en hormar y trasformar últimos modelos europeos

OMBREROS
DE PAJA
BRICADOS EN NUESTROS TALLERES
CALIDADES DIFERENTES
Desde $ 8 c. u.
MBRERERIA "CAPELLARO"
Estado N.o 230

óndolas FORD
CONSTRUIDAS CON SOLO $ 9 500
RRETONCITOS PARA PANADERIAS $ 5.800
miones para toda clase de in tria a precios sumamente re dos encontrará en
JERCITO 724
COMPRE SIN CONSULTAR MIS PRECIOS
15—D

(DE NUESTROS CORRESPONSALES EN EL EXTERIOR)

Asís, el Oasis más puro de fe y de renovación

por AGUSTIN LOERA Y CHAVEZ

El plácido misticismo de la comarca Umbría. — El mendigo sublime.— La Porciúncula y el Evangelio del trabajo.— San Damián y el canto al Sol de San Francisco de Asís

(ESPECIAL PARA "LA NACION")

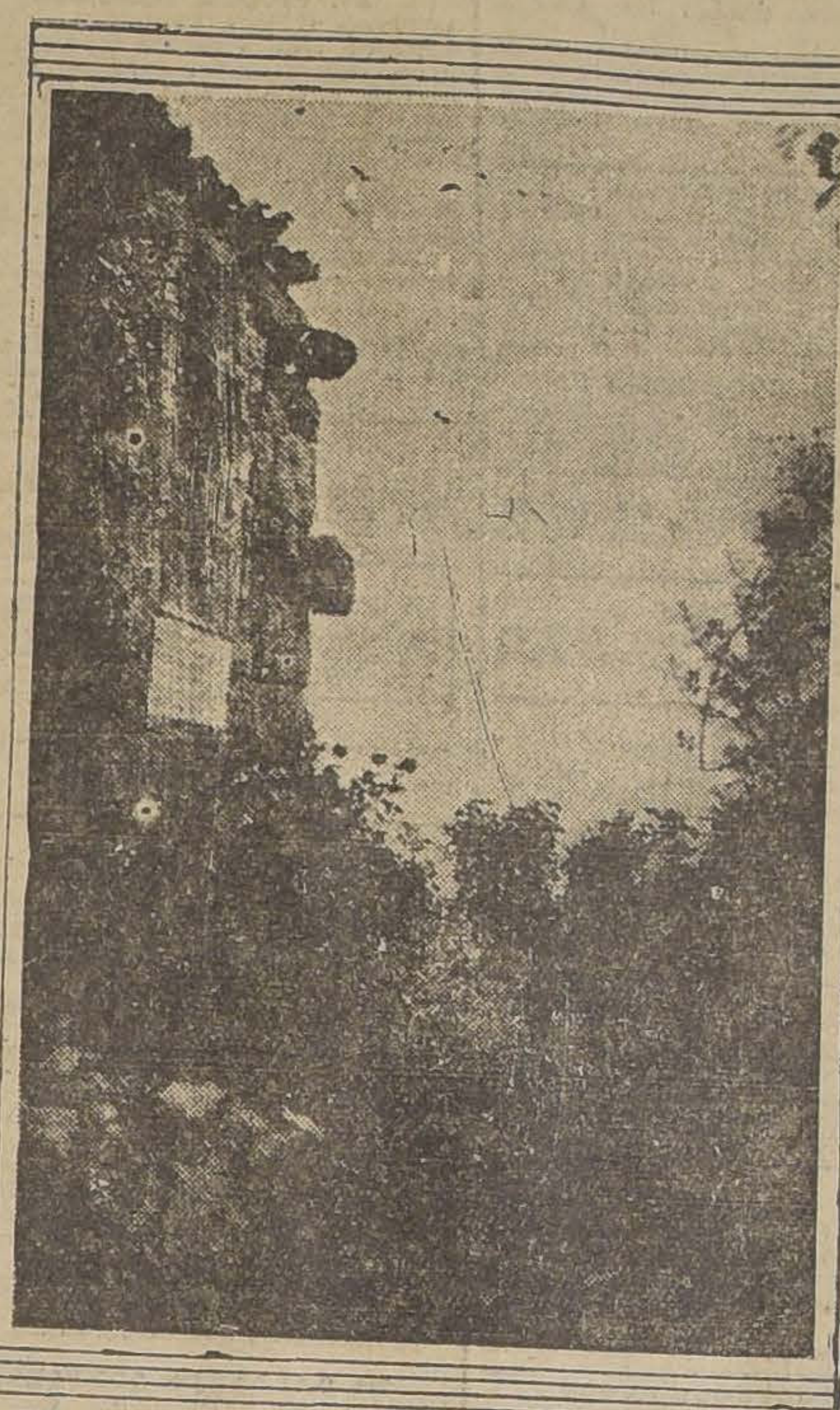

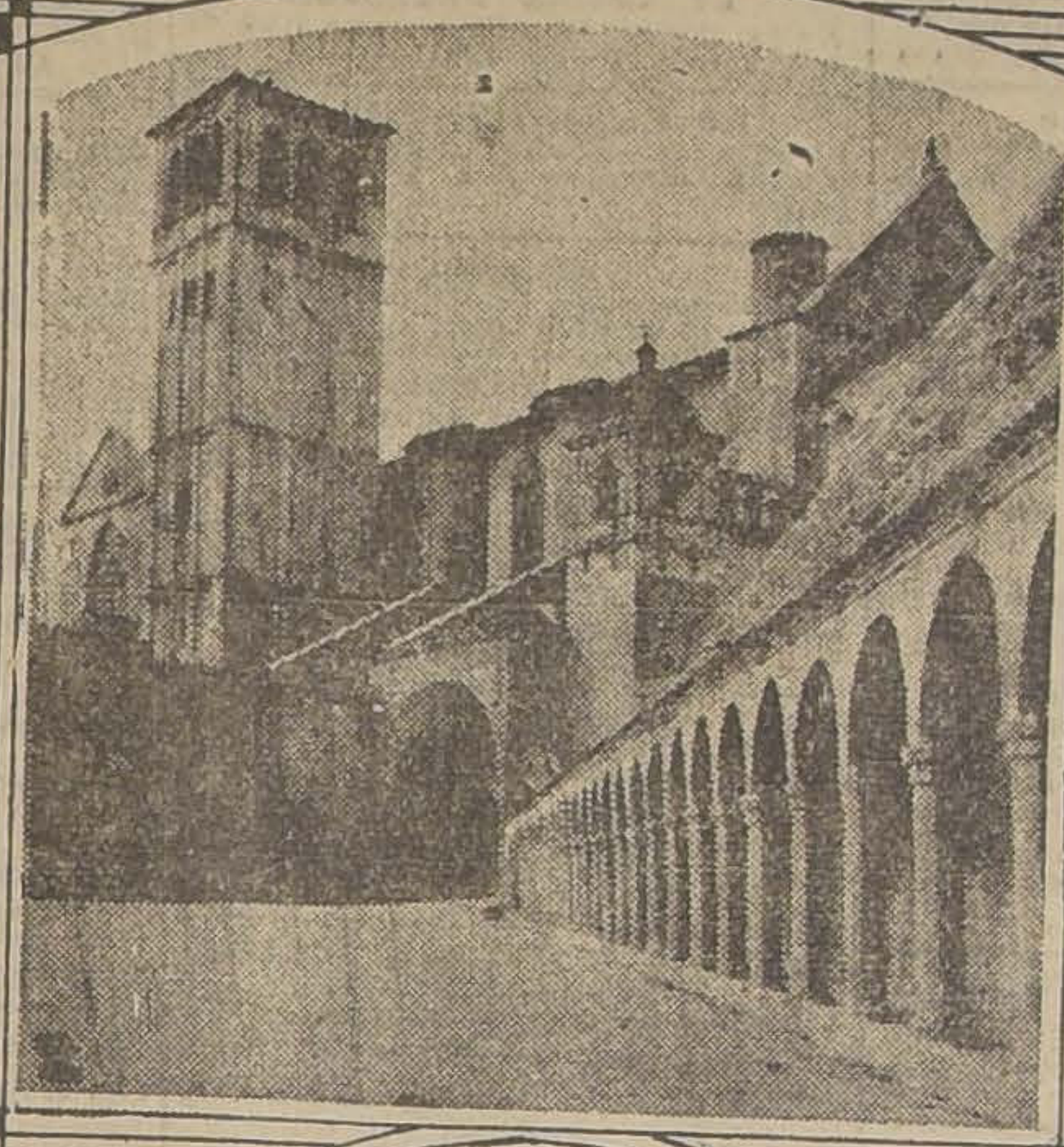

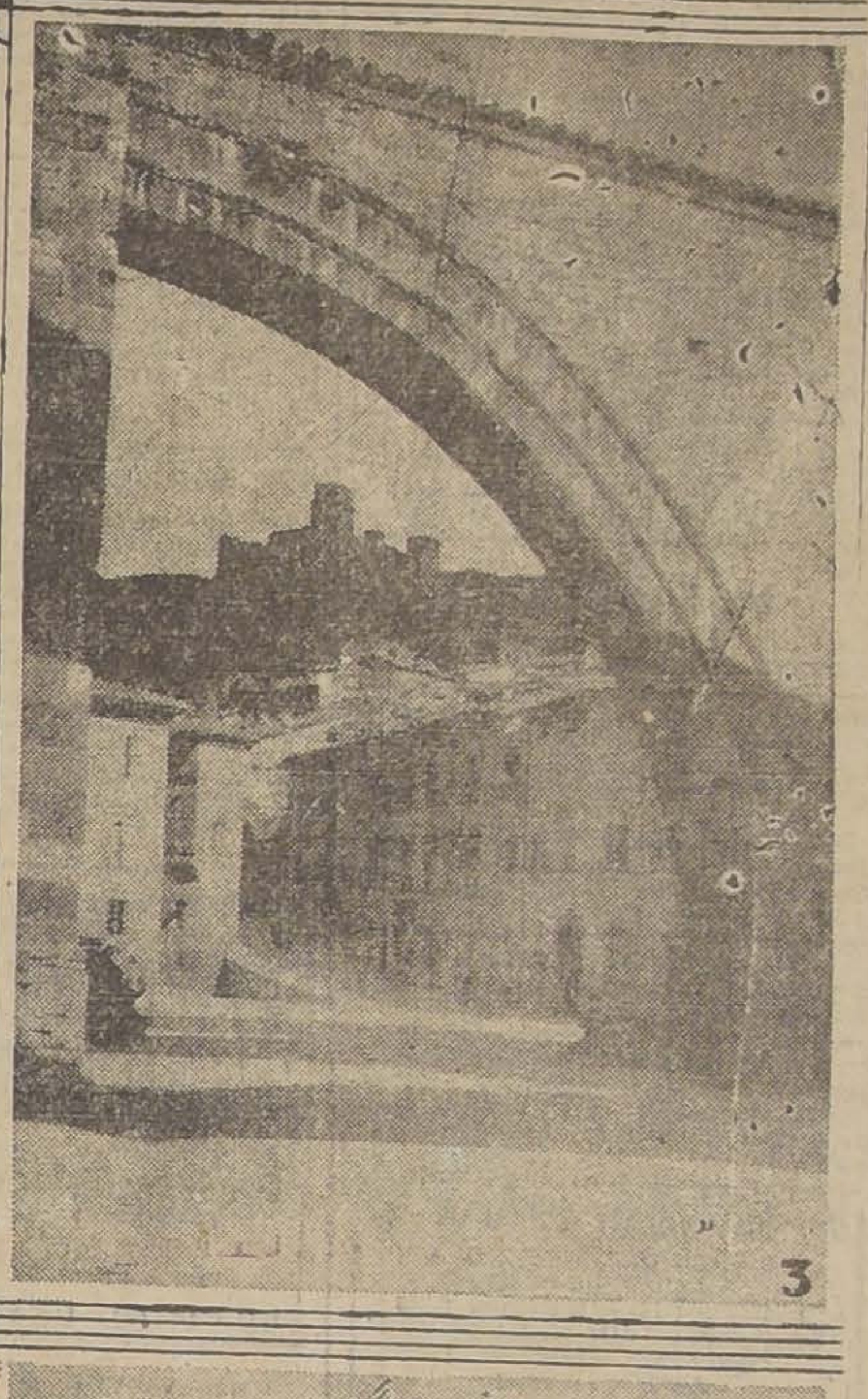

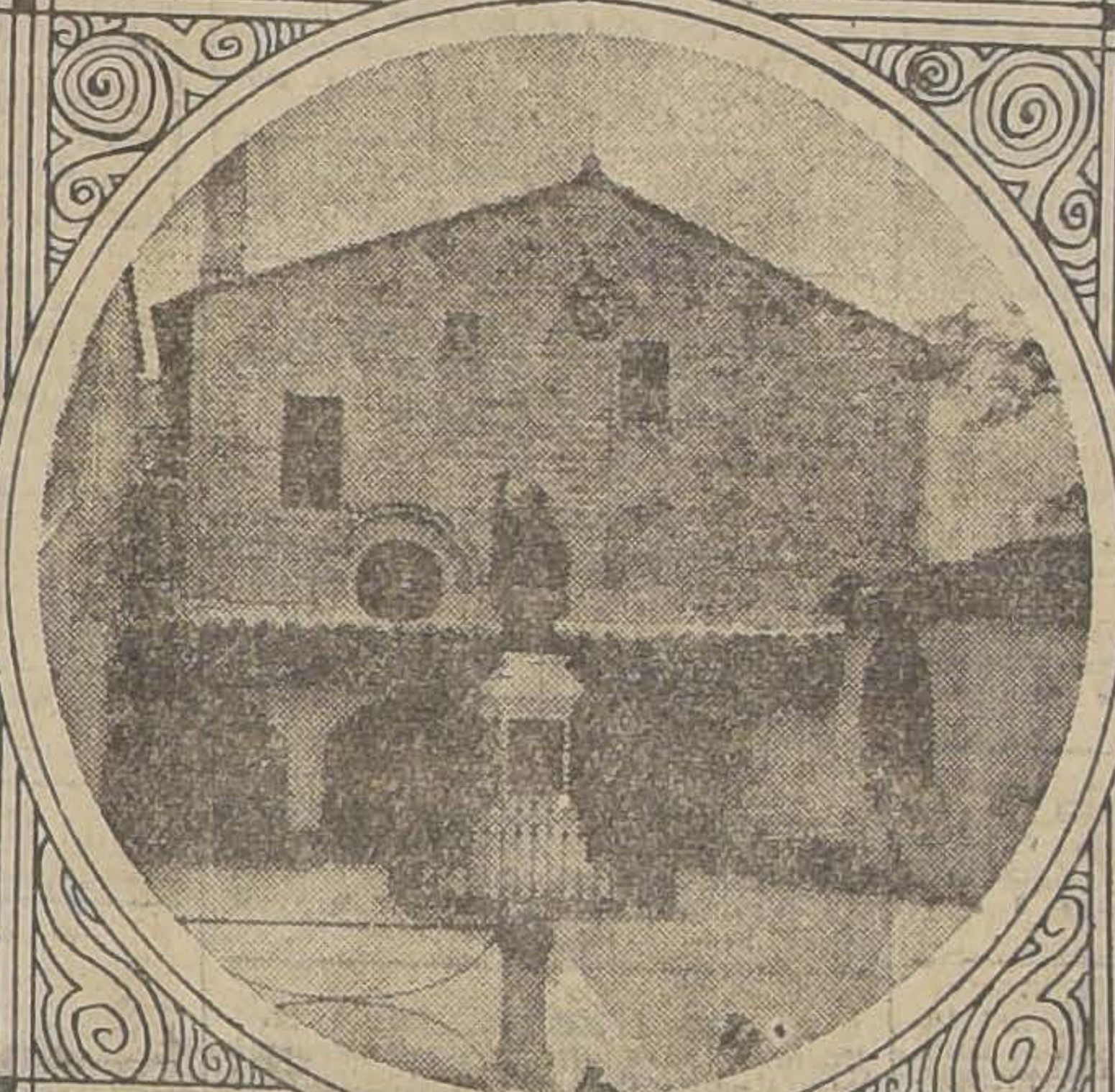

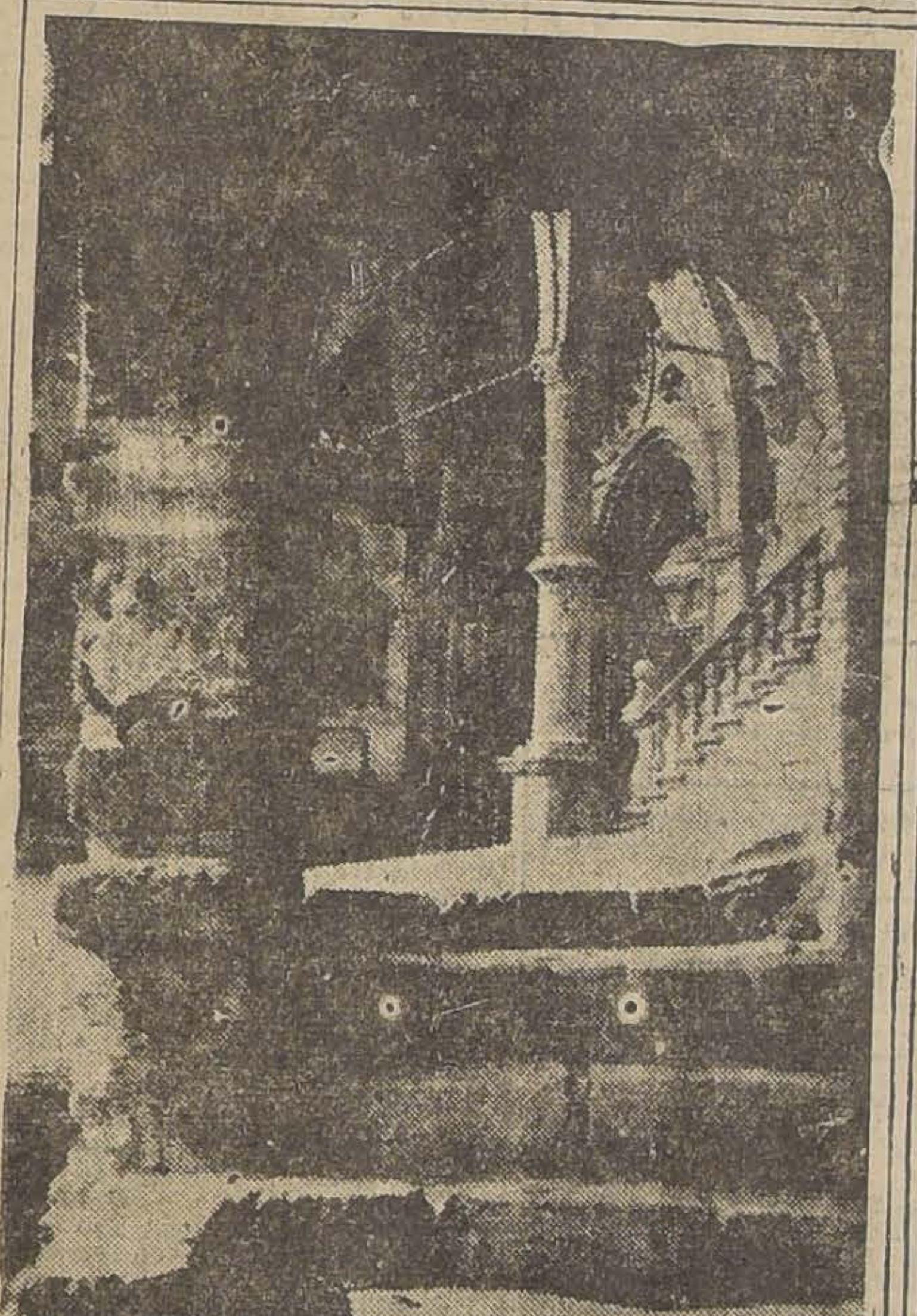

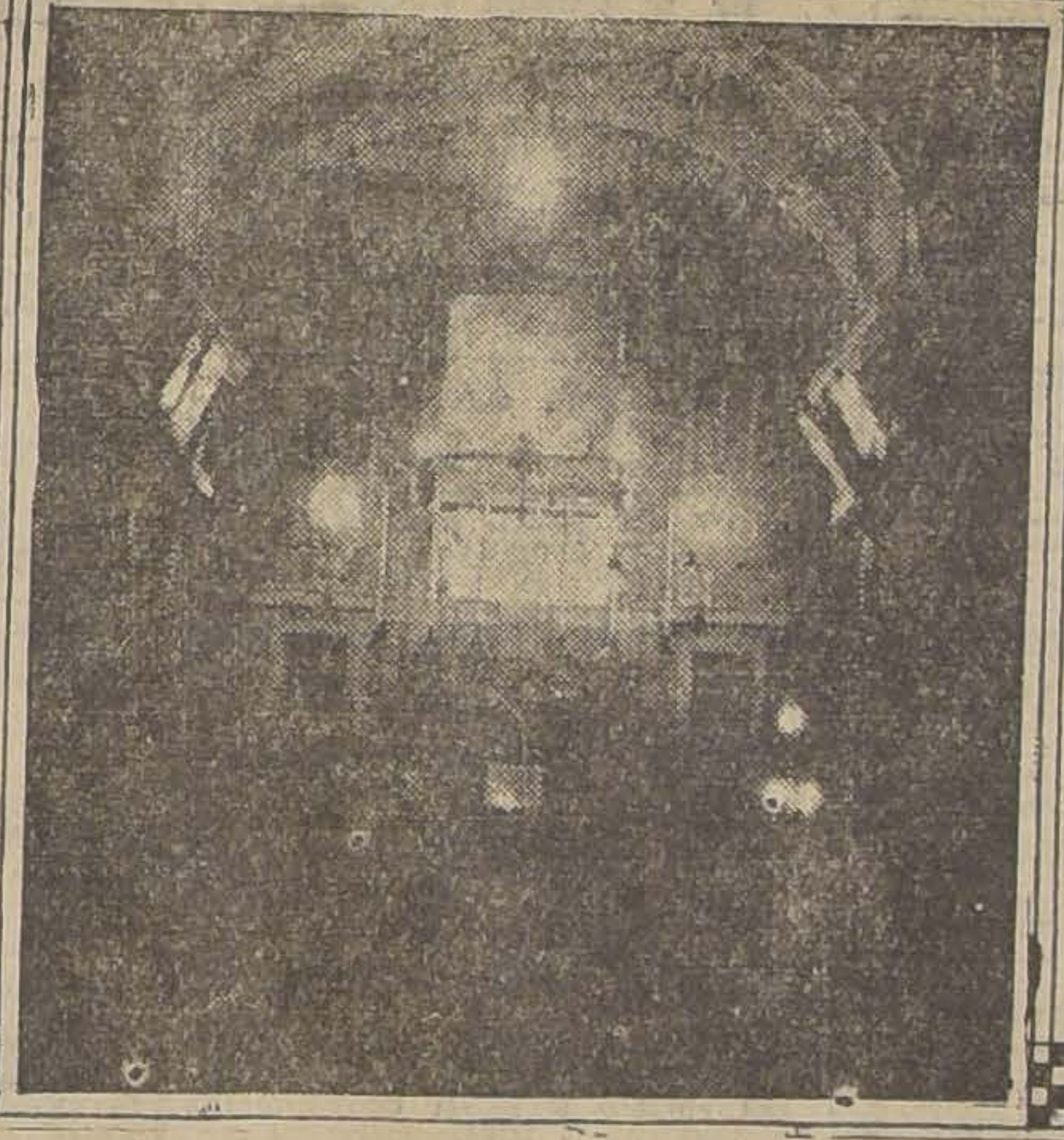

ASIS, Octubre 2 de 1925.

EL PLACIDO MISTICISMO DE LA COMARCA UMBRIA

Reina en toda la comarca Umbria una dulce quietud, un sosiego y reposo que amansa las aristas de las piedras y pinta con tonos de ternura la deslumbrante aridez de los caminos. Los valles tristes y polvorosos, de aire pesado y cielo gris, están saturados de una suave y armoniosa poesía que es rumor de canciones en las aguas, balada de las hojas en las ramas, arrullo de consuelos en los nidos y orquesta de oraciones en los huertos. No parece sino que, el Sublime Pobrecillo de Asís pasó por todos estos ásperos caminos sus pies descalzos, dejando regueros de sangre generosa que han fecundado pródigamente las sementeras; tendió sus manos laceradas a los bosques arteros y a las sórdidas comarcas y floreció la paz entre las fieras y la quietud en los hogares; se asomó confidente a los estanques y se elevó sereno a los ramajes, y pájaros y peces escucharon su fraternal consejo.

Es esta sencilla tranquilidad de fiesta, esta piadosa alegría que armoniza las flores y las aves, las aguas y las hierbas, las piedras y las bestias, las nubes y los hombres, la que da a la comarca Umbría, a Asís principalmente, un perfume de íntima devoción, de misticismo sencillo y halagüeño, de ingenuo y hondo fervor. Qué distinta es la emoción del visitante de Asís—creyente o no—de la que experimenta el peregrino al llegar a los otros santuarios cristianos: Avila evoca los éxtasis frenéticos y las reconvenciones de Santa Teresa; Santiago de Compostela recuérdalos épicos furores y las conquistas bélicas del Apóstol hidalgo; Lourdes parece un enorme hospital sobre el que la Dulce Aparecida riega sus bienaventuranzas; Padua reune las profanas plegarias de las doncellas y la misma Roma es más bien un suntuoso refugio de curiosidades artísticas y de asombros históricos, que un santuario de fe. Asís, en cambio, es el sagrario de las ternuras infantiles, el vacío de las devociones, el primer escalón del Paraíso espiritual labrado por el **Seráfico Poverello.**

EL MENDIGO SUBLIME

En medio de la codicia medioeval de la que no eran pequeños elementos los clérigos y los monjes que habían hecho de los conventos y las iglesias el refugio de sus odiosos egoísmos, llevando una vida muelle y regalada, acumulando jugosos bienes atraídos por diabólicas artimañas traicionando los mandatos evangélicos de una religión humana, sobria y generosa y llegando hasta la maldad y el desenfreno, surge la figura sencilla y dulce de Francisco de Asís que azota el rostro avaro de su padre con las ricas vestiduras que lo ligaban a la vida mezquina del opulento comerciante, renuncia a las placideces de una existencia fácil y cubierto por un sayo grosero, los pies descalzos y la cabeza a la intemperie, se va por el mundo predicando con el rudo ejemplo la humildad, la divina pobreza y la santa alegría.

Sublime y ejemplar evangelio el suyo: no más bienes terrenos, renunciación absoluta a la propiedad, no sólo individual sino aún colectiva. Y ahí va él, ante el asombro del siglo XIII, practicando la mendicidad, sin aceptar dinero, ni albergue cómodo sino apenas el grosero alimento ganado con resignación y sufrimientos. Bella lección que, al evocar a Cristo, convierte al nuevo Apóstol en un precursor de las ideas sociales modernas.

Y su prédica, que es acción, parte de Asís, de las blancas rocas del Subasio, se difunde por los polvorosos caminos de la Umbría que el Iluminado Mendigo recorre a pie y se desborda por toda Italia causando estupefacción. Al centro de la Umbría el Dulce Apóstol tropezó con las aguas rumorosas del Lago Trasimeno y los pájaros detuvieron el vuelo para oír la prédica fraternal y los peces cesaron de remar y asomaron las cabezas azoradas para escucharlo. Su doctrina, del más puro cristianismo, no sólo establecía la igualdad humana en las posibilidades materiales, sino que predicaba también la universal fraternidad. Encantadora armonía que eleva a los hombres a un plano de celestial renunciación, en que lo contingente se desprecia para aceptar lo eterno, en que se acalla la voz de la materia para gozar la vida de la esencia, en que las flores, las bestias y los astros son hermanos gemelos de los hombres.

LA PORCIUNCULA Y EL EVANGELIO DEL TRABAJO

En la humildísima Capilla de la Porciúncula, abandonada como hierba marchita al pie del monte Subasio, San Francisco—tocado ya por la mística inspiración—sintió brotar un nuevo torrente de cristiana rebeldía: la acción que fecunda, el trabajo que eleva, como la única razón que justifica las satisfacciones espirituales.

Y como predicó la humildad con el ejemplo renunciando no sólo a la molicie que le aseguraba su cuna, sino a la tranquilidad elemental a que tenía derecho, así predicó el trabajo elaborando con sus propias manos los materiales de construcción, levantando con ellos—palmo a palmo—los muros de los templos, recorriendo a pie el suelo de Italia y las feroces tierras africanas, curando a los leprosos, sanando a los afligidos y predicando sin cesar la conformidad y la armonía.

Y este nuevo evangelio (nuevo porque lo habían olvidado los poderosos y los monjes) fué toda una revelación ante el monarquismo comodino y fácil que con pretextos formales y egoístas había levantado los conventos restando a la humanidad el esfuerzo de millares de hombres, que, en su vida inerte y contemplativa, no pensaban sino en la salvación de su propia alma.

Es en la Porciúncula, en la modestísima capilla reconstruída por el mismo Santo, donde vió coronados sus nobles impulsos al reunirse en la Pentecostés de 1219 el primer Capítulo de la Orden que agrupó, alrededor del nuevo Apóstol, cinco mil hermanos de la generosa cruzada.

SAN DAMIAN

Atravesando las tranquilas plazas de Asís, en cuyas rústicas resuena aún la voz reconfortante del Seráfico Hermano, descendiendo por las tortuosas y solitarias calles con un sereno sentimiento de mística aspiración, se llega a los huertos y sementeras que cubren las faldas del Subasio. Ahí está San Damián, el pequeño convento rebosante de esencia franciscana, el refugio del Santo y la humilde morada de la clarísima Santa Clara de Asís.

Si la Perciúncula tiene revelaciones humanas de vibrantes resonancias sociales si el templo de San Francisco conmueve por alojar el cuerpo del inmortal Hermano entre los frescos portentosos de Giotto y Cimahue, San Damián conserva el huerto sagrado, el minúsculo jardín en que el Sublime Indigente, tendiendo sus hilos de profética inspiración, entonó el himno de angelicales resonancias, el Canto cordial e ingenuo al Hermano Sol.

Aquí, en este huerto de plantas silvestres y rústico abandono, no se piensa en la enorme trascendencia social de la obra del Santo, ni en el papel renovador que desempeñó en el Renacimiento artístico de Europa, ni siquiera en la labor de regeración y consuelo que su Orden ha cumplido en el mundo. El ánima se llena de un místico alborozo, de una suprema alegría, al tender la vista al infinito y ver el valle umbrío inundado de sol y sentir que la savia de las plantas, el gorjeo de las aves, el rumor de las aguas y la voz de los pastores, rinden al Padre Sol el homenaje franciscano:

Laudate et benedicete, Misignore,
et rengratiate et serviateli cum grande humilitete.

A. L. y C.

¡OH, MARGARITA!

MARGARITA DICE QUE ENTRE SER BONITA Y PARECERLO, ES PREFERIBLE ESTO ULTIMO ...

VENDEDOR
TENGA PRACTICA COMERCIAL Y CONOCIMIENTOS DE CONTABILIDAD
Escribir:
S. K.–Casilla 530.
NECESITAMOS
12—D.

AL PUBLICO Y AL COMERCIO

La colecta de hoy, de la Unión Patriótica de las Mujeres de Chile, con el objeto de reunir dinero para sacar el diario "La Unión Patriótica", nada tiene que ver con "La Voz Femenina", publicación para la Mujer y el Hogar, cuyo número, el 24, aparece mañana con escogido y abundante material de lectura.

COMPRO CASA MODERNA
EN:
ALAMEDA
EJERCITO
DIECIOCHO
REPUBLICA
—-CASILLA 963—

LA RIOJANA
ESTADO 64 — ESTADO 64
Alfombras, Linoleums, Tripes, Guardas, Gergones, Felpudos de coco. Pisos cama. Tapices. Brocatos de seda y algodón. Gobelinos. Yutos. Felpas lisas y labradas. Popelinas. Carpetas de mesa. Cretona doble ancho y un ancho; Lanzas de bronce para cortinas y novedades para señoras.
Todo a precios sin competencia.
BLANCO Hnos. y Cía.

SASTRERIA ECONOMICA
Ex-Sastrería Poblete
1356 — SAN DIEGO — 1356
(Cerca de Victoria)
—: J. M. BARRERA :—
Economía es riqueza
No olvide Ud. señor que con un traje artisticamente cortado, bien confeccionado, de rico casimir inglés y de precio muy económico, es el principio de su riqueza.
12—D.

GUIA PROFESIONAL

ABOGADOS

ROBERTO CRUZ
Causas criminales. Catedral 1275.

LUIS ALBERTO CASTRO
Morandé 291. Oficina 54.

FEDERICO DUNCKER BIGGS
Huérfanos 833. Altos Banco Germánico. Cas. 219. Telef. 295.

FERNANDO GUZMAN VERGARA
Agustinas 1148. Of. 27. Teléfono 5087.

OSVALDO HEVIA
Morandé N.o 244. Casilla 1831.

OTTMAR STEGMAIER
BERNARDINO LEIVA
Bandera 537. Casilla 2068.

MANUEL MERINO E.
Bandera 166. Teléfono 2077. Casilla 2407. De 10 a 11.30 A. M. y 4.30 a 6.

NICOLAS MARAMBIO MONTT
San Antonio 570. Cas. 2699. Asuntos civiles especialmente mineros.

VICENTE MOLINOS GAETE
Agustinas 1148. Teléfono 2110. De 11—12; 3—5.

BERNARDO MUÑOZ LATORRE
Causas civiles y criminales. Huérfanos 761.

ROBERTO D. PETRIS
Galería Alesandri 26 A. Teléfono 156. Casilla 4044.

ANTONIO PLANET C.
Especialmente cuestiones comerciales. Estudio, Estado 91. Casilla 4034. Teléfono 1137.

LUIS MANUEL RODRIGUEZ
Abogado. Amunátegui 225.

CARLOS RUBIO DOMINGUEZ
Estudio y domicilio: Galería Alesandri 25.

SALAS ROMO HNOS.
LUIS Y VICTOR A. SALAS ROMO
Compañía 1325. Teléfono 1527. Casilla 2381.

ANIBAL BOGEL ARRIZAGA
LUIS MORALES ZUAZNABAR
RENE BASCUÑAN STONNER
Abogados, Bandera 552. Casilla 2996. Teléfono 2177.

HUBERTO SALGADO
Criminalista, causas civiles, nulidades matrimonio. Anticipa fondos. San Pablo 1417.

LISANDRO SANTELICES
Abogado. Catedral 1424. Teléfono 331.

EMILIO TAGLE RODRIGUEZ
Asuntos comerciales y mineros. Bolsa Comercio. Oficina 207. Telef 2018.

HUMBERTO YAÑEZ VELASCO
Morandé 323. Teléfono 1614.

MEDICOS

Dr. ALCAINO
Regresó Europa. Oídos, nariz, garganta, vías lacrimales. Especialista Hosp. Salvador y Niños. 3 a 5. Dieciocho 257. Teléfono 257.

JOSE AVILES A.
Nataniel 167, de 1.30 a 4. Especialmente cirugía. Partos, enfermedades señoras y sociales.

Dr. CARLOS D. AGUIRRE
Especialmente vías urinarias. Venéreas, sífilis. Carmen 191. Consultas 1 a 5.

INSTITUTO DE SALUD
Cisterna (Población Nueva España) Destinado al diagnóstico y tratamiento de las enfermedades nerviosas y mentales, dirigido por el doctor Fontecilla. Santiago, Delicias N.o 1626. Electricidad médica, baños, etc.

Dr. ARNELLO
Cirugía, anestesia general, venéreas. García Reyes 17. De 12—3.— Hospital San Vicente 4—6.

Dr. AMENABAR OSSA
Oculista. 14 Europa. 2 años médico director Hospital Ojos Condado Stanford (Inglaterra). 21 de Mayo 578. De 2—4. Teléfono 602.

Dr. LEO [illegible]ADE
Medicina general. San Diego N.o 81. de 3 a 5. Teléfono 4528.

Dr. ITALO [illegible]ERINI
Cirugía [illegible] 1 a 3. Merced 322. Teléfono 3555.

Dr. BUNSTER
Ayudante clínica ginecológica. Cirugía, enfermedades señoras. 2 a 3.30. Santa Rosa 86. Teléfono 5476

Dr. BORQUEZ SILVA
Estudios Europa. Pulmón, corazón estómago, intestino. Rayos X. 3 a 6. Arturo Prat 80. Teléfono 19, Matadero.

Dr. RIFO BUSTOS
Estudios Europa. Medicina interna Preferentemente corazón y estómago. 2 a 5. Cochrane 183.

Dr. JOSE BONNO
Médico cirujano
Compañía 1349. De 2 a 4. Teléfono "Los Leones" 109.

Dr. BISQUERT
Vías urinarias, sífilis. Moneda 859 3 a 6. Casilla [illegible] Teléfono 953

Dr. BRONFMAN

Estudios Europa. Cirugía, enfermedades señoras. Venéreas. 2 a 5. Teléfono 3457. Se trasladó Clenfuegos 63.

Dr. ROBERTO BALTRA G.
Medicina general, vías urinarias. 3.30 a 6. Ahumada 11. Teléfono 170, Parque.

Dr. BEAUMONT
Ayudante servicio ginecología Hospital Salvador, Santo Domingo 1245 De 3—5. Domicilio: Av. Manuel Montt 1541. Teléfono 93, Santa Elena.

Dr. BRAGA CASTILLO
Regresó Europa. Rayos X. Medicina general niños: 9 a 10 y de 1.30 a 4.30. Merced 136. Teléfono 1393.

Dr. BARRENECHEA

Oculista, especialista oídos, nariz, garganta. Huérfanos 801. Regresó.

Dr. MARIANO BAHAMONDE RUIZ
Cirugía, ginecología, 1—3. Cochrane 66. Domicilio, Delicias 1230.

Dr. F. CASTAÑEDA IGLESIAS
Ex-médico residente Hospital Niños. Compañía 1839. Teléfono 254. De 1.30 a 3.30.

Dr. HECTOR CORONA T.
Bronquios y pulmón. Asma. 4 a 5. Delicias 868. Teléfono 2483.

Dr. ALDO CONTRUCCI
Estudios Europa. Medicina interna Sífilis. Nataniel 142. 3.30 a 4.30. Jefe clínica prof. Bröckmann. Teatinos 3340.

Dr. LEONIDAS CORONA T.
REGRESO DE EUROPA
Laboratorio clínico
Delicias 868.— Teléfono 2483
REACCION DE WASSERMAN
Química, Bacteriología
AUTOVACUNA

Dr. EDUARDO CRUZ COKE L.
Medicina interna. Merced 305. De 4.30 a 6.30. Teléfono 4205.

Dr. LEON CHONCHOL
Medicina general. Rayos X. Sífilis, piel, venéreas. Gálvez 61. Consultas de 2 a 5. Regresó.

Dr. CROIZET
Londres 25 entre Serrano y San Francisco. Teléfono 637. Consultas 1—3.

Dr. EDUARDO DE RAMON
Profesor extraordinario. Ginecología. Estudios Europa. Cirugía señoras. Partos. 1 a 4. Agustinas 606. Teléfono 3623.

Dr. IGNACIO DIAZ MUÑOZ
3 a 6. Bandera 574. Teléfono 3424. Medicina general. Vías urinarias.

Dr. RODRIGO DONOSO GAETE
Médico Hospital Salvador. Medicina interna. 1.30 a 3, menos Sábados Amunátegui 32. Domicilio, Ejército 134. Teléf. 2206.

Dr. CARLOS DOREN
Enfermedades señoras, cirugía 1 a 4. Monjitas 536 Teléfono 2571.

Dra. JUANA DIAZ MUÑOZ
Especialista enfermedades señoras y niños: 2 a 4. Claras 346. Teléfono 4908.

Dr. JOSE DONOSO DONOSO
Médico del Hospital del Salvador. Consultas: Compañía 1349, de 2 a 4. Domicilio: Av. Costanza 350. Teléfono 109 Los Leones.

Dr. DRECKMANN WEST
Medicina general Sífilis. San Antonio 224. Consultas: Catedral 1165 2 a 4. Teléfono 1448.

Dr. RICARDO DONOSO
Corazón pulmón Regresó Europa. 2.30 a 4.30. Agustinas 619.

Dr. DIMITSTEIN

Agustinas 1308, esquina Teatinos. Rayos X. Medicina general. Corazón, pulmón estómago e hígado. 1 a 4. Teléfono 8848.

Dr. ESPINA
Rayos X. Medicina interna. Estudios Europa. Catedral 1425. Tel. 2103. De 1.30 a 4.

Dr. FRANCISCO EDWARDS
Estudios Europa. Vías urinarias Teatinos 10. De 3 a 3.

Dr. ESPILDORA LUQUE
Oculista. Estudios Europa. De 3 a 6. Delicias 416.

Dr. FUENZALIDA BRAVO
Niños. Merced 660. Tel. 1721. 2 a 4.

Dr. FONTECILLA
Estudios Europa. Afecciones pulmonares y nerviosas. Rayos X. Delicias 1626.

Dr. FUENZALIDA CORREA
Cirugía, señoras, partos 3 a 4. Huérfanos 745 Teléf. 466.

Dra. ANDREA GONZALEZ NOLLE
Médico-cirujano. Enfermedades señoras y niños, 4 años estudios en Europa. Ausente Sábados y Lunes. Riquelme 317. Consultas 2-5. Casilla 1790.

Dr. CARLOS GARCES BAEZA

Delicias 1376.— Teléfono 3747. Exámenes químicos bacteriológicos. Reacción Wassermann. Medicina interna. 3.30 a 5.30.

Dr. GLEISNER

Ausente. Casilla 2664.

Dr. RICARDO GUNTHER
Ayudante clínica ginecológica. Partos enfermedades señoras. Av. España 696 de 2-4. Tel. 253. Parque.

DOCTOR GIANELLI
ESTUDIOS EUROPA
SIFILIS PIEL VIA URINARIAS
21 de MAYO 562
CONSULTA de 2-6.

ENFERMEDADES DE LA PIEL SIFILIS Y VENEREAS
Luz ultra-violeta. Radioterapia.
Dr. FELIX GROHNERT B.
Ejército 391. De 3 a 6.

Dr. VICTOR M. GAZITUA
Partos, enfermedades de señoras. Trasladóse Agustinas 586. de 2 a 4. Teléfono 976.

DOCTOR GREENE
Estudios Europa. Cirugía y Ginecología. Calle París 809 (manzana residencial, San Francisco) 2 a 4. Teléfono 2860.

Dr. A. GORGEWSKY S.
Médico jefe Policlínico medicina interna Hospital San Juan de Dios. Pulmón, estómago, hígado, intestinos. Avenida Brasil 53. De 2 a 5. Regresó.

Dr. ANIBAL GREZ
Oídos, nariz, garganta. De 1.30 a 3.30. Merced 324. Teléfono 4519. Ha regresado.

Dr. GUSTAVO GIRON Y.
Cirugía y ginecología Brasil 82. Teléfono 3126 De 1 a 3.

Dr. AGUSTIN INOSTROSA

Cirugía general, especialmente de niños. Catedral 2851 de 3-5. Teléfono 446 Estación.

Dr. ROBERTO JARAMILLO
Ejército 707 Teléfono 142 Parque.

Dr. RAUL VENTURA JUNCA
Residencia Hosp. Salvador. Medicina interna. Rayos X. 4.30 a 6. Riquelme 140. Teléfono 3828 y 896.

Dr. ARNULFO JOHOW
Estudios Europa. Cirugía y ortopedia. Adultos niños. 3-4. Santo Domingo 1523 Teléfono 1033.

INSTITUTO RADIOLOGICO
Dr. Adolfo Kaplan
Radiscopía, radiografía radioterapia, aplicaciones radium. Estudios Europa y en EE. UU. Huérfanos 1466.

Dr. A. KORNER ANWANDTER
Estudios Estados Unidos. Cirugía, ortopedia. 10-12. A. M. Santo Domingo 614.

Dr. AQUILES LEUENBERG
Jefe Laboratorio. Rayos X. Sección Experimental. Luz ultravioleta. Diatermia 1—4 Serrano 205.

Dr. TEODORO LEIBLE
Enfermedades nerviosas. Medicina interna. Electricidad médica. De 3 a 6. Olivos 749.

Dr. H. LEA-PLAZA

Estudios Europa. Compañía N.o 2115. De 3 a 6. Teléfono N.o 3880.

Dr. LABRA LETELIER
Nariz, garganta, oídos consultas de 3 a 5. Compañía 1361.

Dr. ARMANDO LEON L.
Cirugía. Compañía 1909. Martes Jueves. Sábado: 1 a 3. Teléfono 3846.

Dr. LOIS
San Pablo 1236. Medicina general. —Vías Urinarias. Sífilis. De 1 a 5.

Dr. LAVAL
Medicina interna. Lord Cochrane 340. De 1 1|2 a 3 1|2.

Dr. OSCAR MELENDEZ
Medicina interna. Sífilis. Santo Domingo 1036: de 2 a 4; y 21 de Mayo 578. de 4 a 5. Teléfono 2831.

Dr. J. MONTERO C.
Medicina general.—Venéreas.— Domicilio: Bascuñán 351. De 3 a 3. Agustinas 1060 de 6 a 8.

Dr. G. MORAGA FUENZALIDA
Regresó Europa. Niños. luz ultravioleta. 2.30-4. Cochrane 118. Teléfono 2804.

ENFERMEDADES DEL CORAZON
DOCTOR MAHOTIERE
Estudios en Europa. Compañía 1978. Consultas de 1 a 4. Rayos X. y Laboratorio.

Dr. JUAN MARIN
Cirugía, enfermedades venéreas. Amunátegui 645. Teléfono 3796. Domicilio: Catedral 1165.

Prof. Dr. B. MUÑOZ FAL
Cirugía general. Santo Domingo 1418. Consultas: de 2-4 P. M.

Dr. MUÑOZ VALENZUELA
Residente Hospa. Niños. Tuberculosis infantil. Matucana 303. 3 a 5. Teléfono 442. Estación.

Dr. MALBRAN
Enfermedades mentales y nerviosas. De 2 a 4. Se trasladó a Huérfanos 1880.

Dr. MORALES VILLABLANCA
Piel, sífilis, venéreas. Medicina general. Exámenes sangre: 3-6. Merced 486.

Dr. MANUEL MORENO
Medicina general, pulmón, estómago. Neumatórax artificial. San Francisco 155. 2 1|2-4 1|2.

Dr. JUAN MONTENEGRO M.
Enfermedades niños. Luz ultra-violeta. Compañía 1774. Teléfono 2120

Dr. H. NUÑEZ ZAMORA
Señoras. Partos. 2-4. Matucana 289 Teléfono 291 Est.

Dr. ORREGO PUELMA
Médico Hospital San Juan de Dios. De 3.30 a 5 y media. Agustinas 1314 Teléfono 1217.

Dr. GREGORIO OXMAN
Pulmón corazón estómago hígado. De 1 a 3. Serrano 297.

Dr. LUIS OPAZO F.
Jefe Policlínico. Niños. Compañía 3007. Teléfono 48 Estación 3 a 6.

Dr. MARCIAL PARADA
Oídos nariz garganta De 3 a 6. Santo Domingo 831 Teléfono 1859

Dr. JULIO A. PAREDES F.
Especialmente enfermedades señoras. Medicina cirugía. Brasil 47. de 3 a 4

MERCEDES PEREZ MATUS
Enfermedades señoras, niños Rayos ultravioleta. Delicias 465 De 3 a 6.

Dr. PANTOJA

Medicina interna, Corazón, Pulmón. Estómago, Sífilis, Delicias 1276. De 2 a 4. Teléfono 3747.

Dr. DAVID PULIDO
Enfermedades niños. Santo Domingo N.o 1790. Teléfono 3152. De 1 a 3.

PENSIONADO
"JESUS DE PRAGA"
Avenida Manuel Montt 1549 Teléfono 93, Santa Elena
Fundado 1916. Para tratamiento, diagnóstico, enfermedades, mentales, intoxicaciones. Edificio ad-hoc. Todas comodidades. Gran Parque. Personal especializado.

Dr. DANIEL PRIETO
Oculista
Estudios en Europa. Compañía 1361. Consultas: de 3 a 4. Teléfono 4359.

Dr. PRUNES
Estudios Europa, jefe clínica piel, sífilis, venéreas. Merced 490. Casilla 3824.

Dr. ALBERTO PANATT
Pulmón, corazón, estómago, hígado Rayos X. Teléfono 1211. Delicias 1416. De 2 a 4.

Dr. LUIS QUIROGA
Medicina general. Consultas: 4 a 5.30 Catedral 1452 Teléfono 3700.

Dr. ALBERTO RAHAUSEN
Cirugía general. Compañía 2928. Teléfono 192. Estación. De 3 a 4.

Dr. JOEL RODRIGUEZ F.
Estudios Europa. Medicina interna. Estómago, intestinos. Rayos X. 3 a 4. Amunátegui 659. Teléfono 2810

Dra. FRESIA ROSAS DE BEHM.
Señoras y niños. Ahumada 47. de 2 a 5.

SANATORIO
Clínica particular doctor Riveros. Medicina, operaciones, partos. Matta 580.

Dr. SANTANDER
Estudios Europa. Medicina interna, estómago, intestinos. Rayos X. Santander 758 3 a 5.

Dr. CESAR RODRIGUEZ LEON
Medicina interna. Enfermedades de niños. Catedral 2007. 1 a 2 y Bascuñán Guerrero 1013. 4 a 6.

Instituto M. T. Sanitas
AGUSTINAS 1955
RADIO-TERAPIA RAYOS X. — LUZ ULTRA-VIOLETA. APLICACIONES ELECTRICAS AUTOVACUNAS

Dr. SCROGGIE
Especialidad enfermedades de niños. Jefe de la Clínica de Niños Universidad de Chile. Consultas de 2 a 4 de la tarde. Rosas 1157. Teléfono 4583.

Dr. CRISTOBAL SAENZ
Estudios Europa. Afecciones médico-quirúrgicas abdómen. Estómago, sífilis. Rayos X. De 1 a 3.20. Agustinas 1829. Teléfono 3093.

Dr. HELLMUTH SIEVERS W.
Médico cirujano. Domicilio: Molina 623. Morandé 742. De 2 a 3 30.

Dr. CARLOS SEAMAN
Médico cirujano. Consultas 1.30 a 4. Trasladóse. Delicias 225.

WALDEMAR SOMMER F.
Vías urinarias, sífilis. Consultas 4 a 6. Teléfono inglés 4774. Santo Domingo 758.

Dr. OTTO SCHWARZENBERG
Enfermedades niños 3 a 3. Santo Domingo 1523. Teléfono 1033.

Dr. STOLTING
Oculista. Médico recibido Alemania Chile. Moneda 627. de 3 a 6.

Dr. S. TANNENBAUM B.
Medicina interna y niños. Consultas: 1-3. Compañía 1509. Teléfono 1414.

Dr. TORRES TORRES
Jefe Clínica prof. Korner, señoras y cirugía. 3 a 6. Delicias 261.

Dr. VILLAGRA
Estudios en Europa. Unicamente pulmón. Rayos X. Pneumotorax. Helioterapia Dieciocho 437 A. De 3 a 5

VILLA RECCO APOQUINDO. Tratamiento nuevo en Chile. Asistencia médica permanente. Diabetes, Gota, Reumatismo, Obesidad, enfermedades del hígado y de los riñones, Estreñimiento. Resultados rápidos. Doctor Francisco Tassa. Estudios en Europa. Casilla 3530. Teléfono 3. — Las Condes.

Dr. J. M. VENEGAS KELLER
Partos, ginecología. Estudios especiales Europa. Agustinas 323: 2-4. Teléfono 2355.

Dr. G. E. VIDAL S.
Delicias 2552. Teléfono 245. Estación

Dr. VEGA MACHER
Exclusividad pulmón. Lunes y Miércoles. De 3 a 3 1|2. Nataniel 109.

Dr. JORGE VIVES BRAVO
Enfermedades niños. Delicias 835.— Teléfono 2895.

Dr. JAIME VIDAL OLTRA
Pulmón, corazón, estómago. Laboratorio: 3-4. Miraflores 590, esquina Santo Domingo. Teléfono 2006.

Prof. Dr. VARGAS SALCEDO
Regresó Europa. Cirugía. Compañía 2499. Teléfono 1069.

Dr. VICUÑA HERBOSO
Ayudante Clínica Prof. Prado Tagle. Hospital San Vicente. Medicina interna, enfermedades corazón. Martes, Jueves, Sábado, 2.30 a 4.30. Almirante Barroso 270. Tel. 1053.

Dr. YAÑEZ G.
Estudios Europa. Piel. Sífilis, venéreas. Trasladóse Delicias 865. De 2 a 5. Casilla 618.

Dr. WAUGH
914 **Estudios Europa, internas. —**
606 **venéreas, sífilis, Wasserman. —**
Compañía 1858 2 a 4.30

Dr. WIRTH
Oídos, nariz, garganta. Compañía N.o 1606. De 2 a 5.

Dr. WEINSTEIN
Estudios Europa. Enfermedades de la piel, sífilis y venéreas. Radioterapia y luz ultra-violeta. — Agustinas 1357. De 2 a 5.

DENTISTAS

EDISON ROSSEL

Cirujano-Dentista. Monjitas 728.

GUILLERMO AHUMADA
Dentista
Claras 380. Plazuela de la Merced. Teléfono 4318. Casilla 3206.

Dr. CERDA LOPEZ
Ahumada 11. Teléf. 4221. Especialmente puentes, coronas. Extracciones Somnoformo.

Dr. CLODOMIRO CONTRERAS
San Antonio 451. Teléfono 3692. Horas de consultas: 10 a 11 y de 3 a 6..

ADOLFO CHECHLJINITSKI
Dentista. — Echaurren 87.

Dr. GALLARDO GONZALEZ
Estudio en Filadelfia. Consultas diurnas y nocturnas. Echaurren 26.

ALBERTO GONZALEZ
Estudios Filadelfia. Extracciones difíciles indoloras. 9-11 1|2 y 2-7. Moneda 1061.

OSCAR KLENNER DECHER
Dentista, ayudante de la Clínica Quirúrgica de la Escuela Dental. San Martín 456.

WENCESLAO MUÑOZ L.
Dentista: Tratamiento rápido. Extracciones sin dolor. San Diego 443.

ALFREDO MUÑOZ LOBOS
Extracciones sin dolor. Somnoformo. Puentes, placas, tratamientos rápidos. Compañía 1852.

SALAZAR ROIJERS
Dentista (Estudios Europa). Trabajos horas. Alameda 2740. Teléfono 412. Estación.

Dr. DANIEL SIGNORELLI
Cirujano dentista. Independencia 510

C. VALENCIA COURBIS
Operaciones indoloras. Coronas, puentes y dentaduras. Teatinos 50.

Dr. ENRIQUE SANSOT
Ahumada 11. Teléfono 4221. Horas: 9 a 12 y 2 a 7.

CLINICA VALENZUELA
BRICA
Luis Berrios Méndez.
Rafael Valenzuela Lab
Carlos H. Rojas.
Dentistas especialistas, mo, correcciones de anomalías tes, coronas. Cirugía dental, do por médicos. Riquelme 47, no 1642.

ARQUITECTOS

EDUARDO TASSO
Construcciones, transforma paraciones. Huérfanos 1

OFICINA DE CONSTRUCC
Dirección o contrat
LEOPOLDO NAVARRETE
Morandé 67. Teléfono lla 380.

CONTADORES

TEXTOS DE CONTABI
Por Mena Velásquez, para til. Estado. Comercial. Agrí Merced 882. Indices.

MATRONAS

PASCUALA RIQUELME
Pensionistas, inyecciones nes. Avenida Matta 2

MATRONA URRU
Pensionistas, Atiendo dom yecciones. Mugica 20, Vicuña Mackenna.

Dra. MERCEDES DARR
Regresó extranjero trayendo adelantos, partos, curaciones derá distinguida clientela nado particular. Trasl nos 2744.

R. IZQUIERDO DE GA
García Reyes 569. Pensi tos. Ginecología.

MATERNIDAD PARTIC
Blanca Pineda recibe de provincias, meses, curaciones. San Diego 2

AMELIA MATU
Consultas gratis, partos, Pensionistas. Maule 1062.

MATERNIDAD PARTICU
Partos, curaciones. Pensio vincias. San Diego 956.

MATRONA CLINICA
Consultas gratuitas. Cated

SARA OSORIO DE GON
Matrona, Partos y curacio sas 2254.

Mme. E. PRAGNAU
Matrona francesa. San 364.

MATRONA
Recíbense pensionistas. Part de $ 40. Castro 640.

MATERNIDAD PARTICU
Flor Villaseca, recibe de provincias, meses, días curaciones, San Diego 2

CLINICA PRIVADA DE
TRICIA
Señora Reyes, matrona, ta. Establecimiento mode dido por cirujanos especial fermas todas partes del tos. Precios médicos. Esm

PENSIONADO PARTI
Mercedes Rojas, San Diego cibe enfermas. Curaciones toda hora.

FLOR M. VILLASECA
Recibo pensionistas. Di lio 466.

ANA G. VARGAS BARR
Partos. Recibo pensionis Americana 627. Teléfono

CARMELA ROMAN
Maternidad particular. Reci mas pensionistas. Maestran

CARMELA TORO
Partos. Asistencia toda hor enfermas. Matucana 640.

INSTITUTO Dra. VICT
Partos, $ 50. Recibe enferm vincias, días, meses, tur nente. San Diego 57.

M. URIBE
Partos. Asistencia toda hora enfermas. Carmen 193.

VARIOS

CLINICA ALAMEDA
Tratamiento sífilis, gono sus complicaciones, ambos se raciones rápidas, métodos 10-12 y 2-7; noche, 9-10 lización enfermos, $ 10 y

POMPAS FUNEBRES
EMPRESA ZENTENO
ESTADO 17 — DELICIAS 2584
TEL. 4275 — TEL. 624
ATIENDE DIA Y NOCHE

IN MEMORIAM

Mañana 12 del presente, primer aniversario de la muerte de nuestra querida e inolvidable esposa y madre, doña

CLARISA VILCHES DE SUREDA
(Q. E. P. D.)

Rogamos a nuestras relaciones asistir a una misa que se oficiará por el descanso de su alma en el Patronato de San Antonio (Carmen 1655), a las 7 A. M.
Servicio que agradeceremos eternamente.

A. SUREDA Y FAMILIA

DEFUNCION

Habiendo dejado de existir nuestra querida esposa, madre y abuelita

Albina Kltzinc de Bode

Rogamos a sus relaciones y amigos se dignen asistir a sus funerales que se efectuarán hoy Viernes 11, a las 10 y media A. M., de Providencia, Av. Manuel Montt 38, al Cementerio General.

OTTO BODE Y FAMILIA BODE

DEFUNCION

Habiendo dejado de existir nuestra querida hijita

Norma E. Vargas Benavente

Rogamos a nuestros amigos asistir a sus funerales que se efectuarán hoy Viernes 11, a las 3 P. M. El cortejo partirá de Bascuñán Guerrero número 2240.

ANA BENAVENTE DE VARGAS Y TIMOTEO VARGAS C.

DEFUNCION

Ha fallecido nuestra querida esposa y madre, señora

Ester González de González

Sus restos serán conducidos al Cementerio Católico hoy Viernes, a las 5 P. M. El cortejo partirá desde el Pensionado de San Borja.

ELISEO GONZALEZ, A. y E. GONZALEZ

EXPRESION DE GRACIAS

Mis más expresivos agradecimientos a mis amigos y las personas que se dignaron acompañar los restos de mi inolvidable esposa

Elisa Suárez de Tritini

a su última morada.

ORESTE TRITINI E HIJOS.

DEFUNCION

Habiendo fallecido nuestro querido deudo, doña

Rosario A. de Etchepare

Sus restos serán sepultados privadamente en el Cementerio General.

LA FAMILIA.

IN MEMORIAM

Mañana Sábado 12, cuarto aniversario del fallecimiento de nuestra querida madre, señora **SOFIA ESCOBAR vda. DE VALDERRAMA** se oficiará una misa por el descanso de su alma en la Capilla del Cementerio General, a las 9 de la mañana.

SUS HIJOS.

LUTOS

El mejor surtido en plaza lo encontrará usted en el

MANTO ELEGANTE
Pasaje Matte 28

Especialidad en echarpes, sombreros y tocas de crep Georgette, enaguas, faldas y blusas en seda y lana.

DEFUNCION

Habiendo fallecido hoy, a las 11 y media A. M. nuestra querida hija y hermana

Rebeca Ramírez Vargas
(Q. E. P. D.)

Rogamos a nuestros amigos se sirvan acompañar sus restos mañana a las 4 P. M., desde la Av. Errázuriz 3121.

ANIBAL RAMIREZ Y FAMILIA

DEFUNCION

Ha dejado de existir nuestro idolatrado padre, don

Juan de D. Escobar Ayala

Rogamos a nuestros amigos se sirvan acompañar sus restos al Cementerio General, hoy Viernes 11, a las 4 P. M.
El cortejo partirá de Sazié 2528.

LA FAMILIA.

IN MEMORIAM

Siendo hoy primer aniversario de la muerte de mi querido e inolvidable esposo don

FRANCISCO CAMACHO MANZANARES

Ruego a mis amigos y a los que de él fueron asistan a una misa por el descanso de su alma, que se efectuará en la Parroquia del Sagrario (Providencia), servicio que agradeceré eternamente.

BENITA G. v. de CAMACHO.

A LOS CONSTRUCTORES

Maderas Roble escogido de primera, dimensiones corrientes, depositadas Bodega Carvajal y Muñoz, vende directamente productor.
Tratar:

AGUSTINAS 2001

SOMBREROS DE PAJAS

Fabricados en nuestros talleres: 20 calidades diferentes DESDE $ 8 c/u.

Sombrerería Capellaro

ESTADO 230

DEFUNCION

Sociedad Artesanos "La Unión"

Habiendo fallecido el socio jubilado honorario don

Juan de Dios Escobar A.

Se ruega a los socios asistir a sus funerales hoy, a las 4 P. M.
El cortejo será en coche, desde su casa, Sazié 2528.

COMISION DE SANIDAD.

DEFUNCION

Ha dejado de existir nuestra querida esposa y madre

Elisa Auger de Samith

Sus restos serán sepultados el Sábado 12, a las 9 1|2, saliendo el cortejo de Lira 363.

LA FAMILIA.

Se compra dentaduras

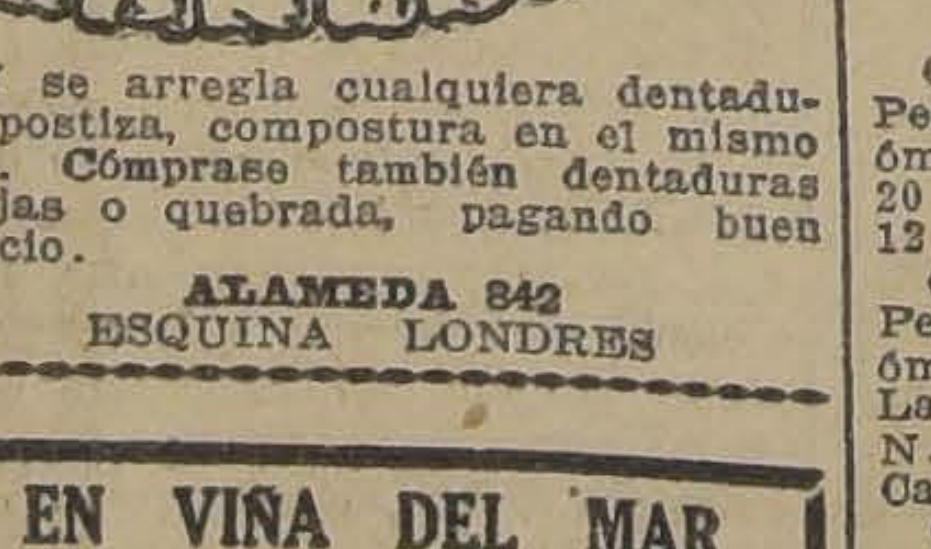

Y se arregla cualquiera dentadura postiza, compostura en el mismo día. Cómprase también dentaduras viejas o quebrada, pagando buen precio.

ALAMEDA 842
ESQUINA LONDRES

EN VIÑA DEL MAR

y a 6 minutos Estación Miramar arriendo chalet dos pisos, amoblado, compuesto de jardín, garage, 11 piezas y dependencias, instalación gas y luz eléctrica.
Verlo de 3 a 6. **MERCED 30,** (Agua Santa).

VENDEDOR

que sepa vender Máquinas escribir, necesítase.

HUERFANOS 710
LLEGAR CLARAS

FERROCARRILES DEL ESTADO

(N.o 52).—ITINERARIOS DE VERANO DE LOS RAMALES DE RANCAGUA A DOÑIHUE PELEQUEN A LAS CABRAS Y SAN FERNANDO A LARRAIN ALCALDE

A partir del 15 del presente inclusive se pondrán en vigencia los itinerarios de Verano de los siguientes ramales, de acuerdo con los horarios detallados a continuación:

RAMAL DE RANCAGUA A DOÑIHUE

Mixto N.o 195.—Lunes. Sale Rancagua 7.00. Combina con el nocturno N.o 18 de Talcahuano. Llega Doñihue 7.55.

Mixto N.o 193.—Diario. Sale Rancagua 10.55. Combina con el ómnibus N.o 3 de Alameda. Llega Doñihue 11.50.

Mixto N.o 191.—Domingos. Sale Rancagua 16.05. Combina con los ómnibus N.o 4 de Chillán y 5 de Alameda. Llega Doñihue 17.00.

Mixto N.o 191.— Diario excepto Domingos. Sale Rancagua 18.50. Combina con el nocturno N.o 19 de Alameda y con el ómnibus N.o 10 de Larraín Alcalde. Llega Doñihue 19.45.

Mixto N.o 192.—Diario. Sale Doñihue 8.30. Llega Rancagua 9.30. Combina con los ómnibus N.o 9 a Larraín Alcalde y 20 a Alameda.

Mixto N.o 194.—Diario. Sale Doñihue 14.20 Llega Rancagua 15.20. Combina con los ómnibus N.o 4 a Alameda y 5 a Talca.

Mixto N.o 196.—Domingos. Sale Doñihue 19.15. Llega Rancagua 20.15. Combina con el ómnibus N.o 6 a Alameda.

RAMAL DE PELEQUEN A LAS CABRAS

Omnibus N.o 27.—Diario. Sale Pelequén 11.35. Combina con los ómnibus N.os 3 y 9 de Alameda y 20 de Talca. Llega Las Cabras 12.40.

Omnibus N.o 29.—Diario. Sale Pelequén 17.00. Combina con los ómnibus N.o 5 de Alameda y 10 de Larraín Alcalde, y con el expreso N.o 2 de Talcahuano. Llega Las Cabras 18.07.

Omnibus N.o 30.—Diario. Sale Las Cabras 7.05. Llega Pelequén 8.15. Combina con el expreso N.o 1 y con el ómnibus N.o 20 a Alameda.

Omnibus N.o 28.—Diario. Sale Las Cabras 14.45. Llega Pelequén 15.55. Combina con los ómnibus N.o 10 a Alameda y 5 a Talca, y con el expreso N.o 2 a Alameda.

RAMAL DE SAN FERNANDO A LARRAIN ALCALDE

Omnibus N.o 37.—Lunes, Miércoles y Viernes. Sale San Fernando 10.41. Combina con el expreso N.o 1 de Alameda. Llega Larraín Alcalde 13.44.

Omnibus N.o 35. Sale San Fernando 17.30. Combina con el ómnibus N.o 5 de Alameda y con el expreso N.o 2 de Talcahuano. Llega Alcones 12.29.

Omnibus N.o 9.— Diario. Sale Alameda 8.15. Llega San Fernando 11.41. Sale San Fernando 12.15. Llega Larraín Alcalde 15.21.

Omnibus N.o 34.—Diario. Sale Alameda 5.48. Llega San Fernando 8.05. Combina con el ómnibus N.o 20 a Alameda.

Omnibus N.o 10.—Diario. Sale Larraín Alcalde 12.10. Llega San Fernando 15.32. Combina con el ómnibus N.o 5 a Talca. Sale San Fernando 15.43. Llega Alameda 19.42.

Omnibus N.o36. Lunes, Miércoles y Viernes. Sale Larraín Alcalde 14.00. Llega San Fernando 17.04. Combina con el ómnibus N.o 5 a Talca.

EL JEFE DEL DEPARTAMENTO DE TRANSPORTE.

GRAN OCASION

Vendo o permuto buena propiedad de renta central, en calle Chacabuco N.º 70 al 80, con frente a la Avenida Matucana. La propiedad se compone de diez almacenes y dos pasajes, con 70 casitas de 1 pieza y mide 40x90 metros, produce mal arrendada el 12 o|o, pagadero con sólo 40 mil pesos al contado, saldo largo plazo y sin intereses, valor total, 360 mil pesos.
Tratar con su dueño:

SANTA ROSA 1177
TELEFONO 193, MATADERO.

20 AÑOS DE EXITO SIEMPRE CRECIENTE HAN CONSAGRADO LA

TINTURA FRANCOIS

INSTANTANEA

como lo mejor en el mundo para devolver en algunos minutos al cabello o bigote canosos el color natural de la juventud, en negro, castaño obscuro, castaño y castaño claro.

DE VENTA EN TODAS LAS FARMACIAS

D—31

Lingue y Raulí

PARA PISO, MUY SECO
1x2 1|2. Mach. a $ 0.80 cada uno
OFRECE:
—: "LA REPUBLICA" :—
Barraca y Fábrica
DOMEYKO N. 2354
TELEFONO N.º 182 (PARQUE)

Tall mán Siesler y Salas.
Atendido por el único lista técnico alemán en
Protesis: piernas, braz nos y toda clase de miem tifi iales.
Fajas de goma y el ra riñones flotantes, caídos, corsés sobre
Especialidad en brag bre medidas para sees ortopédicos, endere espaldas, plantillas para nos, muletas, aparatos ción para parálisis, raq todo trabajo concerni mo, según los más mode lantos.
Todo trabajo es gara
Atiéndese órdenes cias.

FABRICACION

DE PUERTAS, VENTA GALERIAS DE TODA CLASES

HACE Y TIENE LISTAS ENTREGA INMEDIA
BARRACA Y FABRICA MADERA

—: "LA REPUBLICA"
DOMEYKO N.o 235
TELEFONO N.º 182 (PA

PROPUESTAS PUBLIC

La Dirección General cías pide propuestas las siguientes especies: orreas de lonela. Clavos de herrar. Fierro rradura. Catres de fierro llas de rama y de cri nes de quilineja. Rasq quimones o Collarones
Las propuestas se a la Dirección General de calle del Cerro 143 el ciembre a las 3 P. M.
Bases y antecedentes tendencia de la Dirección

LA NACION
ago., Diciembre 11 de 1925

EL GABINETE

ya inminente la constitu- del nuevo Gobierno y el país está de nuevo en esa acti- erenne de esperanza que no rdido jamás. Vamos salien- osamente de la "jungle" a en que el régimen parla- rio mantuvo al país duran- os últimos treinta años y ando la fe estaba marchi- utilada, vuelve a surgir la nza y el optimismo. Es la renovadora que nos salva mantiene en pie; es la sus- que da a este pueblo esa mia apacible de paciencia rificio.

emos a tener fe en nues- destinos, a creer en nues- virtudes clásicas. Ese vago de raíces que consume tusiasmos y agota la con- no alcanzó a mutilar en ís el espíritu cívico ni esa ania vigilante que espera en el futuro. Las cosas no en vano, ni son un ocul- gnio del destino. El epi- político y revolucionario aba de cerrarse no ha de- lo un fardo de recuerdos, mbién una experiencia que nos sea fecunda .Entra- esta etapa de la vida re- na con nuevos conceptos, incipios extraídos doloro- de la historia, y lo que iere con dolor no debe ol- Queremos creer que ha ado y para siempre una constitucional nefasta y nuevo régimen entra vigo- nte en el futuro dotado de udencia, de más heroísmo, yor conocimiento y de sin- médula democrática.

que convencerse de que el democrático vulgar que nuestro Gobierno hasta a caído en falencia y que ncipio nuevo, superior, es- nte en la conciencia nacio- en la esperanza de la opi- pública. Nos encaminamos una democracia más pura, mos a un gobierno supe- e los hombres de más alta dad y con una mente pues- las cosas superiores.

República se encuentra en stante en esa posición en os destinos penden de movimiento del timón. rte del nuevo régimen es- los hombres que van a rio. Enfrenta en estos tos el Presidente electo la tarea de seleccionar los es que han de servirle de adores. Ignoramos en ab- el pensamiento que guía or Figueroa en la compo- de su Gabinete, pero te- confianza en la rectitud íritu, en la pureza de prin- y en la orientación que ha car en este acto decisivo gobierno.

señor Figueroa ha seguido o tenebroso de la política de estos últimos dece- Ha vivido también cerca maraña política y conoce cretos y sus acechanzas. de qué lado sopla el viento a emplanada de Elsinor. o debe poseer el arte de r los escollos, divorcián- on los viejos vicios, "sin las formas ni dividir los s".

emos vivido un año de zo- y de inquietantes incerti- s para caer en el pasado, staurar las viejas y apo- formas del pretérito. El ecimiento revolucionario aba de agitar la recia ar- ura constitucional de la ca, derrumbándola, no es e visionarios, ni de explo- de la ingenuidad colec- uvo en su seno el germen protesta y se animó con la ón de depurar y ennoble- sentido de la democracia. n repudio de las prácticas s, de los viciosos hábitos rompieron las formas clá- e la democracia.

ís tiene fe en las nuevas institucionales y tiene con- en el hombre que se ha para presidirlas; confía esa política de instintos y titos ha terminado y que la una jornada austera y en el manejo de las cosas bierno. Colocado el señor oa en la situación privi- que le otorga la nueva ución, ha de poder, sin realizar la aspiración de superior mantenida y aquí por los pocos la- os que iban quedando del no político. El instrumen- ble que ha puesto la nue- stitución en manos del nte permitirá al nuevo tario realizar el aforismo emocracia superior de "so- os más porque somos los s".

emos esperar ahora que ya para siempre el gobier- las incompetencias hono- y decorativas unas veces, mente audaces otras, pero masiado frecuencia hom- itar", figurando entre [illegible] toda iniciativa motriz ha terminado o debe terminar.

Se abre una cuenta nueva de prestigios y de competencias. Necesitamos otros valores. El nuevo Presidente sabrá encontrar hombres con orientaciones, con idealismos, hombres que puedan gobernar con justicia y con conocimientos; hombres expertos con una mente capaz de abarcar en toda su expresión social y humana el nuevo principio democrático.

El país aspira a ver en el solio ministerial hombres de carácter, con espíritu creador, fuerzas vivas en acción, espíritus sin ambiciones políticas y tan superiores que sean capaces de realizar lo que piensan sin las vanas preocupaciones de una efímera y pasajera popularidad. No basta ser respetable y honrado para ser buen gobernante. Necesitamos hombres puros, pero con preparación técnica y capacidad de acción que les permita entrar de lleno en la función de gobernar y manejar la República. Es este tipo de Ministro austero y profundamente consciente de su grave y trascendental misión creadora y constructiva, el que desea la opinión pública.

Tiene el señor Figueroa en sus manos un régimen de gobierno selectivo que lo capacita providencialmente en un momento histórico de la República para dar paso a una democracia verdadera.

Elegido el señor Figueroa por un consorcio unánime de partidos, habrá sin duda de elegir sus colaboradores entre personas que inspiren confianza a aquéllos, estableciendo así un contacto y un vínculo beneficioso entre su gobierno y las orientaciones generales de las agrupaciones políticas organizadas. La misma libertad amplia, la misma independencia que el nuevo sistema constitucional lo deja para realizar esta selección de hombres de gobierno, lo capacita para mantener en forma sólida este vínculo, sin que exista el peligro de otro tiempo de caer bajo la influencia presionante de los círculos.

El señor Figueroa tiene la confianza plena de las entidades políticas y de la opinión nacional; nada entraba su libertad, de que hará buen uso, para elegir a sus colaboradores entre los mejores y los más capaces.

GERENTE DEL BANCO CENTRAL

Haciendo su camino paso a paso, como cumple a buenos funcionarios, poniendo en sus actuaciones presentes la experiencia de sus actos pasados, y disciplinándose en la constante observancia de sus deberes, don Aureliano Burr Sánchez ha llegado al honroso puesto de Gerente del Banco Central.

Atendiendo a sus antecedentes, es dable pronosticar una feliz iniciación en los manejos de la nueva institución nacional. El señor Aureliano Burr Sánchez ingresó al Banco de Chile en Enero de 1894 como auxiliar de la Oficina de Traiguén, pasando después a la Oficina Central de Santiago como ayudante de Caja, desde donde fué ascendiendo hasta llegar a Sub-Gerente, en cuyo cargo ha venido a encontrarlo el nombramiento de Gerente del Banco Central.

En Junio de 1920 se le nombró en comisión ante la Agencia del Banco de Chile en Londres, donde permaneció dos años, ligado a la marcha de los negocios de aquella sucursal y compenetrándose del giro financiero de la alta banca europea.

Es grato dejar constancia de la trascendencia de justicia que se desprende de un nombramiento de esta especie; significa una conciencia clara de la responsabilidad que envuelve el desempeño de ese puesto y de la suma de conocimientos que exige, lo que es un feliz y significativo augurio.

Hombre preparado, en el sentido lato de la palabra, pondrá sus 30 años de práctica, su inteligencia y su laboriosidad al servicio del Banco Central, institución de la cual tanto espera el país.

SE NOS ESCRIBE

Señores Daube y Cía.

Valparaíso.

Muy señores míos:

Quiero que ustedes y el público enfermo sepan ampliamente que el Asmol 18 es un remedio de primer orden para curar el asma y la bronquitis.

Padecía yo de estos males más de 15 años: el menor ejercicio me causaba la tos, me confundía, no podía dormir sino sentado, y el ruido o estertor de mi respiración era tal en la noche, que los transeuntes sentían desde afuera, creíame agonizante, entraban a mi casa a inquerir lo que sucedía y quedaban horas esperando mi agonía.

Me aburrí de todas las medicinas probadas hasta que me decidí a probar el Asmol 18 que por suerte llegó al negocio de un vecino mío.

El resultado fué rápido. Desde el primer día me produjo un corrimiento de mucosidades que empezó a disminuir desde el tercer día, y al octavo, ya empecé a notar que mis fuerzas volvían, mi respiración se falseaba en gran manera, nacía el ánimo y buen apetito antiguo, tomaba agilidad, y principié a cumplir mis trajines de a pie, que hacía en tiempos felices.

Tengo sesenta años de edad, pertenezco al comercio de Chonchi, y escribo ésta lleno de salud ahora, en todo el rigor del Invierno.

¡Qué Dios guarde al inventor del Asmol 18 para bien de la humanidad!

Suyo affmo. S. S.—(Firmado).—
Luis Vera.

Chonchi.

base de hojas belladona, hios- stramonio, eucalipto y ni- [illegible]

LA EMBAJADA DEL ECUADOR

por JORGE HÜBNER BEZANILLA

QUITO, Noviembre de 1925.

El Ecuador: setecientos mil kilómetros compendiando el mundo.

TENIENTE ANTONIO ALOMIA

En las llanuras costeñas, labriegos vigilantes frente a la voracidad de la selva, a la vera de sus predios de azúcar y cacao; barcos que llegan de los fríos lejanos a perfumarse de trópico; mujeres tempraneras como sus frutos; hombres de puerto, indiferentes al asombro, como prismas empapados de universalidad.

Luego, a una treintena de leguas españolas, la sucesión de las cumbres, intactas y desnudas, que sueñan bajo sus nieves coronadas de relámpagos; valles audaces en que descansan las claras aguas del cielo y en que hay mujeres fuertes y románticas y hombres silenciosos y leales, y, extendida a lo largo de los caminos, la fila parpadeante de los volcanes.

Y, para nosotros, en la breve síntesis en que la vida condensa nuestro pasado, la gran nación de los brazos abiertos...

* * *

De allí nos viene esta Embajada.

Hace apenas un año, Chile mandó también un puñado de hombres y salieron a recibirlo, en homenaje, las multitudes de todo el Ecuador.

Yo he dicho que se henchió entonces en mi país la inmensa ola de los entusiasmos colectivos y que todas nuestras banderas se agitaban, como queriendo volar, con el viento caldeado que venía del Norte...

Eran otros días iguales, de música y esplendor, en que celebraba, bajo un sol de paz, una republicana transmisión de mando.

* * *

Embajada de selección es la que viene.

Larrea, Borja, Cárdenas, Chiriboga, Egas, Alomía: cada nombre parece un son de campana para despertar armoniosamente el recuerdo.

Los hombres que viven hoy en Chile la hora de la serenidad suprema se acordarán de aquel Larrea, raro consorcio de inteligencia y simpatía que dejó allá, regada pródigamente, la gracia señorial de su juventud.

SEÑORA JOSEFINA MONGE DE CARDENAS

Dr. DON LUIS FELIPE BORJA

Es el padre del Embajador.

J. Modesto Larrea y Jijón, el hijo, tiene de los viejos marqueses de San José, la fe en el ideal caballeresco y el amplio ademán acogedor. Descendiente de hombres, hechos de energía, ha dado su vida al nuevo ideal de paz social, como Gobernador de Pichincha, como Senador de Imbabura, como Ministro de lo Interior de este Gobierno que cobijó, bajo su bandera revolucionaria, las aspiraciones sagradas de todo el país.

Luis Felipe Borja, artista, jurisconsulto, publicista, dejó en el Ecuador el alma del derecho nuestro, de ese derecho chileno, fuerza de nuestro pueblo, que ha sabido darnos altivez en la justicia.

El hijo heredó, con el nombre, el espíritu.

Le sigue toda la historia diplomática de su nación... Conoce y defiende la última zona, aureolada de esperanza de los bosques fronterizos. Y su argumentación es arte y sangre. Miembro de la Comisión Consultiva de Relaciones Exteriores, ha sido el guarda ancestral de un solar que los antepasados dejaron santificado de derechos.

Al hablar de don Alejandro Cárdenas, cito un nombre familiar: su voz, simpáticamente persistente, de magnífico orador parlamentario, aún suena en Chile; su inteligencia señala todavía caminos a su país.

Viene el hijo, Catón, el hijo que, en plena juventud, ya ha representado a la provincia de Pichincha en la Cámara de Diputados, y a ésta en el Centenario de la Batalla de Ayacucho, ya ha enseñado a sus compañeros desde la cátedra universitaria, el Código Penal, ya está influyendo sobre la generación futura y conectándola con el viejo profesorado, desde su Secretaría General de la Universidad.

Va también Angel Isaac Chiriboga. Militar moderno, sabe que, para cumplir su profesión, es necesario hacer formar en filas a las ciencias. Y tiene un pedestal de libros. Ha recorrido con honrosísima brevedad, las grandes situaciones: Sub-Secretario de Guerra, Jefe de la Primera Zona Militar, Director de la Escuela Militar, Director de la Academia de Guerra. Siete naciones adornaron con sus condecoraciones su pecho de soldado.

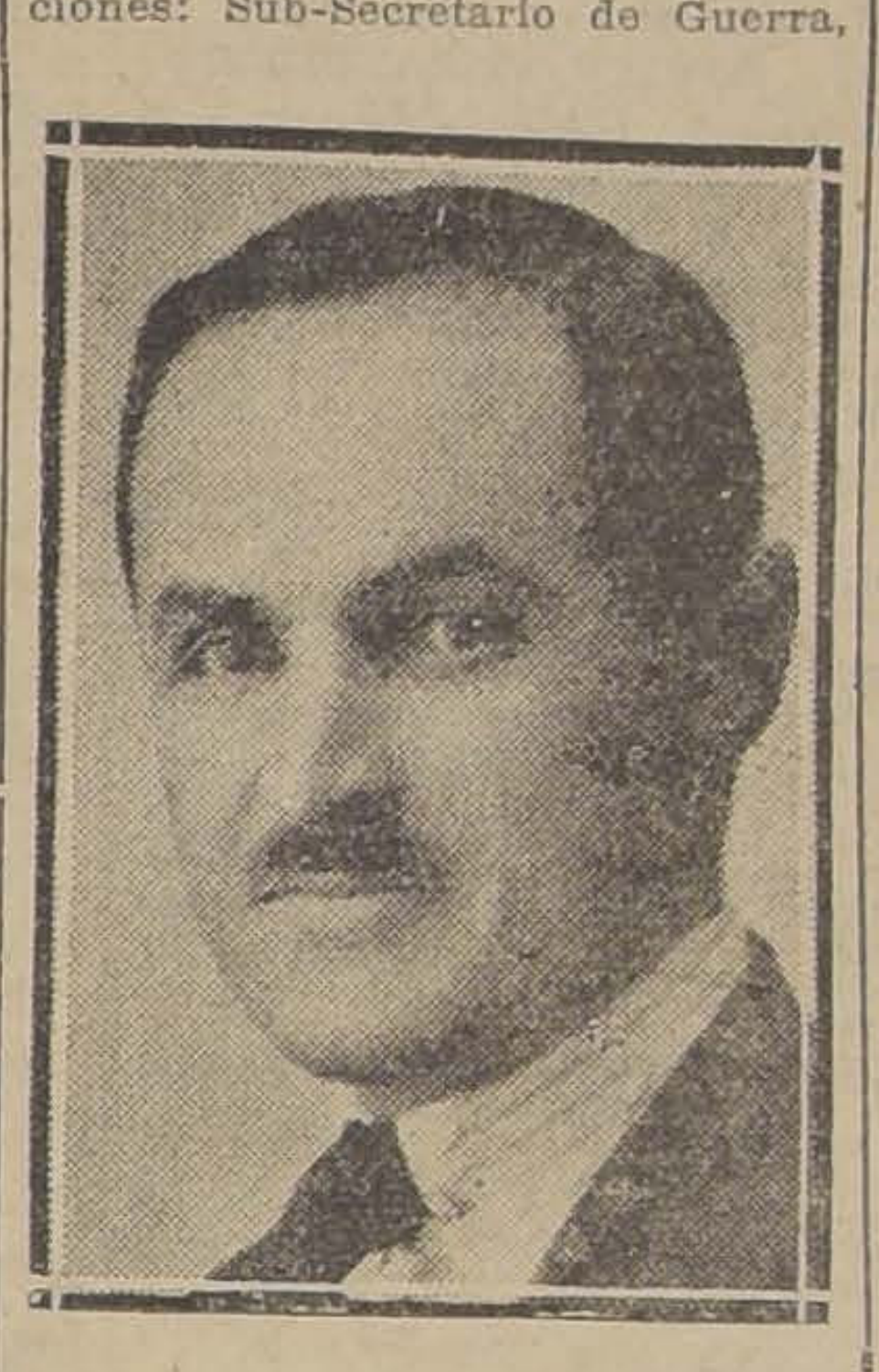

DOCTOR DON CATON CARDENAS

CORONEL ANGEL ISAAC CHIRIBOGA

El Teniente Antonio Alomía regresa a Chile, en donde hizo sus primeros estudios militares, después de haber conquistado en el Ejército de su país, el grado que tiene y las simpatías de sus compañeros por su constante dedicación al estudio y simpático don de gentes.

¡José María Egas!... Como un devocionario va, adornado de pétalos, su libro de versos, aquel libro que recorrió América y que repite de memoria la juventud, aquella juventud que hará acción de mañana el ideal de hoy...

* * *

He querido, dejar escrito, en este gran diario, lo que sabe todo Chile.

Y he alcanzado a ver cómo la soberbia de nuestras banderas se inclina de peso de cariño ante la Embajada que pasa...

J. H. B.

NOTAS POLITICAS

SOBRE LA ORGANIZACION DEL PRIMER GABINETE DEL SEÑOR FIGUEROA LARRAIN

LO QUE NOS DICEN LOS SEÑORES MONTENEGRO Y MONTERO

Ayer tuvimos oportunidad de conversar breves instantes con los señores Pedro N. Montenegro y Juan Esteban Montero, cuyos nombres fueron dados a la publicidad señalándoseles como posibles organizadores del primer Gabinete del señor Emiliano Figueroa Larraín.

El señor Montenegro nos manifestó que nada de efectivo había en dichas informaciones, no habiéndosele siquiera insinuado, directa ni indirectamente, la idea de organizar el nuevo Ministerio.

El señor Montero nos hizo semejantes declaraciones, diciéndonos que ni siquiera se le había hecho ofrecimiento alguno en el sentido de desempeñar un cargo ministerial en la Administración del señor Figueroa.

DESDE HOY SE EMPEZARA A CONFERIR PODERES PROVISORIOS A LOS NUEVOS PARLAMENTARIOS

El Conservador del Registro Electoral y Secretario del Tribunal Calificador, señor Ramón Zañartu Eguiguren, nos informó ayer que desde hoy se empezaría a entregar a los parlamentarios que hayan obtenido las más altas mayorías en las pasadas elecciones, los poderes presuntivos que les permitirán concurrir a la sesión extraordinaria que debe celebrar el Domingo próximo el Congreso para proclamar al Presidente electo, señor Emiliano Figueroa Larraín.

Entregados estos poderes, que ayer fueron firmados por todos los miembros del Tribunal Calificador, se citará para la sesión preparatoria que tendrá lugar mañana, con el fin de elegir las mesas directivas de ambas Cámaras.

DON AQUILES CONCHA SENADOR ELECTO POR SANTIAGO

ASI LO ESTABLECE AYER EL TRIBUNAL CALIFICADOR.—EL RESULTADO DE LA VOTACION EN EL DEPARTAMENTO DE SAN ANTONIO, MELIPILLA Y LA VICTORIA.—QUEDA TERMINADA LA REVISION DE LOS ESCRUTINIOS DE TODO EL PAIS

En nuestra edición anterior decíamos que el Tribunal Calificador entraría a tratar ayer mismo la calificación de la elección de Santiago, tanto de Senadores como de diputados. Si bien es cierto que esto no se hizo en carácter definitivo, debido a que aún falta conocer las informaciones y contra informaciones de los reclamos, por lo menos se consideró, comprobándose el triunfo del candidato señor Aquiles Concha como Senador sobre el señor Pedro A. Fajardo, por una mayoría de 174 votos.

Esta diferenca se obtuvo de la revisión prolija de todas las actas y escrutinio de los votos cuya preferencia n ose había comprobado, ateniéndose el Tribunal al informe del Colegio Escrutador.

En cuanto a la elección de Diputados, el señor Risopatrón presentó una indicación en el sentido de que se procediera a conferir los poderes provisorios que han quedado en suspenso, con el fin de llenar la disposición 3.a de la Constitución. Esta indicación quedó pendiente para ser tratada hoy. Se estima, sin embargo que no se concederán poderes sino a 16 de los candidatos electos, dejando para otra oportunidad el estudio detenido de la situación que se ha presentado en la elección de Diputs dos por Santiago.

La rectificación de los escrutinios la hizo ayer el Tribunal Calificador de acuerdo con los artículos 111 y 112 de la Ley Electoral, que obliga al Tribunal practicar estas rectificaciones. De ahí que se reconsiderara la elección de Santiago y Lontué. En esta último se comprobó un error de 58 votos que no se habían escrutado y que se repartieron entre los diversos candidatos, de acuerdo con la preferencia indicada por los electores; con esto se comprobó el triunfo de la lista de los partidos unidos.

En el Departamento de la Victoria, al rectificarse los escrutinios, se estableció el siguiente resultado para los señores Labarca y Amunátegui, quienes se disputan el último lugar de la lista de los Partidos Unidos, Labarca 1051, Amunátegui, 1044, con lo que queda definido el triunfo del señor Labarca por 7 votos.

Sin embargo, el señor Sergio Amunátegui solicitará una nueva revisión, pues al ser entrevistado ayer por nosotros, nos declaró que la mayoría que obtiene el señor Labarca es ficticia y que corresponde a un error aritmético de la Junta Escrutadora de San Antonio.

El Tribunal puso término también al escrutinio de Senadores por la Agrupación de Valdivia, Llanquihue y Chiloé, Diputados por el Departamento de Valdivia, Villarrica y Río Bueno, Carelmapu, Ancud, Castro y Quinchao.

EL PARTIDO LIBERAL DEMOCRATICO UNIONISTA NO ACEPTA LA UNIFICACION LIBERAL DEFINITIVA

LA JUNTA EJECUTIVA DE ESTE PARTIDO ACUERDA INVITAR A LOS DEMAS PARTIDOS LIBERALES A CELEBRAR UN PACTO DE ADMINISTRACION, QUE LOS MANTENDRIA UNIDOS DURANTE LA ADMINISTRACION DEL SEÑOR FIGUEROA LARRAIN

Ayer quedó definitivamente establecida la actitud del Partido Liberal Democrático sobre la unificación liberal, cuestión que en estos últimos días ha sido el tema obligado en los círculos políticos de la capital.

Después de la sesión del Miércoles, se sabía ya en forma poco menos que positiva, que la Junta Ejecutiva Liberal Democrática Unionista rechazaría la unificación lisa y llana de los partidos liberales, actitud que se reflejaba a través de las declaraciones que algunos dirigentes de este partido hicieron a nuestro diario y que publicamos en nuestra edición de ayer.

Por otra parte, "Los Tiempos", en su edición de ayer, adelantaba la noticia de que en la sesión de la tarde sería aprobado un acuerdo de transacción, que autorizaba al partido suscribir un pacto de unificación mientras dure el Gobierno del señor Figueroa Larraín.

JUNTA EJECUTIVA LIBERAL DEMOCRATICA

En la sesión de ayer definió su actitud en presencia de las gestiones de fusión liberal

Presidida por don Pedro Opazo Letelier, celebró sesión ayer la Junta Directiva Liberal Democrática. Asistieron los vice-presidentes don Absalón Valencia y don Tito V. Lisoni; el secretario, don Pedro Salinas Fuenzalida; el tesorero, don Guillermo Silva Santiago y los directores don Lincoln de la Barra, don Alberto Cortínez Mujica, don José G. Díaz, don Nicanor Elgueta, don Víctor Gallardo González, don Francisco Javier Hurtado, don Alejandro Herquíñigo, don Manuel Iturrieta S., don Joaquín Lavín Urrutia, don Luis A. López Alderete, don Juan 2.o Meyerholz, don Luis Marcoleta, don Luis Merino Lizana, don Carlos Martínez Herrera, don Nicolás Milos, don Pedro N. Montenegro, don Carlos Moraga, don Horacio Muñoz Labbé, don Basilio Muñoz, don Juan B. Navarro, don Luis Naveillán, don Nemesio Pacheco, don Ruperto Puga Fisher, don Arturo Ramírez A., don Luis Saavedra Ovalle, don Roberto Sánchez García de la Huerta, don Enrique Sánchez Marcoleta, don Roberto Shepperd, don Manuel A. Soto Aguilar, don Francisco Steck, don Aníbal Urrutia Díaz, don Oscar Urzúa Jaramillo, don Raimundo del R. Valenzuela, don Enrique Vargas Bascuñán, don Gonzalo Velásquez, don Angel C. Vicuña, don Augusto Vicuña Subercaseaux, don Rodolfo Welleter, don Juan C. Zamorano y don Guillermo Zegers.

Continuó el debate relativo a la fusión de los partidos liberales y, después de una extensa discusión en que tomaron parte, entre otros, los directores don Tito V. Lisoni, don Nicanor Elgueta, don Pedro Salinas Fuenzalida, don Roberto Sánchez G. de la H., don Luis Naveillán, don Juan C. Zamorano, don Pedro N. Montenegro, don Oscar Urzúa Jaramillo, don Luis Merino Lizana, don Augusto Vicuña Subercaseaux, don Manuel Iturrieta Sarmiento, don Juan 2.o Meyerholz, don Ruperto Puga Fisher y don Gonzalo Velásquez, se procedió a votar las indicaciones presentadas.

Puesta en votación la del señor Martínez Herrera, resultó, entre cuarenta y tres votantes, con 17 votos por la afirmativa, 11 por la negativa y 15 abstenciones.

Votada la indicación del señor Urzúa Jaramillo, obtuvo 16 votos por la afirmativa, 20 por la negativa y siete abstenciones, en un total de cuarenta y tres votantes.

La indicación del señor Sánchez García de la Huerta obtuvo 28 votos por la afirmativa y 14 abstenciones, en un total de cuarenta y dos votantes.

En consecuencia, la Junta rechazó las dos proposiciones que aceptaban la fusión y aprobó la del señor Roberto Sánchez García de la Huerta, que dice:

"El Directorio del Partido Liberal Democrático, considerando que es indispensable para la marcha de la Administración y solución de los problemas nacionales pendientes, mantener la cordialidad entre los partidos que llevaron a don Emiliano Figueroa a la Presidencia de la República, acuerda:

"**Autorizar a su Mesa Directiva para que proceda a invitar a esos partidos a la celebración de un Pacto Administrativo, por el plazo del próximo período presidencial**".

SESION DEL DIRECTORIO LIBERAL UNIONISTA

Presidido por don Francisco Bulnes C., se reunió ayer el Directorio General del Partido Liberal Unionista.

El señor Bulnes, después de hacer una detallada exposición de las actividades desarrolladas por el Partido en este último período, expuso que el objeto de esta citación era resolver sobre el pacto de unificación celebrado con todos los partidos liberales, con el objeto de fundar un Partido Liberal de Centro que amalgame a todos los Partidos Liberales que hoy tienen representación en el Congreso.

Se dió lectura al pacto ya firmado por los presidentes de los Partidos Liberales.

Ofrecida la palabra sobre este punto, los señores Miguel L. Amunátegui, Alfonso Figueroa y Zócimo Cruz pidieron se ratificara el pacto por este Directorio General, expresando la complacencia y el aplauso con que veían las gestiones de unificación.

Por unanimidad de los presentes se dió por aprobado el pacto que en nombre del Partido Liberal Unionista ha firmado ya el señor Bulnes.

Se dejó autorizada a la Mesa Directiva para que, de acuerdo con los miembros que forman el comité que dirige actualmente las actividades del Partido, designe a los miembros que deben formar parte de la nueva Junta Ejecutiva del Partido Liberal Unificado.

El Directorio General acordó enviar una nota de condolencia a la familia de don Eduardo Opazo Letelier, manifestándole el sentimiento con que el Partido había visto su sensible fallecimiento.

A indicación del señor Zócimo Santa Cruz y de don Ernesto Castillo, se aprobó un voto de aplauso para la Mesa Directiva por la acertada dirección con que ha llevado los intereses del Partido.

Se levantó la sesión a las 8 P. M.

La Junta Central Radical se ocupó ayer de la situación política

Conforme lo habíamos anunciado, ayer tarde se reunieron los miembros de la Junta Central Radical con el fin de ocuparse de la situación política actual.

Por informaciones particulares que hemos recogido en los círculos radicales, sabemos que en esta sesión se habría tratado sobre diversos puntos de carácter político interno del partido, como ser la actitud y la labor que estaban llamados a desarrollar en el nuevo Parlamento los congresales de esta entidad política.

Se habría estado tratando además sobre la elección de mesas directivas de ambas Cámaras, cuestión que deberá tratarse en la sesión preparatoria de mañana.

130 CASAS DIVERSAS, VENDO

En las mejores calles de Santiago, con y sin renta, de todos tipos y precios, habiendo algunas recién construídas muy bien situadas y con todos los agrados y comodidades modernos.

83 Propiedades de renta, vendo

en el centro comercial y en las mejores calles, para propiedades de renta, algunas muy modernas, cemente armado, edificios comerciales, con casas regias y grandes almacenes. Precios de $ 100,000 a $ 4.000,000.

37 sitios muy centrales, vendo

varios de esquina, en las mejores calles residenciales y comerciales, con superficies de 200 m2. a 3,000 m2.

23 Grandes sitios y terrenos, vendo

de 5,000 m2. a 50,000 m2, en Avenidas Providencia, Los Leones, Pedro Valdivia, Irarrázaval, Macul, Ñuñoa, etc., especiales para poblaciones y barrios residenciales modernos.

20 Espléndidas quintas, vendo

con hermosos chalets, jardines, carros eléctricos, a la puerta, etc.

ALEJANDRO GREENE CRUZAT
Sección Propiedades Urbana
OSCAR GREENE VALVERDE
TEATINOS 86. — CASILLA 3722

ALQUILO PARA PROFESIONALES

EN AGUSTINAS, situación muy central. CASA EN SEGUNDO PISO, de cinco dormitorios, toilette, hall grande, salón, comedor, escritorio, dependencias. CANON: $ 900. CASA DEL TERCER PISO de tres dormitorios, toilette, hall, salón, comedor, escritorio, dependencias. CANON: $ 600.

CARLOS OSSANDON B.

BANDERA 168

ESTA NOCHE TENDRA LUGAR LA ASAMBLEA EN HONOR DE LOS CONSERVADORES DEPORTADOS

Esta noche, a las 9.30, tendrá lugar en el Club Conservador Domingo Fernández Concha la asamblea que en honor de los deportados recientemente llegados al país ha venido preparando con gran entusiasmo la Asamblea de Propaganda Conservadora.

Enorme ha sido el entusiasmo que la celebración de esta Asamblea ha despertado en lo círculos juveniles conservadores, ya que es en ellos donde en mayor escala no se desmiente ni oculta el sincero cariño que se siente por los señores Lucio Concha, José Alberto Echeverría y Guillermo Pérez Gacitúa. Otro tanto sucede con los obreros conservadores quienes esta noche se darán cita en la Aamblea a fin de demostrarles también la sincera admiración que dentro de su círculo se les profesa.

En esta Asamblea harán uso de la palabra los señores Fernando Varas y José Luis Sepúlveda, diputados electos por Santiago que tendrán a su cargo el saludo y bienvenida de la juventud y obreros conservadores, respectivamente. Los festejados al final de la Asamblea agradecerán esta manifestación de aprecio y cariño que se les tributa y comunicarán a los asistentes diversas anécdotas del destierro que desde Enero del año pasado han debido sufrir obligados por el régimen de fuerza que por ese entonces dominaba en el país.

Se nos asegura que a esta asamblea asistirán diversos Centros Comunales conservadores que quieren adherir a tan simpática manifestación de aprecio a los jóvenes deportados, de regreso ya felizmente al seno de su país. Finalmente se nos encarga recomendar encarecidamente la puntualidad en la hora de llegada, pues la sesión empezará a las 9.30 P. M. en punto.

PARTIDO DEMOCRATA

CLUB GUERRILLEROS MANUEL RODRIGUEZ — Manifertación Fajardo, Adrián y Retamales. — Cita a junta general de socios para hoy, a las 9 P. M., en Bandera 839. Se recomienda la mayor asistencia de directores y asambleístas por haber asuntos de suma importancia de que tratar y muy en especial lo relacionado con la manifestación que tendrá lugar el 25 del presente, en honor de los señores Pedro A. Fajardo, Vicente Adrián y Nicasio Retamales.

CLUB SOCIAL GUERRILLEROS DE LA DEMOCRACIA.— Arturo Prat N.o 1431.— Cita a sesión extraordinaria, para hoy a las 9 y media P. M.

COMITE EJECUTIVO DEMOCRATICO.— Reunido últimamente este organismo político, después de dar cuenta el presidente señor Luis A. Muñoz, sobre la última lucha electoral, tomó los siguientes acuerdos:

Agradecer altamente a todos los adherentes que fueron de la candidatura a diputado del compañero Rafael Silva Lastra, por el concurso entusiasta y desinteresado en favor de ella.

Alrededor de la interpretación del artículo 117, inciso 2.o de la Ley Electoral, se originó un largo debate, después del cual se aprobó por aclamación el siguiente acuerdo:

"Considerando: 1.o Que las diferentes interpretaciones que se han hecho ahora a la Ley, concuerdan en el sentido de que uno de los puestos sobrantes le corresponde a la Lista N.o 26 Demócrata-Asalariada, en consecuencia a nuestro candidato señor Rafael Silva Lastra; 2.o Que a pesar de esta afinidad del sentir de la opinión pública, se pretende arrebatar en una u otra forma el legítimo triunfo obtenido por el compañero Silva Lastra; 3.o Que este triunfo importa la voluntad de un gran porcentaje del electorado como numéricamente se puede ver; y 4.o Que burlar esta voluntad de los electores, constituye también un atropello a la ley en su letra y en su espíritu que asigna a la Lista N.o 26 uno de los puestos por elegir, como ha quedado establecido hasta la evidencia, acuerda: 1). Manifestar respetuosamente al H. Tribunal Calificador, que es obra de justicia dar poder al señor Silva Lastra, como diputado por el departamento de Santiago, que por derecho y legítimamente le corresponde, en virtud de que siendo 9,525 los electores de la Lista N.o 26, le corresponden cinco diputaciones con 1,905 votantes".

Finalmente se acordó sesionar hoy Viernes 11, a las 9 P. M., en "La Reforma", a fin de seguir tratando esta materia y otros asuntos que urge resolverlos.

AGRUPACION DEMOCRATA DE YUNGAY. — Para el Domingo 13 llevará a efecto esta agrupación la elección reglamentaria para designar su nuevo Directorio para el año próximo. La votación empezará a las 9 A. M. para terminar a las 4 de la tarde.

CENTRO DEMOCRATA 6.º COMUNA, 24 y 25 RURAL. — Cita a reunión de Directorio para hoy a las 8.30 P. M., en Unión 489.

EX - COMITE EX-CANDIDATURA LUIS A. MARDONES. — Cita a reunión general para el Domingo próximo, a las 3 P. M., a todos los elementos que constituyeron este Comité, en San Diego 224, para tratar sobre los siguientes puntos:

1.o Resultado de la última campaña;

2.º Elección del futuro Directorio Departamental;

3.º Elección del candidato a municipal.

COMITE CANDIDATURA RETAMALES. COMUNA YUNGAY.—Cita para mañana, a las 6 de la tarde a toda las personas que tomaron parte en este comité en la lucha electoral recién pasada; la reunión tendrá lugar en la Secretaría que ya todos conocen, en calle Walker Martínez.

CLUB SOCIAL INDEPENDENCIA.—En conformidad a los Estatutos se cita a asamblea general de socios par ael Martes 15 del presente a las 9 P. M. en el local social.

Tabla: Memoria del Presidente elección de Directorio; miembros de la Comisión Calificadora.

MANIFESTACION EN HONOR DE DON GUILLERMO M. BAÑADOS.—Se prosiguen con todo entusiasmo, los preparativos para la manifestación que numeroso demócratas y amigos ofrecerán al exsenador por Santiago don Guillermo M. Bañados.

Las adhesiones continuarán recibiéndose en San Diego 104.

EL BANQUETE DEL DOMINGO EN HONOR DE LOS SEÑORES VITERBO OSORIO Y GUILLERMO LABARCA H.—Con todo entusiasmo continúanse recibiendo adhesiones en el Club Radical para manifestación del Domingo próximo en honor de los señores Vitervo Osorio y Guillermo Labarca H. Dado el número de adherentes, que pasan de un centenar, es de esperar que los comedores del Club Radical se vean el Domingo repletos.

La tarjetas se pueden retirar durante el día de hoy y mañana a cualquiera hora en la cantina del Club y en Bandera 171, Imprenta de don Julio Godoy S. El banquete tendrá lugar el Domingo a las ocho y media en el Club Radical, Huérfanos 1264.

PARTIDO CONSERVADOR

CLUB "G. DE MIRA" DE LA COMUNA DE SAN MIGUEL. — La asamblea de este Club político acordó, en sesión del 7 del presente, censurar al Presidente del Directorio Comunal del Partido Conservador, don José del T. Díaz, y comunicar este acuerdo al Directorio Departamental y a la Junta Ejecutiva. Se aceptaron las explicaciones del señor Gatica sobre una publicación del Directorio Comunal en que se desautorizaba un acuerdo anterior del Club "G. de Mira". Se acordó asimismo solicitar de los diarios igual hospitalidad en sus columnas para las publicaciones del Club que para las del Directorio Comunal.

"YO SOY UN HOMBRE DE TRABAJO Y NO UN POLITICO"

NOS DICE EL SENADOR ELECTO SEÑOR AURELIO NUÑEZ MORGADO

El Partido Radical conserva intacta su fuerza en el Norte.— Lo que nos dice sobre las reclamaciones interpuestas por algunos candidatos sobre las elecciones en la Agrupación de Tarapacá y Antofagasta

Desde hace pocos días se encuentra en Santiago el senador electo de la Agrupación de Antofagasta y Tarapacá, don Aurelio Núñez Morgado.

Las reclamaciones que se han presentado pidiendo la nulidad de la elección de esas dos provincias, y el hecho de ser el señor Núñez Morgado una figura nueva en el escenario político, dan interés a las declaraciones que ayer obtuvimos de este parlamentario radical independiente.

Según referencias, y por sus propias declaraciones, el señor Núñez Morgado había siempre actuado en un radio de acción absolutamente distante de las actividades políticas, pues como empleado público, primero en Valparaíso, y después en Antofagasta, como Inspector Fiscal de las Obras del Puerto y Administrador, respectivamente, dedicó todo su tiempo y energía al servicio de sus funciones.

Como funcionario eficiente, fué uno de los iniciadores y de los que llevó a feliz término la construcción del camino plano de Valparaíso y Viña del Mar, y en Antofagasta innovó en el ramo de construcciones de habitaciones para obreros sirviendo tesoneramente las tendencias del Gobierno de mejorar las condiciones de vida de la clase trabajadora.

—Yo soy un hombre de trabajo y no un político, nos dijo el señor Núñez Morgado. Nunca hasta el día de la presentación de mi candidatura por la juventud radical de Antofagasta, había elevado mi voz en una asamblea. De esta manera, la designación de que se me hizo objeto fué una sorpresa para mí. Desde el primer momento declaré en forma absoluta que yo no solicitaría un solo voto, y que mucho menos emplearía un solo centavo en corromper la conciencia cívica de mis conciudadanos.

Francamente, mi primera intención fué negarme a aceptar una candidatura que no deseaba, pues como les digo, yo no soy un político, sino un hombre de trabajo; pero al ver que se trataba de poner a mi paso obstáculos que en ningún momento se ajustaban a la ley y a la corrección, me formé el firme propósito de aportar a la lucha electoral que se aproximaba, toda mi energía y todo mi entusiasmo.

—¿Qué nos puede decir de la situación del Partido Radical en Antofagasta? preguntamos al señor Núñez Morgado.

—Que guarda intacta la fuerza vital, que lo hace ser el partido renovador de la democracia nacional; su espíritu de lucha y su doctrinarismo están intactos, ocultos, sí, por una delgada película de oportunismo, formada exclusivamente por grupos dirigentes. La masa está intacta, y esto es consolador. En las asambleas, y se me ocurre que así pasa en todo el país, hay una reserva incalculable de valores hasta ahora anónimos, ahogados por la incapacidad de los caudillos. Hay una falta de conciencia en los dirigentes de que deben dejar sus puestos a los nuevos valores. Es así cómo se sirve a la evolución de un partido y al progreso de un país.

—¿Qué base de justicia le concede usted a las reclamaciones que se han presentado contra la elección de Tarapacá y Antofagasta?

—Ninguna, nos respondió. Uno de los cargos que me hacen es de que entre los firmantes de mi presentación había muchos que no eran ciudadanos electores. Este no es un cargo serio, y que vaya al fondo del asunto, desde el momento que obtuve la segunda mayoría sin gastar un solo centavo, y además es desprovisto de fundamento. He consultado telegráficamente a Antofagasta, se han hecho las averiguaciones del caso, y hay un excedente de 26 firmantes al número exigido por la ley, contando todos ellos con todos os requisitos exigidos.

No tengo, terminó diciéndonos el señor Núñez Morgado, ningún temor acerca del resultado de las tramitaciones que se deriven de las reclamaciones. He sido elegido por la voluntad espontánea del electorado de Antofagasta y Tarapacá, y no creo que haya nadie que se atreva a no conocer la justicia, cuando ella está evidente y clara.

Hace más de un año que uso la Termosalina Yodada 18, dándome los mejores resultados, regularizando las funciones del hígado y riñones e impidiéndome la dilatación del estómago.

En dosis pequeñas tomadas con agua tibia en las mañanas, es un excelente laxante.

A muchos amigos he recomendado el uso de Termasolina Yodada 18, dándoles los mejores resultados. — (Firmado). — Víctor M. Olivares, Temuco.

PARTIDO POPULAR.—Ha citado al Consejo Ejecutivo a sesión especial para hoy, a las 6 P. M., en Andes 2050.

Tabla: Cuestión política y social; propaganda gremial; acción comunal; tesorería.

La asambiea ha sido citada a reunión extraordinaria para el Domingo en la mañana en el mismo lugar.

JUNTA DE VIGILANCIA. — En su última sesión esta colectividad política adoptó los siguientes acuerdos:

1.o Enviar una nota de felicitación al repreentante de Chile, don Agustín Edwards Mac-Clure.

2.o Borrar de los Registros del Partido en conformidad a un acuerdo del Congreso de Osorno a tres excorreligionarios y suspender de sus derechos a cinco ciudadanos por haber desobedecido a la Junta de Vigilancia, violando el Reglamento del Partido.

3.o Nombrar en la próxima sesión, con el carácter de provisorio, el Directorio que regirá los destinos de la Asamblea de Santiago.

4.o Dejar sin efecto y sin valor alguno los antiguos Registros y el timbre que se sustrageron del local del Partido.

5.o Comunicar a todas las agrupaciones del país, que los ex-correligionarios, Arturo González Toledo, Justo Abel Valencia y Aníbal Soto W., no pertenecen al Partido Laborista chileno.

LA ELECCION SENATORIAL DE ARAUCO, MALLECO Y CAUTIN

En nuestra edición de ayer publicamos la noticia de que el excandidato a Senador por la Agrupación de Arauco, Malleco y Cautín, señor Braulio Sandoval, había dirigido al Tribunal Calificador una comunicación pidiendo recusación contra el Conservador del Registro Electoral, señor Ramón Zañartu, por haber aceptado la inscripción de candidatos en lista cuyo orden de preferencia no pudiera ser alterado por los electores.

Con este motivo, el señor Zañartu dirigió a los dirigentes de partidos una carta manifestándoles que había recibido una carta del señor Sandoval condenando su actitud.

El señor Zañartu recibió ayer las siguientes contestaciones a dicha carta:

Santiago, 9 de Diciembre de 1925. — Señor don Ramón Zañartu E., Conservador del Registro Electoral.— Presente.

Estimado señor Conservador:

Acabo de recibir su apreciada fecha de ayer, dirigida a don Juan Antonio Ríos y a mí, con relación a una presentación formulada por don Braulio Sandoval con respecto a la elección senatorial de la Agrupación de Arauco, Malleco y Cautín, y al mismo tiempo me he impuesto de la contestación del señor Ríos, por la copia que ste me ha hecho llegar de una carta dirigida a Ud. con esta fecha.

Me apresuro a manifestarle que estoy en absoluto acuerdo con la relación de hechos y con los conceptos que se contienen en la carta del señor Ríos, porque las cosas pasaron exactamente en la forma que él las expone. Todas las apreciaciones del señor Braulio Sandoval carecen, por lo tanto, hasta del más lijero fundamento, y tienden a tomar una situación que su Partido no le dió dentro de los acuerdos celebrados con las demás colectividades políticas.

A la exposición del señor Ríos, sólo me cabría agregar un antecedente, que considero de interés consignar para la correcta apreciación de esta cuestión. Me refiero a la tésis que ante Ud. sostuvimos el señor Ríos y yo, en nuestra entrevista del 14 de Noviembre, en el sentido de que la frase que se había consignado el día 12, en la declaración de candidaturas era por sí sola suficiente para tener el orden de preferencia como inalterable. Al decir en aquella declaración que "el orden de preferencia será el establecido en esta presentación", se quería manifestar ese concepto, y sólo así tendría esa frase una aplicación lógica. Al no darle ese alcance, la expresada frase habría quedado sin explicación y sin sentido, y sólo habría importado una repetición redundante acerca del orden de preferencia ya señalado en la propia listas.

Sin embargo, como apesar de nuestras observaciones, Ud. insistiera en sus escrúpulos de tener esa frase como una manifestación de inalterabilidad del orden de preferencia de los candidatos, hicimos a Ud. la declaración explicatoria a que se ha referido el señor Sandoval.

Tal es lo ocurrido con respecto a este asunto, y considero de mi deber agregar que la actitud que Ud. asumió fué caracterizada por la más absoluta imparcialidad, y que si alguna observación nos mereció, fué la de llevar sus escrúpulos hasta plantearnos una duda que se fundaba sólo en el uso de determinadas palabras, pero que no se justificaba en forma alguna con los antecedentes de la cuestión.

Como este asunto ha sido llevado a discusión ante el Tribunal Calificador, le rogaría se sirviera Ud. hacer llegar a él los testimonios que importan la carta del señor Ríos y la presente.

Aprovechando esta oportunidad para saludarlo muy atentamente, como afmo, servidor y amigo **Francisco Búlnes C.**

"Santiago, 9 de Diciembre de 1925. — Señor don Ramón Zañartu Eguiguren, Conservador Registro Electoral. — Presente. — Estimado señor:

Tengo el agrado de acusar recibo a la atenta comunicación de Ud., fecha 8 del presente mes, dirigida al señor Francisco Bulnes Correa y a mí, relacionada con una presentación que ha hecho al H. Tribunal Calificador el señor Braulio Sandoval, candidato a Senador del Partido Radical por la Circunscripción Electoral de Arauco, Malleco y Cautín, y en la que se contienen conceptos, según su expresión, de la más absoluta mala fé respecto a su actuación como Conservador del Registro Electoral con motivo de la aclaración que hicimos con el señor Bulnes del concepto de "inalterabilidad de las preferencias" que los partidos unidos habían dado a su declaración conjunta de candidatos a Senadores por esa Circunscripción electoral.

Aunque no conozco los términos de la presentación del señor Sandoval, desde luego rechazo en absoluto cualquier concepto que signifique rozar siquiera a su calidad de funcionario correcto e imparcial en la tramitación de los asuntos a que me refiero.

Quiero, al mismo tiempo, dejar constancia de la forma cómo ocurrieron los hechos a que se refiere la carta de Ud. y la participación que a Ud. cupo en su calidad de Conservador del Registro Electoral.

Cuando los Partidos Unidos hicieron conjuntamente la presentación de candidatos a Senadores por la Circunscripción Electoral de Arauco, Malleco y Cautín, se acordó que el orden de preferencia sería inalterable y se estampó la siguiente frase: **"El orden de preferencia será el establecido en esta presentación."** Al día siguiente supe por los candidatos señores Medina y Trucco, y por el señor Bulnes, representante de los Candidatos del Partido Liberal, que Ud. estimaba que la frase anterior no estaba en todo de acuerdo con los términos exactos que emplea el artículo 14 de la Ley Electoral, cuando se refiere al caso en que las preferencias no pueden ser alteradas por los electores y en este convencimiento, no había comunicado a los Conservadores de Bienes Raíces respectivos, que el orden de preferencia sería inalterable por los electores. Para aclarar esta situación, nos presentamos a su Oficina, con el señor Bulnes Correa y le expresamos que la intención de los Presidentes y Secretarios de los Partidos al hacer esta declaración, había sido que el orden de preferencia no podría ser alterado por los electores y que posiblemente por una omisión—nacida de la precipitación con que se hicieron las presentaciones de candidatos en los últimos instantes del día fijado por la ley,—no se habían empleado los términos exactos que ella señala, pero que sobre las palabras usadas en las presentaciones, debía primar la voluntad, la intención y la buena fé de las partes contratantes. Con estos antecedentes, pedimos a Ud. se sirviera así comunicarlo a los Conservadores de Bienes Raíces respectivos. Ud. nos expresó que podría aceptar condicionalmente la petición nuestra, dejando expresamente establecido que la validez de su tramitación quedaba sujeta al oportuno conocimiento del H. Tribunal Calificador, siempre que le presentáramos una aclaración expresando cuál había sido la intención de los Partidos al hacer la declaración. Así lo hicimos, y el señor Bulnes firmó, en su calidad de Presidente del Partido Liberal Unido, y el suscrito, como representante del Partido Radical, expresamente autorizado por su Presidente, don Enrique Oyarzún. En estas condiciones, Ud. aceptó la petición nuestra, y así lo comunicó al señor Conservador de Bienes Raíces de la Circunscripción Electoral de Arauco, Malleco y Cautín.

Antes de terminar, creo de mi deber dejar constancia de la absoluta corrección de sus procedimientos y del celo e imparcialidad con que Ud. aplicó en este caso las disposiciones de la Ley.

Aprovecho esta oportunidad, para saludarlo y para ofrecerme como su afmo. y S. S. — **J. Antonio Ríos M.**"

CONSEJO SUPERIO DE BIENESTAR SOCIAL

LA SESION ULTIMA

La última sesión se abri sidida por el señor Minis Higiene y Previsión Social dro Lautaro Ferrer y con a cia de los Consejeros señores ker D. Gustavo, Varas D. do, Morales D. Bernardo, Osvaldo, Valdivieso D. Larraín D., Ricardo y Adr Vicente.

Acta.— Se aprobó la sión anterior.

Cuenta.— Se dió de los tes asuntos:

Higiénica acordó Ministerio los antecedentes tivos a fin de que se abon José Cabanes, la suma de valor de las obras de llado de su propiedad ubicada en la calle de y Chacabuco 43.

De acuerdo con el la Oficina Técnica se clarar "higiénica" la casitas que [illegible] posee en las calles de 1411 al 71 y Maruri 810

Seguro de vida.— Se ta del fallecimiento de rentes que estaban aseg de estarse tramitando el las respectivas pólizas, valor se entregarán las mente canceladas a la jos de cada uno de los

Saldos sobrantes. — timos saldos percibidos tes a la suma de $ 938.

Despacho de solicitudes tamos de edificación.— jero señor Varas llamó ción a la lentitud con que arrolla el cumplimiento de habitaciones baratas, la demora que experimen solicitudes de préstamos pacho por la Caja de Cré potecario.

El señor Adrián hizo bién esta observación y que había necesidad de el despacho de esas pues los obreros y gente casos recursos en general ansiosos de palpar cuanto los beneficios que se espera dicha ley.

El señor Pérez Sánchez gado de la Caja de Crédito tecario manifestó que esa tución está animada, de mos propósitos que el Co orden al rápido despacho solicitudes de edificación y retardo que experimentaba bía a las tramitaciones tarias a que estaban some de las cuales no era posible cindir.

A indicación del señor y a fin de llegar a un acuer tre el Consejo y la Caja, tener el más pronto despa todas las solicitudes que dientes, se designó una compuesta de los señores D. Gustavo, Pérez Sánchez valdo, y Valdivieso D. y del secretario, a fin de bien sobre el particular señor Director de la Caja to Hipotecario.

Fondos disponibles para **pacho de nuevas solicit** Después de un estudio dos de que podría dispo ra atender nuevas solic préstamos, se acordó pone posición de la Comisión tiago la suma de $ 7.81 los cuales podrá dispone misión en el estudio de licitudes que haya pendie

Poblaciones policiales. dicación del señor Ministro ocasión de una solicitud señor Director General de se acordó recomendar a la sión de Santiago el estudio rente de las solicitudes por resolver relativas a nes policiales.

Solicitudes de edificación dió cuenta de las siguien doña Amelia Valdés de y de don Juan Achurra las que pasaron a la Com pectiva.

Solicitudes de repara acordó despachar a la Caja dito Hipotecario la s fia Corina García v. de informada favorablemente oficina técnica.

VALOR DEL ENTERO $ 60.00 SEXTO $ 10.00

UNIVERSIDAD DE CONCEPCION

PROXIMO ORTEO EL JUEVES 31 DE DICIEMBRE PREMIO MAYOR: $ 150,000.00

A este sorteo olamente entrarán 10.000 recibos donación; además se repartirán los siguientes importantes premios: UNO DE $ 24,000.00, DOS DE $ 9,000.00, SIETE DE $ 2,400.00 Y 1.276 premios menores desdes $ 72, hasta $ 1,200.00

Agentes para la zona Santiago a Linares:

Oscar Spoerer y Cía.

Ahumada, esquina Moneda. Casilla 774.

D. GONZALEZ M., Gerente de la Oficina de Subsidios. Concepción: Casilla 278; O'Higgins 553.

LA AGENCIA

DEL DIARIO "LA NACION" y "LOS TIEMPOS", que estaba en SAN PABLO N.o 2530 atenderá al público en su nuevo local:

SAN PABLO 2330

para recibir avisos, suscriciones y venta del diario.

EDUCACION

COMISIONES ESPECIALES INFORMARAN A LA UNIVERSIDAD SOBRE EL RESULTADO DE LOS ESTUDIOS EN LOS LICEOS

La Universidad de Chile ha nombrado este año diversas comisiones de profesores para que informen sobre el resultado de los estudios en los liceos de Santiago.

Según se nos ha informado se han dado especiales instrucciones para los liceos de niñas, pues la Universidad desea formarse un concepto claro sobre los estudios en estos establecimientos, porque se proyecta colocarlos en análogas condiciones de independencia que los liceos de hombres:

Trabajos manuales: José María Narbona y Vicente Muñoz.

Dibujo: Alberto Mandujano.

Caligrafía: Leonidas Garnhem.

Canto: Enrique Soro y Julio Guerra.

Gimnasia: Joaquín Cabezas y Matilde Guichard.

Castellano: Julio Vicuña, Arcadio Ducoing, Carlos R. Mondaca C., Samuel Lillo y Manuel Guzmán.

Matemáticas: Ricardo Poenisch, Francisco Proschle, Carlos Videla, Manuel Pérez, Enrique Froemel y Manuel Aguilera.

Idiomas: Darío Castro, Antonio Díez, Rodolfo Lenz, Hipólito Galante, Rodolfo Oroz, Luis Tirapegui y José Mac-Courtney.

Historia y Geografía: Luis A. Puga, Hernán Echeverría, Juan Gómez Millas, Ulises Vergara, Pedro León Loyola y Gustavo Fernández.

Ciencias Biológicas, Física y Química: Federico Johow, Carlos Silva G., Guillermo Ziegler, Federico Grove, Samuel Pavez, Roberto Burr, Juana Jaques, Leonila Aguila, Vicente Hernández y Octavio Palma.

Instrucción Cívica: Gabriel Amunátegui, Hernán Echeverría, Enrique Bahamonde, Daniel Martner y Luis Merino.

Filosofía: Pedro León Loyola, Amanda Labarca, Luis Tirapegui, Darío Salas, Nicolás Candia y Eduardo Barrenechea.

MANIFESTACION AL NUEVO CONTINGENTE DE MAESTROS

Ayer se reunió el Comité que prepara esta manifestación.

Se dió cuenta: 1.o Que las cuatro Escuelas Normales de Santiago aceptan unirse para festejar a los alumnos que en el presente año obtienen su diploma de maestros; y

2.º Que numerosos colegas primarios se adhieren a la manifestación de las Escuelas Normales para agasajar junto con ellos a los nuevos colegas que llegan a sus filas.

Se tomaron los siguientes acuerdos:

1.o Llevar a efecto esta reunión el Lunes 14 a las 4 P. M. en la Terraza Armenonville. (Palacio Ariztía)

2.o Invitar a ella a los miembros del Consejo de Educación Primaria, especialmente al Director General.

3.o Que la manifestación consista en un lunch que se contrataría con los empresarios de la Terraza y a continuación del cual se llevaría a efecto un baile.

4.o Contratar una orquesta especial para que secunde a la que presentarán los empresarios; y

5.o Recibir las adhesiones en Libertad 16 hasta el Sábado a las seis.

EJERCITO Y ARMADA

SOLO HABRA INSCRIPCIONES MILITARES EN LAS OFICI DE RECLUTAMIENTO

LA NUEVA FORMACION DE LOS REGISTROS MILITARES

Segun el artículo 15 del decreto N.º 678 de la nueva Ley de Reclutas y Reemplazos, el Registro Militar de Inscripciones quedará formado como sigue:

1.º) "Los oficiales del Registro Civil del departamento enviarán a la Comandancia de Armas respectiva (Oficina de Reclutamiento y Movilización), antes del 1.º de Octubre de cada año, una relación nominal de los ciudadanos que cumplan los 20 años de edad en el siguiente año, eliminando los fallecidos.

2.º) Los ciudadanos no nacidos en el Cantón (departamento), y los no inscritos en el Registro Civil, pero que residan en dicho cantón, tendrán la obligación de inscribirse en la oficina de reclutamiento departamental, durante los días y horas hábiles comprendidos desde el 1.º de Enero y el 30 de Setiembre del año anterior al cumplimiento de los 20 [illegible] Para [illegible] objeto deberán presentar su certificado de nacimiento o su carnet de identidad. Se autoriza también la inscripción por poder, en la forma que lo indique el Reglamento de la Ley.

3.º) Con las relaciones resultantes de los incisos o números anteriores, se formará el Registro Ma[illegible] de ciudadanos, que [illegible] ponde hacer el servicio el siguiente año, y que entrarán al próximo sorteo".

Según las nuevas disposiciones, habrá inscripciones militares solamente en las Oficinas de Reclutamiento departamentales, un tiempo más o menos largo, dando mayor facilidad a los ciudadanos.

Para los efectos de mantener debidamente al día los Registros Militares, el artículo 19 dispone que "todos los chilenos de 20 a 45 años de edad, que cambién de Cantón de Reclutamiento, deberán dar aviso a la Oficina de Reclutamiento respectiva" y naturalmente, tendrán que inscribirse en su nueva residencia.

La Sección Judicial y de ganda de la Oficina de miento de Santiago, Minis Guerra, atenderá cualquier ta que se le haga acerca de en actual vigencia.

Se concede el retiro a luto a varios subofi

El Gobierno ha concedido tiro absoluto del Ejército a guientes sargentos Los:

Desiderio Gaete Echeverría licio Rodrígues Riffo, Adrián tes Muñoz, Melitón Vergara tana, Eleodoro Yáñez Gal món Lara Canales Arturo Gaete, José del C. Oviedo Pedro Aravena Ramírez, Gutiérrez Pavez, Antonio Vergara, José Luis Campos nández, Juan Antonio Bastías, José Belisario Leiva Bastías, Riffo, Heriberto Figueroa, clo Parra Torres Demetrio Venegas, Efraín Belisario José Abarca Ponce, Arturo Leiva y Apolinario Rodríguez

Accediendo a numerosas solicitudes se ha prorrgado el plazo de recepción de trabajos para el

CONCURSO ELECTRICO

hasta el 15 del presente

El Ministro de Relaciones estima un éxito el haber obtenido la fijación de fechas para los actos plebiscitarios

LA COMISION CHILENA DEJO REDACTADA AYER MISMO LA APELACION ANTE EL ARBITRO. — ESTA APELACION SERA DADA A CONOCER EN UNA SESION PROXIMA, DESPUES DE LA CUAL ES POSIBLE QUE EL DELEGADO CHILENO VENGA A SANTIAGO

ES CASI SEGURO QUE LAS ACTIVIDADES PLEBISCITARIAS ENTRARAN EN RECESO MIENTRAS SE RESUELVE LA APELACION.— SE CREE POSIBLE QUE EL GENERAL PERSHING SE TRASLADE A ESTADOS UNIDOS POR EL TIEMPO QUE DURE ESTE TRAMITE

(DE NUESTROS CORRESPONSALES Y ENVIADOS ESPECIALES, POR CABLE)

El General Pershing descansó durante el día de ayer

ARICA, 10. (Especial). —El General Pershing descansó todo el día en su residencia, después de 15 días de intensa labor dedicada a la preparación de la moción presentada ayer a la Comisión Plebiscitaria y aprobada por ésta

OS ASESORES MERICANOS REEN QUE I OMISION PORIA SEGUII ABAJANDO, A PESAR DI APELACION

ARICA, (Especial). — El Corresponsal entrevistado a los asesores a icanos y le ha sido o rvar que ellos tienen idea errónea de lo que ha ocurrido.

Con aparente buena fé aseguran que la Comisión Plebiscitaria, hasta podría seguir ocupándose de las actividades mientras el árbitro resuelve la apelación.

Al hacérceles notar que todo que concede una apelación por este sólo hecho su jurisdicción, se han manifestado extrañados.

EL INTENDENTE DE TACNA PROTESTA DE CIERTAS PUBLICACIONES HECHAS POR "LA VOZ DEL SUR"

ARICA, 10. (Especial). — "El Pacífico" de Tacna publica una carta del Intendente señor Gómez Carreño, protestando contra ciertas historias de crímenes que se cometidos en la provincia, publicadas por "La Voz del Sur" el señor Gómez Carreño, que la actitud calumniosa de "La Voz del Sur" es la consecuencia de haberle tolerado sus impertinencias demasiado tiempo. El afán de complacer a quienes jamás alcanzaron nobleza y rectitud en sus actos, nos está arrastrando a esos extremos.

Agrega el señor Gómez Carreño, que la tolerancia de los funcionarios plebiscitarios y la evasión de las finalidades del fallo contribuye a esas publicaciones malévolas.

Por último, recomienda al pueblo que permanezca tranquilo.

LA DELEGACION CHILENA SE REUNIRA HOY A LAS 3 P. M.

ARICA, 10. (Especial).—El Delegado chileno, señor Edwards, ha citado para mañana a las 3 P. M. al Intendente actual, señor Gómez Carreño, al ex-Intendente, señor Barceló Lira, y a todos los abogados de la Delegación.

EL Sr. BELTRAN MATHIEU LLEGARA A ARICA ALREDEDOR DEL 12 DE ENERO

WASHINGTON, 10.—Se informa que el señor Beltrán Mathieu tiene la esperanza de llegar a Arica alrededor del 12 de Enero.

Se cree probable que pueda llegar a ser Encargado de Negocios el Consejero de la Embajada de Chile señor Federico Agacio, después de la partida del Embajador chileno.

ES PROBABLE QUE EL MARTES PROXIMO SE REUNA LA COMISION PLEBISCITARIA PARA CERTIFICAR LA APELACION CHILENA

ARICA, (Especial) 10.— En la tarde de hoy, la Delegación chilena se constituyó en sesión, asistiendo también el Sr. Barceló, el Intendente señor Gómez Carreño y otros funcionarios. Se discutió la situación, en general, y los términos en que está concebida la apelación chilena. Se tiene entendido que esta última ya se encuentra redactada, y que que el señor Edwards probablemente solicite para dentro de poco, una reunión de la Comisión Plebiscitaria, con el objeto de certificar la apelación. Se ha mencionado al acaso, la fecha del Martes próximo para esa sesión, debido a que las otras Delegaciones se encuentran en inactividad, por lo que al Plebiscito se refiere, mientras dure la apelación chilena.

Los observadores aseguran que durante la sesión se hará un intento para obtener que se aclare la situación, y que sirva de guía a las respectivas Delegaciones al formular sus proyectos durante el intervalo mientras se tramite la apelación.

En forma extra-oficial se ha anunciado que el señor Edwards se dirigiría a Santiago alrededor del 19 del actual.

LAS ACTIVIDADES PLEBISCITARIAS HAN QUEDADO PARALIZADAS

ARICA, 10. — Las averiguaciones practicadas esta mañana por el Corresponsal revelan la paralización virtual de las actividades plebiscitarias hasta que se resuelva la apelación chilena, aunque posiblemente continuarán algunas actividades de los comitées destinadas a obtener ciertas aclaraciones técnicas.

Parece que ahora la mayor actividad de las delegaciones se concretará a la preparación de datos para hacer frente a la situación que posiblemente se suscitará cuando el Arbitro considere la apelación chilena.

Se tiene entendido que la delegación chilena se reunirá esta tarde para formular los términos de la apelación que estará basada técnicamente en el rechazo de la moción chilena y en el procedimiento incorrecto que se ha seguido al rechazar la moción sin discusión previa, estimando que el procedimiento revela un acuerdo previo de la mayoría de la Comisión contra el miembro chileno. Sin embargo, esta sería una mera introducción técnica para una apelación más amplia, protestando de la forma en que la delegación americana a conducido las actividades plebiscitarias.

Se cree que no se apelará directamente por la cuestión de la soberanía chilena, puesto que los chilenos aseguran que jamás han sometido al arbitraje la soberanía chilena; sin embargo, los observadores creen que el conflicto de autoridad entre la Comisión y el Gobierno chileno será inevitablemente discutido en la apelación.

De acuerdo con el procedimiento legal, los chilenos deben obtener la certificación de la Comisión para los efectos de la apelación que implique la interpretación del fallo o la jurisdicción de la Comisión.

En consecuencia se tiene entendido que será necesaria una reunión de la Comisión Plebiscitaria tan pronto como esté redactada la apelación chilena. — (Especial).

El señor Edwards vendría a Santiago y el General Pershing iría a Washington

APROVECHANDO LA INTERRUPCION DE LAS NEGOCIACIONES

ARICA, 10.—(Especial).— Se estima que la apelación anunciada por el Delegado chileno, señor Edwards, paralizará por algún tiempo las actividades plebiscitarias.

El representante de Chile aprovecharía esta inactividad para trasladarse a Santiago a conferenciar con los miembros del Gobierno.

Se cree probable también que el General Pershing se trasladará por algún tiempo a Estados Unidos.

TEXTO INTEGRO DE LA MOCION PERSHING APROBADA POR LA COMISION PLEBISCITARIA

ARICA 10. (Especial). — Damos en seguida el texto íntegro de la moción presentada y aprobada por el General Pershing, en la sesión de anteayer de la Comisión Plebiscitaria:

1. Por cuanto desde el 13 de Abril de 1924, fecha de la presentación de las contestaciones, hasta el 9 de Marzo de 1925, fecha de la promulgación del fallo del árbitro, las autoridades chilenas de Tacna y Arica, sin respetar las obligaciones provenientes del sometimiento al fallo y en violación de él, no sólo han descuidado el ejercicio de las atribuciones del Gobierno en forma de hacer posibles los progresos hacia un plebiscito correcto, sino que han usado esas atribuciones ilegalmente para reducir, por medio de expulsiones y deportaciones, el número de votantes peruanos en el territorio plebiscitario, y para colocar a los votantes peruanos que quedaban en el territorio en estado de temor, hechos que no concuerdan con el libre ejercicio de los derechos electorales;

2. Por cuanto el fallo del árbitro confiere a la Comisión Plebiscitaria "completo control sobre el plebiscito sometido solamente a las estipulaciones de esta opinión y fallo";

3. Por cuanto en vista de las condiciones actualmente existentes en el territorio, en ejercicio de la autoridad conferida por el fallo a la Comisión Plebiscitaria, el 2 de Noviembre aprobó la moción de pre-requisitos, enumerando ciertos pre-requisitos para un plebiscito correcto en Tacna y Arica;

4. Por cuanto Su Excelencia el miembro chileno de la Comisión, en la sesión del 6 de Noviembre y en otras ocasiones, aunque absteniéndose de expresar su opinión respecto de la legalidad de la moción de pre-requisitos, dió las seguridades de que su Gobierno, para hacer práctica la cuestión, cooperaría en llevar a cabo las estipulaciones de la moción.

5. Por cuanto la Comisión ha aprobado varias resoluciones destinadas a llevar a efecto la moción de pre-requisitos, incluso la resolución referente a la entrada y salida del territorio plebiscitario;

6. Por cuanto el cumplimiento por las autoridades responsables del Gobierno y control de Tacna y Arica de las demandas necesarias formuladas por la Comisión en cumplimiento de su deber, ha sido, cuando se ha acordado, más bien formal que sustancial;

7. Por cuanto con fecha 21 de Noviembre, en nota 10, dirigida al presidente de la Comisión, su excelencia el miembro chileno ha hecho las siguientes declaraciones:

a) Que su Gobierno le dió instrucciones en el sentido de declarar que Chile, de aquí en adelante, se abstenga de participar en cualquier procedimiento de la Comisión o de sus agencias subsidiarias, a menos que directas y estrechamente relacionadas con los reglamentos de inscripción y de elección fije las fechas para la inscripción y votación.

b) Que cuando la Comisión Plebiscitaria esté dispuesta a proceder a la aplicación de esos reglamentos y a fijar las fechas correspondientes, el Gobierno chileno tendrá gran satisfacción en cooperar a la adopción de todas las medidas compatibles con el ejercicio de su soberanía sobre estos territorios, y que la Comisión pueda estimar necesarias para la realización de un plebiscito libre y correcto.

c) Que las autoridades chilenas de Tacna y Arica recibieron instrucciones para desentenderse de todas y cada una de las decisiones de la Comisión Plebiscitaria o de sus agencias subsidiarias que puedan requerir su cooperación, mientras los reglamentos de inscripción y votación no hayan sido dictados y se hayan fijado las fechas para la inscripción y realización del plebiscito.

d) Que no volverá a asistir a las reuniones de la Comisión Plebiscitaria mientras no se incluyan en la agenda los reglamentos para la inscripción y votación y las fechas para abrir los registros y efectuar el plebiscito.

e) En consecuencia, proponía una moción que establece en substancia que el comité de reglamentos de inscripción y votación presente su informe no más allá del 10 de Diciembre de 1925; que la Comisión dicte dichos reglamentos a más tardar el 15 de Diciembre de 1925; que las juntas inscriptoras inicien sus funciones no más allá del 20 de Diciembre de 1925, terminen sus labores el 10 de Enero de 1926 y las apelaciones de las juntas inscriptoras se resuelvan a más tardar el 30 de Enero de 1926, y que la votación plebiscitaria se efectúe el 1.o de Febrero de 1926.

8. Por cuanto en su nota de fecha 23 de Noviembre de 1925, Su Excelencia el miembro chileno de la Comisión contestando a la comunicación de fecha 21 de Noviembre en la cual el presidente de la Comisión transmitía copia autorizada de la moción de la Comisión, referente a la moción de pre-requisitos, diciendo que, para cumplirla se pedía al Gobierno chileno la remoción de sus cargos, entre otros, de Juan Solís y José Canales, declaraba que "Solís y Canales, subinspectores de la policía de Tacna, no están dentro de las estipulaciones de mi nota 100, de fecha 21 para ser removidos de sus cargos".

9. Por cuanto con fecha 27 de Noviembre de 1925, el presidente de la Comisión dirigió una nota comunicación a Su Excelencia el miembro chileno de la Comisión, contestando a la nota 100 de éste de fecha 21 en la cual se hacían, entre otras las siguientes declaraciones:

a) Si las declaraciones de Vuestra Excelencia son tomadas literalmente, son inconsistentes con la intención sostenida por el Tratado de Ancón, el Protocolo de Arbitraje, el fallo del Arbitro y las decisiones de la Comisión Plebiscitaria.

b) Si Vuestra Excelencia o el Gobierno de Vuestra Excelencia consideran que la Comisión Plebiscitaria ha tomado alguna decisión incorrecta, afirmativa o negativa, sea haciendo algo que no debía haber hecho, sea absteniéndose de hacer algo que debía haber hecho si se ha excedido en la autoridad concedida por el fallo o si ha dejado de obedecer sus prescripciones, el fallo mismo y las reglas de la Comisión Plebiscitaria establecen la apelación ante el Arbitro, con lo cual cualquier error de juicio positivo o negativo, cualquiera acción de parte de la Comisión, pueden ser fácil y sumariamente corregidos. Es clara la infracción a la estipulación de apelar ante el Arbitro que se manifiesta en anuncio de Vuestra Excelencia de que las autoridades chilenas de Tacna y Arica han recibido instrucciones de desconocer todas y cada una de las decisiones de la Comisión Plebiscitaria, o agencias subsidiarias, que requieran su cooperación, hasta que la Comisión haya adoptado la acción de Vuestra Excelencia o el Gobierno de Vuestra Excelencia proponen, sin atender a las prescripciones del fallo.

c) Si el Gobierno de V. E. persiste en esa actitud, la Comisión no tendrá otra altenativa que informar al Arbitro del fracaso de sus esfuerzos para realizar el plebiscito de acuerdo con el laudo, debido a la negativa del Gobierno chileno para permitir el funcionamiento de la Comisión.

d) La continuación y terminación de esta labor, la preparación de los reglamentos de inscripción y votación, llevarían naturalmente envuelta la cooperación de V. E. en el procedimiento de la Comisión, sin esperar la promulgación de los reglamentos de inscripción y votación y la revocación por el Gobierno de V. E. de las instrucciones impartidas a las autoridades chilenas de Tacna y Arica, para desentenderse de las decisiones de la Comisión Plebiscitaria o de sus agencias. Estoy seguro de que V. E. sabrá apreciar que esto es de vital importancia.

e) A este respecto, debo recordar a V. E. que no es de la competencia de la Comisón Plebiscitaria fijar de una manera definitiva e inalterable las fechas para la inscripción y votación.

El fallo, al cual V. E. se refiere más de una vez, y que impone a la Comisión la obligación de fijar la fecha para el plebiscito, da, al mismo tiempo a la Comisión la facultad de cambiar esta fecha. Considerando ambas prescripciones, es el deber de la Comisión al determinar las fechas para la inscripción y votación, el elegir fechas que no sólo sean correctas para ambas partes, sino que las que la Comisión cree permiten a cada una de las partes dar todos los pasos necesarios para proteger sus derechos y cumplir sus obligaciones.

f) Creo que con buena voluntad el comité de reglamentos de inscripción y votación estará capacitado para informar a la Comisión a fines de Diciembre. Si esto se hiciera, me parece que la Comisión puede estar en condiciones de adoptar y promulgar los reglamentos más o menos el 15 de Enero, que la inscripción puede empezar más o menos dentro de 30 días. En seguida, concediendo igual período para la inscripción y el mismo para las reclamaciones, se puede esperar que la votación tenga lugar alrededor del 15 de Abril. Este cálculo está basado sobre la presunción de buena voluntad por parte de todos. Sin consideración a lo breve o prolongado de los plazos, yo no puedo participar en ningún plebiscito que no represente a mi juicio la expresión libre de la voluntad del electorado plebiscitario.

g) Confío que en vista de la anterior y franca exposición de mis puntos de vista, contenida en las premisas anteriores, V. E. encontrará la manera de reanudar su participación en la labor de la Comisión Plebiscitaria; que el Gobierno de V. E. impartirá las instrucciones necesarias para asegurar la cooperación de las autoridades en la inteligencia de que la tarea de dictar los reglamentos de inscripción y votación será continuada y terminada con toda la energía necesaria."

10. Por cuanto la carta escrita por el presidente de la Comisión con fecha 27 de Noviembre, fué entregada a Su Excelencia el miembro chileno de la Comisión alrededor de las 9 de la mañana del Sábado 28 de Noviembre y en la reunión de la Comisión que tuvo lugar a las 11 de la mañana del mismo día, el miembro chileno leyó un discurso en el cual se pasa revista a los procedimientos de la Comisión en una forma que es fragmentaria más bien que comprensiva y crítica más bien que constructiva y la cual abunda en ataques directos sobre los motivos de su colega peruano y en reflexiones indirectas, pero no menos evidentes, sobre los motivos del presidente de la Comisión.

11. Por cuanto este discurso fué dado a la prensa por Su Excelencia el miembro chileno, según declaró, en cumplimiento de instrucciones de su Gobierno, y en violación directa del acuerdo según el cual la Comisión había obrado hasta ese momento, y según el cual, sólo las decisiones de las comisiones y ciertos documentos pertinentes seleccionados por el Comité de Prensa debían darse al público y después que el presidente de la Comisión había llamado la atención especialmente del miembro chileno hacia este acuerdo, haciéndole notar que la publicación de su discurso ya mencionado no podía ser considerada por la Comisión sino como una notable y muy desgraciada violación del mismo.

12. Por cuanto la lectura y entrega a la prensa del anterior discurso de Su Excelencia el miembro chileno ha socavado la labor ya realizada por la Comisión, ha interrumpido sus tareas habituales y ha postergado y hecho más difícil sus tareas habituales para la ejecución de un plebiscito libre y correcto y ha aminorado la confianza en el propósito de las autoridades chilenas de hacer frente a sus obligaciones, en relación con Plebiscito, excepto bajo sus propias condiciones.

13. Por cuanto Su Excelencia el miembro chileno de la Comisión, durante su discurso del 28 de Noviembre, dijo, entre otras cosas: "Obedeciendo a instruciones de mi Gobierno, tengo el honor de declarar que si la Comisión Plebiscitaria rechaza cualquiera de las proposiciones contenidas en mi moción para fijar la fecha del plebiscito, obraré en estricto acuerdo con mi nota 100, del 21 de este mes, y hago reserva muy formal en nombre de mi Gobierno del derecho de adoptar cualquiera conducta o actitud que pueda estimar necesaria para salvaguardiar los derechos de Chile y salvar los principios de arbitraje y el respeto de las sentencias arbitrales de los peligros a que este principio se encuentra expuesto ahora en manos de la mayoría de esta Comisión", dando así la notificación de que aún tal cooperación como la que el miembro chileno de la Comisión y las autoridades chilenas habían acordado a la Comisión en el pasado sólo se reanudaría bajo las condiciones dictadas por él y Su Gobierno.

14. Que la nota de 27 de Noviembre del presidente de la Comisión y Su Excelencia el miembro chileno de la Comisión no ha sido contestada por éste último, excepto en cuanto su discurso del 28 de Noviembre pueda ser considerado como rechazo de las insinuaciones constructivas presentadas en la nota del Presidente.

15. Por cuanto Su Excelencia el miembro chileno de la Comisión ha anunciado repetidas veces que su Gobierno rehusa cumplir las decisiones de la Comisión dentro del campo de la autoridad acordada por el fallo del árbitro, excepto bajo la condición de que la Comisión se someta a todas las exigencias del miembro chileno, tales como se delínean en la moción expuesta en la nota 100;

16. Por cuanto el respeto al árbitro y la disposición sentada por él en el fallo en el sentido de que la Comisión actuará por mayoría de votos, prohibe a la Comisión permitir que cualquier miembro de ella dicte condiciones bajo las cuales ha de acordar su aceptación de sus legítimas decisiones;

17. Por cuanto las condiciones que se trata de establecer por medio de la resolución propuesta por Su Excelencia el miembro chileno de la Comisión son injustas y destruyen el derecho del electorado plebiscitario de que se le permita participar en un plebiscito libre, justo y ordenado.

18. Por cuanto desde todo punto de vista práctico y sobre toda premisa práctica, la celebración del plebiscito en conformidad con la lista de plazos propuesta por Su Excelencia el miembro chileno de la Comisión es imposible;

19. Por cuanto si ha de celebrarse en Tacna y Arica un plebiscito libre, justo y ordenado, las condiciones en esta provincia deben experimentar una modificación y la realización de esa modificación depende, evidentemente, de la adecuada y armónica cooperación de las autoridades chilenas con la Comisión.

20. Por cuanto como señala el Presidente de la Comisión en su nota de 27 de Noviembre, la Comisión, en el curso natural y ordenado de los sucesos haría aprobar el reglamento de registro y elección alrededor del 15 de Enero próximo y a pesar de la interrupción de sus trabajos y pérdida de tiempo y atención de sus miembros causada por la acción arbitraria de Su Excelencia el miembro chileno de la Comisión, como se expone en la comunicación 100 de fecha 21 de Noviembre, todavía sería posible con buena voluntad y esfuerzo cooperativo de todos los interesados que la Comisión completara el reglamento de registro y elección hacia el 15 de Enero de 1926.

CONCLUSIONES A QUE LLEGA LA MOCION PERSHING

Sección 1.

Que consciente de su responsabilidad hacia el árbitro, hacia las partes y hacia el pueblo de Tacna y Arica, y en vista de la imposibilidad desde el punto de vista administrativo de celebrar el plebiscito prescrito en conformidad a la lista de plazos propuesta por Su Excelencia el miembro chileno, la Comisión está obligada a rehusar la aceptación de dicha lista;

Sección 2.

Que el comité nombrado por la Comisión para estudiar los proyectos de reglamento, registro y elección, presentados, respectivamente, por las delegaciones chilena y peruana y elevar un informe a la Comisión, debe presentar un informe o, en casos de divergencias de opinión, los informes de sus miembros tan pronto como sea posible, con el fin de aprobar y promulgar dicho reglamento por la Comisión a más tardar el 15 de Enero de 1926.

Sección 3.

Que las comisiones de registro y elección deben comenzar a funcionar como comisiones de registro el 15 de Febrero de 1926, o después, tan pronto como lo estime practicable la Comisión, y continuarán funcionando como tales por un período de un mes;

Sección 4.

Que los procedimientos destinados a corregir cualquiera decisión estimada errónea de parte de una comisión registradora, pueden iniciarse inmediatamente después de que se haya dejado constancia de tal decisión y tales las apelaciones por tales descisiones deben decidirse a más tardar antes de la expiración de las tres semanas siguientes a la clausura del período de registro;

Sección 5.

Que la votación plebiscitaria será recibida el 15 de Abril de 1926, o después, tan pronto como la Comisión estime practicable recibir la votación;

Sección 6.

Que la anterior lista de plazos está basada en la premisa de que ambas partes, en el plebiscito, procederán con expedición y buena fe a dar efecto completo a las resoluciones y reglamentos ya aprobados o que pueden aprobarse por la Comisión con el fin de que pueda celebrarse un plebiscito justo y ordenado, entendiéndose que la lista queda sometida a cambios ocasionales si, a juicio de la Comisión, cualquier cambio pareciera ser necesario o aconsejable;

Sección 7.

Que la Comisión, por la presente, apela respetuosamente a Su Excelencia el miembro chileno de la Comisión, para que informe formalmente a la Comisión, clara y específicamente, si el Gobierno de Chile está o no preparado en el futuro para cooperar efectivamente con la Comisión y especialmente para instruir a sus funcionarios y representantes en Tacna y Arica, a contar desde la fecha de la respuesta a la presente, del miembro chileno, para cooperar en el futuro, adecuadamente, en la ejecución de los reglamentos y resoluciones ya aprobados o que puedan aprobarse después por la Comisión, salvando siempre el derecho de apelación al árbitro, de acuerdo con la disposición de la Opinión y Fallo y reglas de procedimiento de la Comisión;

Sección 8.

Que el Presidente de la Comisión sea y por la presente queda autorizado para hacer que una copia autorizada de esta resolución sea entregada a Su Excelencia y que el miembro chileno de la Comisión sea y por la presente queda encargado de hacer que esta resolución llegue a conocimiento de las autoridades chilenas competentes.

EL SEÑOR EDWARDS TIENE 5 DIAS PARA PRESENTAR LA APELACION QUE HARA CHILE ANTE EL ARBITRO

DECLARACIONES QUE NOS HACE EL MINISTRO DE RELACIONES

Antes de la sesión última celebrada en Arica, los delegados norteamericanos y peruanos manifestaron cierta confianza y esperanza en que las actuales dificultades suscitadas en nuestro problema del norte, serían solucionadas, pero el rechazo de la moción de nuestro Delegado, ha venido a dar nuevo rumbo a esta palpitante cuestión que ha entrado a un período de expectación general.

Por eso nos trasladamos ayer al despacho del señor Ministro de Relaciones Exteriores, quien estaba en esos precisos instantes sentado en su escritorio, leyendo pausadamente el texto oficial del discurso pronunciado ayer en la Comisión Plebiscitaria por el General Pershing, en que el Representante del Arbitro, en sus considerandos, y después de extenderse sobre deportaciones de peruanos en el territorio en litigio, propone fechas para la realización de las elecciones que se deben llevar a cabo. Al tener conocimiento de la misión que se nos había encomendado, nos dijo inmediatamente: "Todavía no he tenido oportunidad de conversar con el Vice-Presidente de la República sobre la determinación tomada por el General Pershing, pero les debo informar que el señor Edwards tenía instrucciones amplias y terminantes al respecto, y aplaudo sinceramente el anuncio de la apelación que hará al Arbitro en defensa de nuestros derechos. Nuestro Delegado tiene cinco días para presentarla al General Pershing, quien tendrá que citar inmediatamente a sesión, hacer sacar copias autorizadas, certificarlas en sus menores detalles, con todos los comprobantes, y luego después enviarlas al Presidente Coolidge para su conocimiento y pronunciamiento.

No temo decir que estimo si un éxito pàra nosotros el haber conseguido en forma clara, la proposición de fechas para la realización del Plebiscito, ya que recordarán que en uno de sus discursos anteriores, el mismo General Pershing declaró que la fijación de días de elección era casi imposible.

El señor Edwards está redactando su apelación que dará a conocer al Gobierno, y que será tratada en Consejo de Gabinete. De todos modos, debemos todos estar reconocidos de la admirable labor que constantemente han desarrollado en estos momentos críticos, todas las dignas personas que defienden allá nuestra causa".

LAS RECLAMACIONES FORMULADAS POR EL DELEGADO PERUANO

SE REFIEREN A DEPORTACIONES, ASESINATOS, ETC.

ARICA, 10.— (Especial).— Las reclamaciones formuladas ayer por el señor Freyre Santander ante la Comisión Plebiscitaria contienen 47 reclamaciones, muchas de las cuales se refieren a pretendidas deportaciones y pretendidos asesinatos de peruanos por los carabineros chilenos, como asimismo a diversos actos de coerción e intimidación.

La reclamación N.o 2 nombra a peruanos que se dice fueron deportados por orden del general Fernández Pradel y otras autoridades chilenas de Tacna. Los peruanos habrían sido enviados al a bordo del "Ebro" el mismo día en que el General Pershing llegaba a bordo del "Rochester". Agrega que cuatro de los deportados volvieron al territorio plebiscitario a bordo del "Palena" el 3 de Diciembre.

La reclamación N.o 5 nombra a personas que se dicen deportadas después de la adopción de la moción de pre-requisitos.

La reclamación N.o 9 sostiene que hubo tres asesinatos en Palca que habrían sido cometidos por los carabineros y trabajadores de la Franke Julian; también habido seis desaparecidos, del hecho a los carabineros.

La reclamación N.o 11 sostiene que el Comisionado chileno no proporcionó los datos pedidos por la Delegación peruana a raíz de las informaciones de que 300 soldados fueron enviados al Sur el mes de Octubre a bordo del "Itata", figurando entre este contingente 60 a 80 nativos peruanos.

La reclamación N.o 15 acusa al ex-Gobernador señor Bustos de haber expulsado de Arica a Arnold Luzio el 23 de Marzo de 1925.

La reclamación N.o 22 nombra a 19 personas que dice fueron expulsados de Codpa a mediados de 1923.

La reclamación N.o 23 dice que en el mes de Noviembre los carabineros llevaron a cabo varios asesinatos en Talabaya.

La reclamación N.o 39 sostiene que Juan Barros Espinoza fué asesinado en Tacna el 22 de Noviembre porque se negó a formar parte de las sociedades patrióticas chilenas.

La reclamación N.o 46 nombra a 6 peruanos que se dice fueron obligados a firmar declaraciones de neutralidad y a pedir carta de ciudadanía chilena.

La reclamación N.o 45 asegura que los miembros de la Sociedad de nativos chilenos han recibido un uniforme especial y están organizados en forma de reemplazar a los carabineros. También sostiene que han llegado nuevos contingentes militares al territorio a pesar de la orden de evacuación de la Comisión Plebiscitaria.

La declaración del señor Freyre Santander describe también los sucesos de Chayaviento que empezaro.., según afirma, cuando los tres carabineros abusaron de Carmen Vicente de Velasco en presencia de su esposo. La declaración también da cuenta de que los carabineros de Chayaviento habían realizado anteriormente 11 atentados.

UNA EXPOSICION OFICIAL SOBRE LA SITUACION DEL NORTE

ENTREGARA HOY A LA PRENSA EL MINISTRO DE RELACIONES EXTERIORES, Sr. BARROS JARPA

El Ministro de Relaciones Exteriores, don Ernesto Barros Jarpa, entregará hoy a la prensa una exposición sobre la situación del Norte.

En esta declaración oficial, según se nos informó, el Ministro señor Barros Jarpa detallará en forma minuciosa los últimos acontecimientos de la zona plebiscitaria, dando cuenta también del pensamiento del Gobierno frente a la situación producida después de la réplica de Mr. Pershing.

LA APELACION CHILENA ORIGINARA UNA VIVA CONTROVERSIA LEGAL EN WASHINGTON

WASHINGTON, 10.—El Departamento de Estado no ha recibido hasta ahora información alguna procedente de Arica acerca de la posible apelación al Arbitro de los representantes de Chile, pero oficialmente se ha declarado, que aunque el Presidente Coolidge podría considerar la apelación ésta no sería obligatoria, apelación que en caso de aceptarse, se cree lo más probable que ella necesariamente no retardaría los preparativos, en manera alguna, para llegar a la realización del plebiscito. En la Embajada chilena tampoco se ha recibido de Arica ni de Santiago, noticia alguna sobre el particular.

Se anticipa que se producirá una viva controversia legal en caso de que Chile apele al Arbitro. El Senador Hokosmith que era desde antes del Laudo, jefe del Consejo de Expertos Legales de la Comisión de Defensa Peruana, acaba de regresar de Atlanta. Con el propósito de mantenerse en estrecho contacto con el desarrollo de los sucesos, ha notificado al Departamento de Estado, que en la eventualidad de que el Gobierno chileno apele al Arbitro, él está autorizado para representar al Perú ante el Arbitro en cualquier procedimiento de orden legal.

A pesar de las noticias de qu la apelación chilena ha sido r dactada, en algunos círculos d plomáticos se han expresado fue tes dudas de que ella haya sid presentada al Arbitro.

El señor Beltrán Mathieu s ha abstenido cuidadosamente d comentar el asunto, mientras n tenga noticias oficiales. En lo círculos afectos a la Embajad chilena se anticipa que, necesa riamente, los procedimientos le gales retardarán la pronta reso lución del problema.

LA LUCHA POR EL DOMINI DE TACNA Y ARICA SE ENTA BLARA AHORA EN WASHING TON

La apelación chilena está llamad a tener gran trascendencia..

ARICA, 10. — (Especial).—E los círculos chilenos, al parece se consideran terminadas las act vidades plebiscitarias en Arica mientras no sea conocida la res puesta del Arbitro, y los obser vadores extraoficiales creen qu Chile elogió la apelación al Arb tro como una alternativa para l completa ruptura.

Según el fallo, en cada caso d apelación, el Arbitro se reserva l facultad y el derecho de determ nar la oportunidad y forma e que cualquiera materia apela debe serle presentada. En cons cuencia, es imposible predecir ah ra el tiempo que se requerirá, si el Arbitro pedirá argumentos a las respectivas Delegaciones. En todo caso, no es probable que la

PUELMA Y CIA. LTDA. —AGENTES AUTORIZADOS—LINCOLN—FORD—FORDSON

decisión del Arbitro demore menos de un mes y entretanto se supone que el señor Edwards hará una visita a Santiago para conferenciar con los miembros del nuevo Gobierno. Igualmente se dice que las festividades de Navidad contribuirán a que la situación se prolongue por un plazo indefinido.

Todos los observadores tienen entendido que la apelación es de gran significación y se hacen al respecto numerosos comentarios, entre los cuales figuran:

1.o Si el Presidente Coolidge anunciará pronta y firmemente su confianza al General Pershing y a la Delegación americana en favor de la pronta preparación del plebiscito;

2.o Si Mr. Coolidge será partidario de una revisión general legal de la situación, lo que, según se presume, requeriría meses de preparación durante los cuales las labores quedarían aquí más o menos completamente paralizadas;

3.o Se discute si la posibilidad de trasladar las negociaciones a Washington desarrollaría más tarde una situación propicia para tratar de solucionar el problema de Tacna y Arica por la vía diplomática.

Las cuestiones enumeradas serán causa probablemente de intensas actividades de las respectivas delegaciones en apoyo de las políticas de sus respectivos países; pero parece seguro que la arena de la lucha será trasladada a Washington por un período de tiempo cuya mayor o menor duración dependerá de los puntos de vista del Arbitro respecto de cómo puede ser mejor solucionada la situación.

EL GENERAL MORROW IRA EN BREVE A NUEVA YORK

ARICA 10. (Especial). — Extraoficialmente se informa que el Brigadier General Morrow, se dirigirá pronto a Nueva York, en donde permanecerá, según se presume, durante el intervalo que la estación del mal tiempo impida los trabajos en las regiones montañosas.

No se ha tenido confirmación oficial de esta noticia.

"EL HECHO DE QUE BUQUES DE GUERRA Y OFICIALES AMERICANOS ESTEN AYUDANDO AL GENERAL PERSHING, SUPONE QUE ESTADOS UNIDOS ESTA DETRAS DEL FALLO"

DICE "WASHINGTON POST", DE WASHINGTON

WASHINGTON 10. — El periódico Washington Post, dice en un artículo publicado hoy:

"Chile tiene el derecho de apelar de los actos de la Comisión Plebiscitaria; pero el Presidente Coolidge tiene el derecho de no acoger la apelación. Pero ni el Perú, ni Chile, sin embargo, tienen derecho para rehusar a cooperar en el Plebiscito, en caso de que el árbitro rehusase acoger la apelación. Aparentemente, la Comisión tiene facultades para llevar adelante cualquier acción que acuerde. No obstante la apelación en la disputa lo que se dice acerca del retiro de las negociaciones del Plebiscito, de Chile, resulta supérfluo en vista de que este Gobierno aceptó el fallo del Presidente Coolidge. Si se toma en cuenta su apelación, Chile está obligado, por su buena fe, a cooperar en el Plebiscito. Hay pocas probabilidades de que el General Pershing no haya consultado al Presidente Coolidge antes de dar cualquier paso importante. Aunque el General Pershing no está representando técnicamente a los Estados Unidos, la situación es tal, que lo hace virtualmente un intérprete del Gobierno de los Estados Unidos. A menos que sus actos sean desconocidos, serán considerado seguramente por los pueblos de Chile y el Perú como la expresión de la política norteamericana en este asunto.

El hecho de que buques de guerra norteamericanos, y oficiales del Ejército de los Estados Unidos se encuentren ayudando al General Pershing, sirve de garantía para suponer que los Estados Unidos se encuentran detrás del fallo, y que tienen el propósito de hacer efectivo el Plebiscito. Si este es el caso, y el general Pershing ha recibido la aprobación del Presidente Coolidge, en todos los pasos que ha dado, no parece probable que la apelación de Chile, aún en el caso de ser acogida, obtenga éxito.

"El General Pershing en Tacna y Arica, resuelve por sí mismo la cuestión de la buena fe de parte de Chile y el Perú, y si esta existe, como las dos naciones aseguran, el Plebiscito se realizará." (U. P).

LA CREENCIA GENERAL ES QUE EL ARBITRO CONTESTARA RAPIDAMENTE LA APELACION CHILENA

APROBANDO LA CONDUCTA DEL GENERAL PERSHING Y MOSTRANDOSE FAVORABLE A LA CONTINUACION DE LOS PREPARATIVOS PLEBISCITARIOS

ARICA, 10.—(Especial).— En todos los círculos oficiales esta noche se ha adoptado una actitud de extrema discreción, demostrando la delicada situación por la que se atraviesa. Según se entiende las delegaciones comunicaron hoy a sus respectivos Gobiernos el estado de las negociaciones.

La apelación chilena aún no ha sido sometida a la Comisión para su certificación, pero se entiende que la reunión de la Comisión para dicho asunto será convocada tan pronto como lo soliciten los chilenos.

Hasta que no se conozcan los términos y el alcance de la apelación, como es natural, las otras Delegaciones se muestran poco inclinadas a comentar su actitud futura y los acontecimientos que se desarrollarán, ni tampoco dicen nada acerca de si se proseguirán las actividades plebiscitarias, mientras la apelación es considerada en Washington.

Estas actividades, se puede presumir que dependerán de los deseos que manifieste el Arbitro con respecto al momento y a las circunstancias de la apelación.

La creencia general de los delegados americanos y peruanos es de que el Presidente Coolidge ha de contestar rápidamente la apelación, apoyando la conducta del General Pershing y mostrándose favorable a la continuación de los preparativos plebiscitarios.

Es evidente que todas las nniones actuales son simple especulativas, que se hacen ta que el Arbitro reciba la lación e indique sus intencio al respecto.

Algunos observadores que si la apelación chilena cita la revisión general de las actividades plebiscitarias ésta, significará un problema complicado para los Estados dos, pues con ello se prod rían problemas de política nacional que harían difícil que ese Gobierno conti manteniendo la tesis de que Presidente de los Estados dos, dirige el arbitraje como ple particular y no como mandatario de los Estados dos.

Se considera como muy probable que el Perú cualquier procedimiento que da amenazar la estricta jurídica del actual problema los observadores no creen que el Arbitro está puesto a estudiar y definir el mayor cuidado cualquier cio que se efectúe sobre la de la apelación chilena.

VALPARAISO

(DE NUESTROS CORRESPONSALES)

MOVIMIENTO MARITIMO

Valparaíso, 10 de Diciembre

Hoy llegan:
El Oriana de Liverpool.
El Chiloé de Arica.
El Perú de San Antonio.
Hoy sale:
El Huasco para Guayaquil.
El Lunes llegan:
El Allipen de Arica.
El Gilda de Iquique.
El San Joseph de Hamburgo.
El Luisa de Corral.
El Martes llegan:
El Vitorio Venetto de Génova.
El Quito de Iquique.
El Miércoles llegan:
El Losada de Londres.
El Fresia de Arica.
El Chile de Arica.
El Cachapoal de Lota.

Numerosos temblores llevan la alarma a la población de Copiapó

(De nuestro Corresponsal, por Telégrafo)

COPIAPO 10. — Hoy se han sentido numerosos temblores, que han puesto en alarma a la población, temiéndose que pueda ser el anuncio de una nueva catástrofe.

Antes del medio día, principalmente, hubo algunos de bastante intensidad.

Se siente un fuerte calor.

—Guarda cama, enferma de cuidado, la señora del Rector del Liceo, señor Muñoz Mena.

La Embajada Extraordinaria del Ecuador a la trasmisión del mando en nuestro país

PERMANECERA HASTA EL DOMINGO EN ESTE PUERTO, DIRIGIENDOSE LUEGO A LA CAPITAL.— BREVE ENTREVISTA CON EL EMBAJADOR EXCMO. SEÑOR LARREA GIJON

Tal como habíamos informado, en las primeras horas de la mañana de ayer fondeó en este puerto el vapor "Aconcagua", trayendo a su bordo a la Embajada Extraordinaria que el Gobierno del Ecuador envía a nuestro país para que lo represente en la ceremonia de la trasmisión del mando presidencial.

Tan pronto de atracar el barco al espigón, subieron a su bordo a nombre del Intendente de la provincia, el capitán de Ejército señor Amenábar, quien presentó al Embajador señor Larrea Jijón los saludos de nuestro Gobierno. El representante del Ecuador en nuestro país, señor Crespo Ordóñez, cónsul señor Concha y un grupo de distinguidos miembros de la colectividad ecuatoriana residente en este puerto, quienes presentaron los primeros saludos a los distinguidos miembros de la Embajada al pisar tierra chilena.

Antes de desembarcar el Embajador señor Larrea Jijón que, como hemos informado, es un distinguido político que ocupa actualmente el cargo de Ministro en el Gobierno de su patria, presentó al representante de nuestro Gobierno a los demás miembros de la Embajada señores Luis Felipe Borja, Cárdenas y Egas, Coronel señor Chiriboga y teniente señor Alomía, todos ellos destacadas personalidades en el actual movimiento político e intelectual del Ecuador.

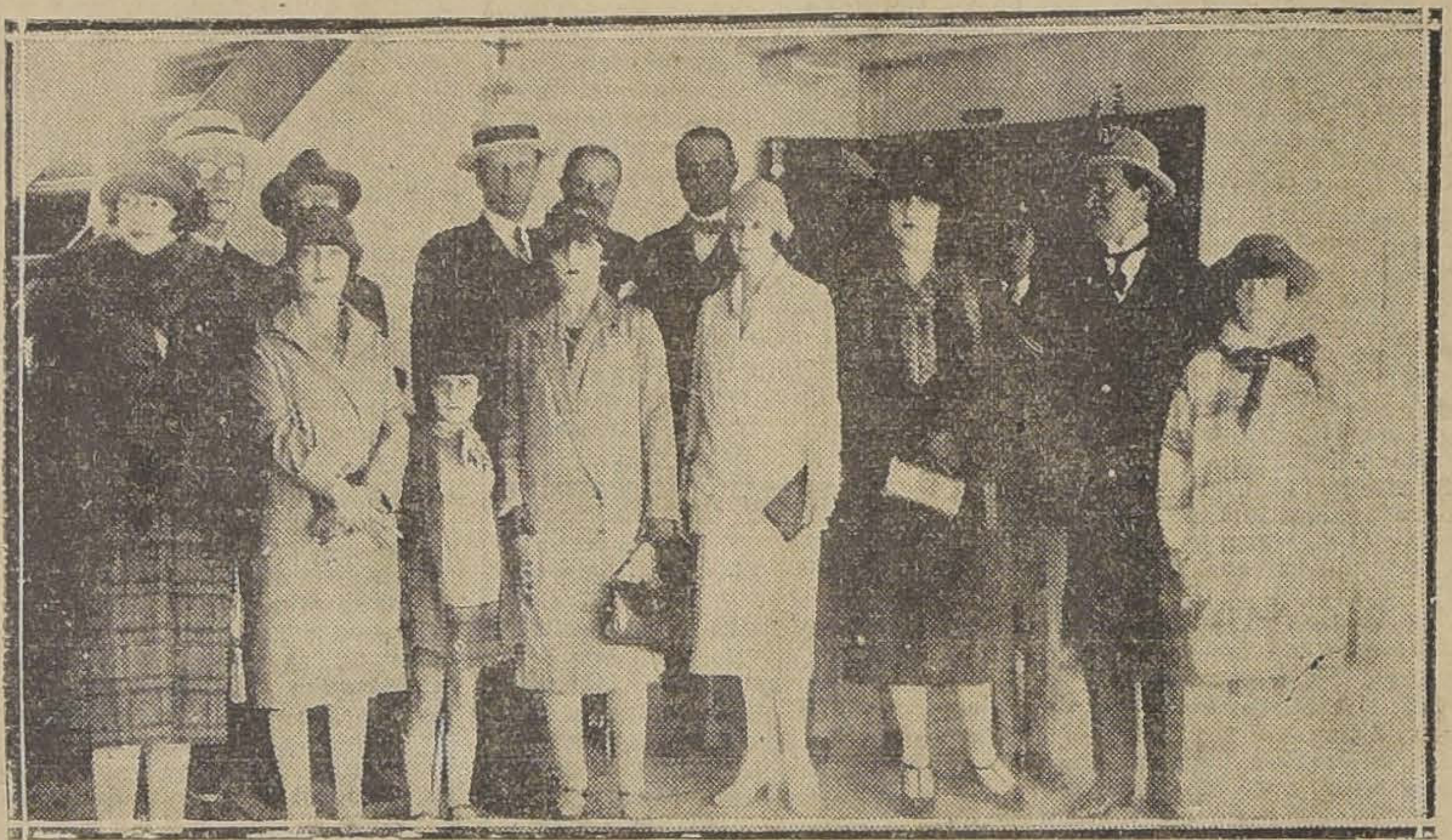

EL EMBAJADOR EXCMO. SEÑOR LARREA Y DEMAS MIEMBROS DE LA EMBAJADA, ACOMPAÑADOS DE SUS FAMILIAS

BREVE ENTREVISTA CON EL EMBAJADOR

Antes de desembarcar tuvimos oportunidad de presentar los saludos de "La Nación" al Excmo. señor Larrea, quien los correspondió amablemente.

Solicitado para que nos hiciera alguna declaración, nos dijo:

—Digan ustedes al pueblo chileno que no puede haber impresión más grata para un ecuatoriano al salir de su patria que el llegar a tierra chilena. Tal es mi impresión al llegar a Valparaíso.

LA EMBAJADA PERMANECERA EN VALPARAISO

La Embajada, que se aloja en el Astur Hotel permanecerá algunos días en este puerto, tiempo que ocupará en conocer la ciudad, el barrio residencial de Viña y alrededores. Probablemente abandone este puerto el Domingo, dirigiéndose a la capital.

En la tarde de ayer han recibido en su alojamiento innumerables visitas de compatriotas y personalidades de nuestro mundo social.

La situación del Banco Español

Con bastante actividad han seguido ayer los trabajos iniciados en la oficina central del Banco Español para terminar el balance de ganancias y pérdidas, examen de la cartera y de los valores que componen el activo del Banco.

Con la llegada del Superintendente señor Philippi, estos trabajos han adelantado bastante, estimándose que muy en breve se conocerá la verdadera situación de la institución bancaria.

Ayer el Directorio habría celebrado una importante reunión, en la que se tomaron medidas de urgencia, aceptándose la renuncia de algunos directores y empleados superiores, entre otros asuntos de interés.

Interrogado el señor Philippi por los representantes de la prensa acerca de la situación actual e inmediata del Banco, dijo que no podía adelantar impresiones, por cuanto son números los que testifican para establecerla.

Anticipó, sin embargo, que su impresión acerca de la forma en que han sido llevados los negocios de la institución bancaria en esta oficina, es favorable.

GRACE LINE
Servicio rápido de pasajeros para Antofagasta, Iquique, Arica, Mollendo, Callao, Salaverry, Talara, Balboa, Cristóbal y
NEW YORK
"SANTA LUISA"
saldrá de VALPARAISO el MIERCOLES 23 de DICIEMBRE, a la 1 P. M.
— PROXIMAS SALIDAS: —
"SANTA ELISA"... ... ... FEBRERO 3
"SANTA TERESA"... ... ... ENERO 6
"SANTA ANA"... ... ... ENERO 20
"SANTA ELISA"... ... ... FEBRERO 3
AGENTES DE LA NOSA LINE
New Orleans and South American Steamship Co. Servicio mensual de vapores de carga desde New Orleans EE. UU. a puertos chilenos y vice-versa
GRACE y Cía., (CHILE) S. A.
HUERFANOS 1087 — SANTIAGO

Cía. Sud Americana de Vapores
SERVICIO MENSUAL A NEW YORK CON ITINERARIO FIJO EN 18 DIAS.—SALIDAS EN SABADOS A LA 1 EN PUNTO.
"ACONCAGUA" 19 DE DICIEMBRE | "TENO" 16 DE ENERO
Con escala en Antofagasta, Iquique, Arica, Callao, Payta, La Libertad (Ecuador) y Cristóbal.
SERVICIO QUINCENAL A GUAYAQUIL (ECUADOR). — SALIDAS EN VIERNES A LAS 6 P. M.
"AYSEN" 11 DE DICIEMBRE | "HUASCO" 24 DE DICIEMBRE
Con escala en Coquimbo, Antofagasta, Gatico, Tocopilla, Iquique Caleta Buena, Arica, Ilo, Mollendo, Chala, Pisco, Cerro Azul Callao, Salaverry, Pacasmayo Eten Pimentel y Payta.
SERVICIO QUINCENAL A PIMENTEL (PERU). — SALIDAS EN VIERNES A LAS 6 P. M.
"CACHAPOAL" 18 DE DICIEMBRE | "MAIPO" DE DICIEMBRE
Con escalas en Coquimbo, Huasco, Caldera, Chañaral, Taltal, Antofagasta, Iquique, Pisagua, Arica, Ilo, Mollendo Chala, Lomas, Pisco, Tambo de Mora, Callao, Huacho, Supe, Huarmey, Casma, Samanco Chimbote Salaverry Pacasmayo y Eten.
Vapores para Lota, Penco, Tomé y Talcahuano, salidas de Valparaíso todos los Miércoles.
De Talcahuano salen de regreso para Valparaíso, todos los Martes a las 6 P. M.
WESSEL DUVAL & Co. Huérfanos esquina Morandé Agentes | Cía. TRANSPORTES UNIDOS Estado esquina Delicias Sub Agentes

TARAPACA

Se elogia la actuación de Sub-Prefecto Venegas con ocasión de su traslado

(De nuestro Corresponsal, por Telégrafo)

IQUIQUE 10. — Los diarios locales se ocupan del traslado a Santiago, del sub-Prefecto don Arturo Venegas, quién ha sido designado para ocupar la jefatura del personal, funciones de gran importancia en el centro de la nueva organización policial.

Se deja constancia de los honrosos antecedentes que adornan a este funcionario, que goza de una vasta preparación.

El señor Venegas se dirigirá en breve a esa capital, por lo que ha sido festejadísimo durante estos días.

Deja en esta ciudad una impresión imborrable de su labor, merced a la cual había logrado colocar a la policía en un pie tal de moralidad y rectitud, que no hay recuerdo que haya estado mejor. Por ésto ha recibido las felicitaciones de todas las colectividades, de las autoridades y de la prensa local.

COMPAÑIA SUD - AMERICANA DE VAPORES
ANTICIPACIONES. — ESCALAS EXTRAORDINARIAS
Se avisa a los viajeros y embarcadores, que el vapor
"HUASCO" saldrá para GUAYAQUIL e INTERMEDIO el JUEVES 24 DE DICIEMBRE, en vez del VIERNES 25, y que el vapor
"MAIPO" saldrá para PIMENTEL e INTERMEDIOS el JUEVES 31 DE DICIEMBRE, en vez del VIERNES 1.º de Enero.
El vapor "HUASCO" hará ESCALA EXTRAORDINARIA en Huasco, Caldera, Chañaral y Taltal, y el "MAIPO" en Tocopilla.
Valparaíso, 4 de Diciembre de 1925.
EL DIRECTOR DELEGADO.
13—D.

COMPAÑIA SUD AMERICANA DE VAPORES
ACCIONES PREFERIDAS SERIE "B."
PAGO DE INTERESES
El 31 de Diciembre, se pagará en la oficina de la Compañía Blanco 895, y desde el 2 de Enero por los señores Wessel, Duval & Co., en Santiago, en cheques (letras a 90 días), el interés de 7 o|o anual que han ganado hasta esa fecha las acciones preferidas, según lo dispuesto por el artículo 4.º, de los estatutos.
Las sumas menores de 25 serán pagadas a los señores accionistas en moneda corriente, según el valor de la libra que fije la Bolsa de Corredores de Valparaíso, para compradores en su primera rueda del 31 de Diciembre.
Conforme con lo dispuesto por la Ley de Impuesto a la Renta se rebajará a cada accionista el 4 1|2 o|o sobre los intereses que devengue.
El registro de accionistas permanecerá cerrado desde el 24 hasta el 31 de Diciembre, inclusives.
Valparaíso, 9 de Diciembre de 1925.
EL DIRECTOR-DELEGADO.
31—D.

VALDIVIA

LOS MARINOS DEL "BERLIN" PARTICIPAN ENTUSIASTAMENTE EN LAS FIESTAS ORGANIZADAS EN VALDIVIA

PARA CELEBRAR EL 75.o ANIVERSARIO DE LA FUNDACION DE LA COLONIA ALEMANA

(DE NUESTRO CORRESPONSAL, POR TELEGRAFO)

VALDIVIA 10. — Las fiestas preparadas por la colonia alemana para celebrar la fundación de esta colectividad en Valdivia, han continuado con grande entusiasmo.

Ha contribuído a dar realce a estos festejos, la participación de los marinos que tripulan el crucero alemán "Berlín" que llegó a Corral el Martes de la presente semana.

RECEPCION QUE OFRECEN LOS MILITARES A LOS MARINOS VISITANTES

El "Dancing Club", institución formada por los militares de esta guarnición ofrecerá una recepción en honor de los marinos que vienen a bordo del crucero "Berlín", en los salones del Club Valdivia.

EL BAILE DE AYER A BORDO DEL "BERLIN"

(De nuestro Corresponsal, por Telégrafo)

CORRAL 10. — En los vapores "Astillero", "Pisagua" y "Arica" llegaron los invitados a la recepción que se ofreció a bordo del "Berlín". La toldilla del buque había sido transformado en un espléndido salón, adornado con guirnaldas y banderas.

El baile se prolongó hasta después de las siete, asistiendo más de ciento cincuenta personas de la colectividad alemana y chilena. Fueron especialmente invitados las autoridades civiles y militares, reinando durante toda la fiesta el mayor entusiasmo.

Aparte de las numerosas familias Valdivianas, participaron también familias venidas de La Unión, Osorno y otros lugares de la región.

LAS AUTORIDADES DE VALDIVIA DEVUELVEN LA VISITA AL COMANDANTE DEL "BERLIN"

(De nuestro Corresponsal, por Telégrafo)

CORRAL 10. — El Intendente señor Bennett, el general Aranda Saénz y el alcalde Enrique devolvieron hoy la visita que les hizo el comandante del "Berlín".

Después de una breve conversación, el Intendente fué despedido con trece cañonazos y el general Sáenz con once.

LLOYD REAL HOLANDES
Servicio Rápido de Vapores Lujosos
ENTRE BUENOS AIRES Y AMSTERDAM, CON ESCALA EN
Uruguay, Brasil, Portugal, España, Francia e Inglaterra
PROXIMAS SALIDAS DE BUENOS AIRES
"EELANDIA" . . . 24 Diciembre | "GELRIA" . . . . . 18 Febrero
"RANIA" . . . . . 7 Enero | "ZEELANDIA" . . . 4 Marzo
"LANDRIA" . . . 4 Febrero | "ORANIA" . . . . . 18 Marzo
Por más pormenores, dirigirse a su único AGENTE en Santiago:
OTTO LOOSE
HUERFANOS 1153 (ALTOS). — TELEFONO 365. — CASILLA 332.

P. S. N. C.
VAPORES PARA EUROPA
VIA CANAL DE PANAMA
"ORIANA", 19 de Diciembre
"ORCOMA", 2 de Enero
"ORTEGA", 16 de Enero
1 P. M. Para Antofagasta, Mejillones Iquique, Arica, Mollendo, Callao, Balboa, Cristóbal, La Habana, Coruña, Santander, La Rochelle, Pallice y Liverpool.
Por estos vapores se expenden boletos de segunda clase para Europa y puertos de la costa, a precios convenientes.
VAPOR PARA NUEVA YORK
"ESSEQUIBO", 30 de Diciembre
"EBRO" 27 de Enero
"ESSEQUIBO", 24 de Febrero
1 P. M. Para Antofagasta, Iquique, Arica, Mollendo Callao, Salaverry, Paita, Balboa, Cristóbal, Habana y Nueva York.
R. M. S. P.
SERVICIO RAPIDO DE LUJO DESDE Buenos Aires a Europa
PROXIMAS SALIDAS DE LOS AFAMADOS VAPORES "A" VIAJES RAPIDOS A LISBOA EN 16 DIAS. — CHERBURGO Y SOUTHAMPTON EN 19 DIAS
"ALMANZORA" . . . . . . 15,550 toneladas, 23 de DICIEMBRE
"ANDES" . . . . 15,620 toneladas, 5 de ENERO
"ARLANZA" . . . . 14,930 toneladas, 10 de FEBRERO
"AVON" . . . . 11,073 toneladas, 20 de FEBRERO
"ALMANZORA" . . . . . . 15,550 toneladas, 3 de MARZO
"ANDES" . . . . 15,620 toneladas, 13 de MARZO
PROXIMAS SALIDAS DE LA LINEA "D"
"DARRO" 18 Diciembre
"DESEADO" . . . 1.o Enero 1926.
"DESNA" . . . . 15 de Enero.
"DEMERARA" . . . 12 de Febrero.
VIAJES DE LLAMADA DESDE VARIOS PUNTOS DE EUROPA, SIRIA Y TURQUIA
SANTIAGO Agustinas 1017 — Casilla 536 THE PACIFIC STEAM NAVIGATION Co. Calle Blanco. — Casilla 24-V VALPARAISO
SUB-AGENTES EN SANTIAGO: Transportes Unidos, Estado esquina Alameda: Expreso Villalonga, Agustinas 817.

INFORMACIONES DEL INTERIOR

En pleno centro de Temuco se descubre un yacimiento de petróleo

(De nuestro Corresponsal, por Telégrafo)

TEMUCO 10. — Ayer se ha descubierto un yacimiento petrolífero en pleno centro de la ciudad en circunstancias que se estaban haciendo los trabajos necesarios para dotar de alcantarillado una propiedad.

Don Abraham Solís ha hecho la petición minera del caso.

Un numeroso público acude al sitio del descubrimiento atraído por la novedad.

Se cree que se trata de un pequeño yacimiento.

El asunto del Norte mantiene en tensión el espíritu público en Iquique

(De nuestro Corresponsal, por Telégrafo)

IQUIQUE 10. — El asunto del Norte mantiene en tensión el espíritu público, siguiéndose con interés el desarrollo de los incidentes.

Se aplaude a la vez la actitud del Delegado chileno, que se considera interpreta el verdadero sentir nacional contra la parcialidad de los funcionarios americanos.

—Se ha concertado una pelea entre el campeón ecuatoriano, peso medio, Saturnino Guzmán y González.

Pelearán el 18 del actual días tas.

Guzmán en sus exhibiciones ha revelado un gran boxeador.

ACONCAGUA

Se censura la actuación del Prefecto de San Felipe

(De nuestro Corresponsal, por Telégrafo)

SAN FELIPE 10. — Existe verdadera indignación por el procedimiento que sigue adoptando el prefecto de policía de esta ciudad lando los domicilios, so pretexto de cumplimiento de la ley de alcoholes y ordenando prisiones arbitrarias comerciantes de reconocida honorabilidad, que jamás han tenido inteligencias con las autoridades.

Hay quejas comprobadas ante primera autoridad de la provincia.

CAUTIN

Los ferroviarios acudirán hoy a la estación a saludar al Ministro de su ramo

(De nuestro Corresponsal, por Telégrafo)

TEMUCO 10. — Mañana pasarán por la estación de ésta los Ministros de Estado que se dirigen a Valdivia para asistir a las fiestas en celebración del 75.o aniversario de la fundación de la Colonia Alemana.

Los ferroviarios concurrirán a la estación a saludar al Ministro de Ferrocarriles, donde el obrero don Antonio Burgos, hablará en nombre de sus compañeros.

CURSO DE VACACIONES
DEL INSTITUTO SAN MARTIN
SAN MARTIN 64
Humanidades y Preparatoria temas antiguo y concéntrico nado, medio-pupilaje y externado

INFORMACIONES CABLEGRAFICAS DEL EXTERIOR

DE NUESTROS CORRESPONSALES ESPECIALES, VIA EASTERN Y ALL AMERICA CABLES INC. Y DE "THE UNITED PRESS". LOS ORIGINALES DE TODOS LOS CABLEGRAMAS QUE SE INSERTAN EN ESTA SECCION ESTAN A DISPOSICION DEL PUBLICO EN ESTA IMPRENTA.

El informe del Comité Investigador sobre Mosul

FUE PRESENTADO AL CONSEJO DE LA LIGA

os delegados turcos se niegan a asistir a la sesión.—El informe establece la efectividad de los denuncios sobre deportaciones.—Se cree que la decisión del Consejo será favorable a Gran Bretaña.—¿Qué actitud asumirán los turcos?

UNA PROTESTA DE LOS JUDIOS

NEBRA, 10.—El informe del ral Laidoner sobre las de- ciones de cristianos por los s, dice que algunos de los rtados murieron de frío y de bre, pues no se les permitía r alimentos ni ropas. Muchos llos se encuentran actualmenn los campamentos turcos de ntración. Virtualmente tos que llegan al Iraq vienen n estado deplorable, prestáns a los refugiados ayuda tem-l.

s deportaciones en masa con- n; todos los días llegan nue- grupos de deportados al Iraq. dos los cristianos de la jurisón de los turcos en Mosul se stran alarmados. Los musul- s temen represalias. s deportados que enferman nte el viaje son abandonados do del camino.—(U. P.)

NEBRA, 10. — El General ner informa que en el distri- Zakho y otros fueron de- dos 3,000 cristianos. s investigaciones han estable- que los turcos han cometido rosos actos de violencia y masacres.

mo resultado del informe del ral Laidoner, los delegados s se niegan a participar en rocedimientos del Consejo de ga.

cree que la decisión del Con- sobre la disputa de Mosul favorable probablemente a Bretaña.—(U. P.)

NEBRA, 10. — Como resulta- la creciente gravedad de la ción referente al conflicto an- turco, debido al informe del general Laidoner, el delegado turco Rudchi Bey ha postergado su partida.—(U. P.)

GINEBRA, 10. — Los delegados turcos se negaron a asistir a la sesión en que el Consejo de la Liga de las Naciones debía considerar el informe del general Laidoner sobre las deportaciones en Mosul realizadas por los turcos.—(U. P.)

GINEBRA 10. — Todas las sesiones del Consejo de la Liga de las Naciones han sido suspendidas temporalmente, con el objeto de permitir que se haga un esfuerzo para que mutuamente se acepte una solución que evite la necesidad de un arbitraje obligatorio del Consejo.

El Consejo estudia el rumbo posible de los acontecimientos, en el caso de que los turcos ataquen la ciudad de Mosul, debido a la resolución favorable a Gran Bretaña, la cual seguramente apelaría a la Liga, con el objeto de levantar un ambiente en la opinión, contrario a Turquía.

Los señores Underwood y Laidoner declararon en forma confidencial, que no parece que habría hostilidades; pero el Consejo no desea tomar en cuenta cálculos optimistas.

La gravedad del informe del general Laidoner, respecto a las persecuciones, virtualmente ha roto la posibilidad de que se postergue la sesión.

Personas bien informadas estiman que el Consejo debe actuar, y lo hará, en forma rápida y firme, especialmente en la actual época en que el invierno impide la ruptura de hostilidades inmediatas. (U. P).

GINEBRA 10. — El golpe palpable asestado por el general Laidoner a los turcos, fué recibido primeramente por éstos con desconcierto, para reaccionar en seguida, protestando ardientemente contra dicho informe. Después anunciaron que la permanencia de Roudchy Bey "estaba pendiente de la resolución que tomara la Asamblea de Angora, esperando que la mediación del Consejo obtuviera éxito". Por último, hicieron tranquilamente un resumen de las negociaciones que se han llevado a efecto con los británicos, para llegar a un arreglo directo, lo que todavía no es probable. Los turcos bajaron completamente desde su intransigencia manifestada en la sesión del Martes; pero no es seguro que se mantengan dentro del mismo tono cuando se haya recuperado completamente el equilibrio.

En el seno del Consejo ha habido verdaderas batallas diplomáticas entre los turcos y británicos, en las cuales los primeros recordando el éxito que obtuvieron en la Conferencia de Lausanne, con su actitud de desafío a las potencias, han estado repitiendo la misma táctica, en tanto el mundo se forme una opinión contraria a que Turquía se haga cargo del mandato de Mosul. En esta forma, hoy fué un día favorable a los británicos; en las cuales se les dará la manera de afrontar sus dificultades actuales. (Henry Wood).

Protesta de los judíos

GINEBRA, 10.— En la sesión de hoy del Consejo de la Liga de las Naciones, se comunicó la protesta de los judíos de todo el mundo, contra las restricciones impuestas en Hungría a la admisión de los judíos a las Universidades.

El Consejo reservó su decisión, hasta obtener las explicaciones que ha solicitado del Ministro de Instrucción de Hungría. (U. P.)

CHINA

En China, las cosas cambian con sorprendente rapidez

SHANGHAY, 10.—(United). — La situación de China se ha hecho más pintoresca últimamente. La aparición de los llamados "rojos" en Cantón y otras ciudades del Sur de China, ha introducido un nuevo color en las escenas políticas siempre cambiantes, de este país, y ya se ha prestado a no pocas confusiones y molestias diplomáticas.

Un ejemplo de la rapidez con que cambian políticamente los asuntos en China se tuvo recientemente en Swatow, un puerto del Sur de China, cuando las autoridades del puerto detuvieron a un vapor ruso que iba en viaje de Cantón a Vladivostock. El buque contaba con 60 pasajeros y tripulantes rusos, y según las autoridades del puerto de Swatow llevaba un cargamento de parafina, armas y municiones.

Cuando el vapor zarpó de Cantón para Vladivostock, Swatow estaba en poder de los cantoneses rojos. Poco después, sin embargo, el general Cheng Chiung Ming, de los mercenarios "blancos", se precipitó sobre las ciudades y mediante un rápido golpe de Estado expulsó a las autoridades cantonesas y asumió el control de la región.

El vapor ruso, que no poseía instalación inalámbrica, no pudo tener conocimiento del violento giro de los asuntos, y el capitán hizo entrar tranquilamente su buque a la bahía de Swatow. Aquí fué recibido por un destacamento de soldados blancos que ocuparon el buque, confiscaron el cargamento y detuvieron a todos los rusos.

El asunto se discute ahora por la vía diplomática en Pekín.

En la Conferencia de Tarifas Aduaneras

WASHINGTON 10. — El Departamento de Estado ha recibido noticias desde Pekín, en las cuales se le da cuenta que la Delegación china a la Conferencia de Tarifas, presentó hoy en la mañana una declaración en la cual afirmaba el derecho de China para imponer tributos a los extranjeros, y llamando la atención a los miembros de la Conferencia, respecto a la evasiva de los extranjeros hacia tales impuestos.

La Conferencia resolvió postergar las propuestas de la Delegación china, respecto a la revisión de los aranceles aduaneros proyectados, con el objeto de permitir que los expertos estudiaran la materia. (U. P).

La carta dirigida por Primo de Rivera al Rey Alfonso

Y QUE DETERMINO EL CAMBIO DEL GOBIERNO ESPAÑOL

"La labor realizada por el Directorio prestigió a España. — Encauzado el problema de Marruecos y ante la necesidad de encarar otros de índole civil y económica ha llegado el momento de satisfacer el deseo del Directorio aceptando su renuncia". —El nuevo Gobierno.

PARIS, 10.—Trasmito a continuación la carta que dirigió el Marqués de Estella al Rey Alfonso y que determinó el cambio del Gobierno español:

"Desde Setiembre de 1923 gobierna el directorio que V. M se dignó aceptar, a mi propuesta, tanto en su régimen y funcionameinto como en las personas que habían de integrarlo. No me corresponde el elogio de su labor, que veis acompañada de constantes muestras de confianza y adhesión, ante la evidencia de males que atajó, de las reformas que hizo, del prestigio con que supo rodear a España y rodearse a sí mismo, por dignidad en el ejercicio de la augusta función de gobernar; pero desde que fué nombrado el directorio ha sido su propio y constante afán, que cien veces me expuso, y sólo aplazó por patriotismo—ante mi insistente ruego—, el cesar en sus funciones, lo que no debía ser sin encauzar antes el problema de Marruecos.

"Esto parece logrado, o por lo menos decidido el procedimiento para alcanzarlo, que no puede ser otro que acabar de abatir el poder rebelde que contra España se alzó el año 1921, desbaratando brusca e inopinadamente la obra que, aunque venciendo grandes dificultades, iba llevándose hasta entonces con acierto y método. Iniciose pronto la reconstitución de la labor derrumbada, pero no se llegó a intentar la extinción del foco principal que el directorio, seguro del aliento y poder del país y de la vitalidad de sus organismos, emprendió con decisión y éxito, que por visibles y recientes se hace innecesario señalar.

"Tantos otros problemas ha abordado y resuelto el Directorio, que enunciarlos solo haría excesivamente largo este escrito; pero, próximo el momento de entrar de lleno en el planteo y resolución de algunos muy importantes, de carácter puramente civil y económico, y aun en el de la reorganización de los cuerpos armados, que se ha diferido acaso por no tratarlo sólo desde un punto de vista profesional, parece llegado el momento de satisfacer el deseo del Directorio, permitiéndosele cesar en sus funciones, no sin consignar, en justicia, un vehemente elogio a su patriotismo, laboriosidad y acierto, y sustituyéndole por un Gobierno de Ministros ,sin que ello signifique por el momento, mientras no recaiga con previo acuerdo de los nombrados, la restauración absoluta ni inmediata de los preceptos constitucionales que están en suspenso.

"Tal Ministerio, señor, si V. M. accede a su formacion, tendrá por principal deber, en cuanto se refiere al mantenimiento del orden y al respeto a la autoridad, el afianzamiento del patriotismo y la difusión de la cultura, para continuar la obra del Directorio, y en lo demás abordar con valor la nivelación de los presupuestos, reformar la ley tributaria, reglamentar la propiedad, los arriendos y las aparcerías por normas equitativas, de recíproca ventaja y de fecundo rendimiento.

"Conoce V. M. el empeño que el Directorio, especialmente el consejero que a V. M. se dirige, ha venido poniendo en la formación de una liga de ciudadanos que ha llegado a constituir un gran partido político, para que tuviera el Rey con qué sustituir, en día que parece llegado, a los que alternativamente venían antes del Directorio gobernando, enfermos de sus propios errores colectivos, de una enfermedad que el Directorio no ha podido hacer el intento de ocultar, sino que, por el contrario, ha necesitado poner de relieve para que el país la conociera en toda su gravedad.

"Al partido que vengo aludiendo, a la Unión Patriótica que ha surgido sana y potente, me parece que debe encomendar V. M. en este momento la labor de gobernar, designando V. M. la persona que ha de proponer un gobierno, ser su presidente y designar vice-presidente, ya que esta última función ha demostrado en la experiencia ser tan necesaria e importante.

"No sólo para conocimiento de V. M. sino también del país, convendrá consignar, a guisa de un conciso programa de gobierno, la afirmación de que el que se forme ha de ser muy radical, muy radical, no de la derecha ni de la izquierda, sino de procedimientos para extirpar lo que de daño quede en la vida política y administrativa del país; muy radical en presentación a V. M. de leyes y medidas que transformen diligentes y eficaces la perezosa y deficiente máquina administrativa; muy radical también en persecución y limpieza de cuanto sea hampa, vicio, abuso, flaqueza o insolencia.

"Si el nuevo gobierno tiene la convicción de que claudicar o transigir con esto, es tanto como humillar y dejar indefensos a los buenos ciudadanos ante las minorías audaces o podridas, excusado me parece manifestar a V. M. que considero como indispensable mantener, totalmente por ahora, en suspenso los preceptos de la Constitución, sin intento de modificarla ni de apartarnos de su espíritu, pero legislando por decreto en cada caso, en busca de seguir recuperando tiempo a la eficacia que el pasado régimen, tan abundante en entorpecimientos, corruptelas y flaquezas, ha hecho perder en obras de vigorización nacional.

"En suma, para exponer mi pensamiento clara y sinceramente, lo que propongo a V. M. es la sustitución de la dictadura militar por otra civil y económica y de organización más adecuada, pero no menos vigorosa, y me permito proponerlo recogiendo el ansia popular, que sólo teme del cambio de forma de gobierno que se debiliten los resortes del mando que han sido el carácter del Directorio militar, cuya vida, como genuina representación del ejército y la marina, que tan patrióticamente han ofrecido el prestigio de sus nombres corporativos, a esta arriesgada labor, no debe llevarse al momento de desgaste o de quebranto, ni tampoco debe sustraerse por más tiempo al país su representación civil, que es la adecuada, y tan manifiestamente están a nuestro lado la participación y la responsabilidad en la obra de reconstituirlo y reeducarlo administrativa y políticamente.

"Señor: Creo haber cumplido una vez más mi deber exponiendo mi parecer sincero y leal que someto a la resolución de V. M. —Primo de Rivera".

FRANCIA

PROFECIAS CIENTIFICAS QUE NO SE REALIZAN

PARIS, 10, (United).— Aunque los problemas de la seguridad y las finanzas continúan ocupando la atención general en Francia, las muchedumbres super-sensitivas, que se aterrorizan ante las profesías científicas, empiezan a sentir alivio a sus temores, en vista de que el año 1925 va a terminar sin que Francia haya experimentado un cataclismo terrestre. Las predicciones astronómicas habían señalado a este año como una época fatídica para esta parte del globo.

A excepción de un ligero temblor que se sintió en la región central de Francia el 25 de Setiembre y del descubrimiento de una roca desconocida en un canal de la costa noroeste, nada ha sucedido capaz de sacudir los firmes cimientos del país o la gran fe de que Francia está materialmente segura.

En el año 1890 el General Chapel, notable autoridad francesa en temblores, presentó a la Academia de Ciencias una lista de fechas críticas para la historia terrestre de Francia y países vecinos, entre cuyas perturbaciones figuraban temblores, ciclones e inundaciones. El presente año figuraba entre los períodos.

Recientemente el profesor Bendandi, de los observatorios de Milán y Roma, predijo que Francia sería pronto visitada por perturbaciones sísmicas excepcionales: pero hasta ahora no se han dejado sentir manifestaciones graves.

La mayoría de los hombres de ciencia de Francia se burló de las conclusiones del astrónomo italiano. A este respecto, M. Bigourdan, del observatorio de París, insiste en que todavía no ha llegado el tiempo en que la ciencia pueda predecir tales fenómenos. Aún el hecho de que el profesor Bendandi haya predicho, con un margen de sólo unas pocas semanas las catástrofes sísmicas del Japón y California, no atrae la atención de los hombres de ciencia francesa. Ellos dedican principalmente sus estudios a los efectos más bien que a las predicciones de los temblores de tierra.

Una excepción notable es el General Chapel, quien apoya enérgicamente la opinión del profesor Bendandi, y hace notar como confirmación de ella su principio de hace 35 años. Dice, sin embargo, que no debe deducirse de estas predicciones que las perturbaciones anunciadas causarán grandes pérdidas de vidas o considerables perjuicios materiales. Agrega que el temblor del 25 de Setiembre es una prueba de que él y el profesor Bendandi no han estado equivocados.

El Observatorio francés demuestra particular interés por la roca que ha aparecido sólo acerca de 12 pies bajo la superficie del agua en un canal frecuentado por grandes buques de pasajeros y de carga. Las cartas anteriores que se tenían del canal acusaban una profundidad uniforme de cerca de 60 pies. Los peritos creen que esta elevación rocosa es el efecto de uno de los temblores del presente año sobre una parte de la superficie de la tierra distante miles de millas del levantamiento principal. Se están levantando nuevas cartas para descubrir la extensión del movimiento.—(U. P.)

SURESLAVIA

Los lobos siembran el terror en los alrededores de Belgrado

VIENA 10. — Comunicaciones procedentes de Belgrado anuncian que los lobos han sido arrojados de las montañas por los grandes fríos reinantes, y que en la actualidad siembran el terror los campos de los alrededores, habiendo, en la semana pasada, muerto a dos niñas campesinas y a muchas cabezas de ganado. (U. P).

ALEMANIA

Alemania estaría pronta a participar en la Conferencia del Desarme

BERLIN, 10. — Se ha sabido que Alemania está lista para aceptar la invitación de la Liga de las Naciones para hacerse representar en la próxima Conferencia del Desarme que se reunirá en 1926.

CIGARRILLOS
Sporting Club
HABANOS
BRITISH-AMERICAN TOBACCO Cº (CHILE) LTD
Cajetilla $1.20

RAN BRETAÑA

erte temblor en Jamaica

NGSTON (Jamaica), 10. — fuerte temblor de 4 segundos duración, sacudió la isla. Al- pequeños edificios quedaagrietados. Los temblores dujeron pánico entre la poón. No se han recibido inmaciones del fenómeno del del país.—(U. P.)

alla el vapor "Arayamendi"

BRALTAR, 10. — A causa la niebla, encalló fuera del to el vapor español Arayadi, cargado de hierro. Se han achado los auxilios necesa- para salvarlo.—(U. P.)

quete al Príncipe de Gales

NDRES, 10.—En el Savoy los dirigentes del Club Arino ofrecieron un gran ban- al príncipe de Gales. esta manifestación social ió el heredero del trono bri-co, el Ministro de Argentiseñor Uriburu y muchas perlidades.—(U. P.).

HECOESLAVIA

forma el nuevo Gabinete

NA, 10.— Comunicaciones pro- tes de Praga anuncian que, s de 27 días de trámites, se rmado el nuevo Gabinete, en guiente forma:

er Ministro, Avehls; Relacioneres; Interior, Nosok; Guerra, y; Hacienda, Inglisch, minis- dos que pertenecen a los paragrario, clerical y socialista.

IRLANDA

ail ratifica el acuerdo con el Ulster

BLIN 10. — El Parlamento Estado Libre, el Dail, aceptó por la cual se ratificaba el do a que llegaron los gober- de este país con el Ulster, to a sus respectivas fronte- (U. P).

FINLANDIA

RENUNCIA EL GABINETE

COPENHAGUE, 10.— Comunicacaciones procedentes de Helsingfors, informan que renunció el Gabinete finlandés. (U. P.)

SE DESCUBRE UN COMPLOT COMUNISTA

HELSINGFORS 10.— Durante un allanamiento al cuartel general de los comunistas de Vibog la policía secreta descubrió un complot con ramificaciones en todo el país, en estrecha relación, según se asegura con el Gobierno de Moscú. En el complot estaba implicada una sección del ejército finlandés, muchos de cuyos miembros han sido arrestados. (U. P.)

GRECIA

Grecia proyecta canjear 5,000 mahometanos albaneses por griegos ortodoxos

GINEBRA, 10.— Conforme con la petición de Albania, Grecia proyecta canjear 5000 mahometanos albaneses por 5.000 ortodoxos griegos que se encuentran en Constantinopla.

El general español De Lara, presidente de la Comisión de Canje ha comunicado al Consejo de la Liga que sólo serán canjeados los individuos de origen turco. (U. P.)

SUIZA

Un banquete al delegado brasileño señor Mello Franco

GINEBRA, 10.—Los dirigentes y miembros del Club Internacional de la Prensa ofrecieron un gran banquete al delegado del Brasil a la Liga de las Naciones, señor Afranio de Mello Franco, reconociendo el importantísimo papel desempeñado en el seno de la Liga por el distinguido jurisconsulto brasileño.—(U. P.)

Señor Hacendado:

Si para su trilladora tiene que comprar una nueva correa, reemplácela por una

"Cooper Queen" sin fin

SIN DUDA ALGUNA, LA MEJOR CORREA PARA ESTA CLASE DE TRABAJOS

LA MISMA APLICACION TIENE ESTA COREA EN SU PICADORA DE PASTO

Las ofrecemos de 7 y 8 pulgadas de ancho, y 90 pies de largo

PRECIO MUY CONVENIENTE

Departamento de Mercaderías de

MORRISON & Co

SANTIAGO

Ford
EL AUTO UNIVERSAL

EL TURISMO "FORD" Perfeccionado

Un éxito sin precedentes en la venta de Automóviles

Es tal la demanda que ha tenido nuestro turismo FORD perfeccionado que los pedidos para ENTREGA INMEDIATA pasan ya, en Santiago de doscientos y forzosamente nos vemos obligados a demorar las entregas, rogando a los señores compradores tener un poco de paciencia.

Aconsejamos igualmente a los nuevos interesados anotar sus pedidos SIN DEMORA, pues la demanda aumenta cada día y si quieren sus coches para las fiestas de la Pascua tienen que reservarlos AHORA.

Siempre al mismo precio

$ 7.400 con partida y ruedas desmontables

($ 200 más neumáticos balloon sobre carro en Santiago)

Ford Motor Company

EXPOSICION 1240 — SANTIAGO

AGENTES AUTORIZADOS
EN SANTIAGO:

Carlos Orrego & Cía. Ltda.
GALVEZ ESQ. ALAMEDA

Puelma & Compañía Ltda.
HUERFANOS 810 - 823

EN MELIPILLA: PRESA Hnos.
EN RENGO: R. EMPARANZA
EN RANCAGUA: P. TORO & Co.
EN SAN BERNARDO P. MEDINA

¿Quiere Ud. un Traje fresco?

Pase luego por nuestra casa, que acabamos de recibir las telas para trajes el verdadero fresco de la casa GAGNERE & Cía., DE LONDRES.

Las personas que visten con estos trajes se distinguen, por ocupar una sastrería de primer orden.

SASTRERIA YEPEZ Hnos. Premiada con el primer premio, medalla de oro en la Exposición de Bolivia.

ESTADO 14-B

INFORMACIONES CABLEGRAFICAS DEL EXTERIOR

DE NUESTROS CORRESPONSALES ESPECIALES, VIA EASTERN Y A LL AMERICA CABLES INC. Y DE "THE UNITED PRESS". LOS ORIGINALES DE TODOS LOS CABLEGRAMAS QUE SE INSERTAN EN EST A SECCION ESTAN A DISPOSICION DEL PUBLICO EN ESTA IMPRENTA.

EL MOVIMIENTO REBELDE EN SIRIA

Los drusos y sirios podrían obtener iguales privilegios constitucionales que los acordados al Libano.—Así lo declara M. De Jouvenel

BEIRUT, 10.— Los fanáticos anticristianos se hallan saqueando las vecindades de la ciudad de Homs, quemando las aldeas. Reina calma en todas las demás partes. (U. P.)

BEIRUT, 10. — M. Jouvenal, el alto comisario francés, ha declarado que los sirios y drusos pueden obtener los mismos privilegios constitucionales que fueron acordados al Líbano, tan pronto como sea establecida la paz.

Bandidos de la localidad atacaron el barrio cristiano de Damasco, siendo rechazados por la policía. — (U. P.)

ITALIA

Se aprueba una ley de relaciones entre el capital y el trabajo, en principio

ROMA 10. — La Cámara de Diputados aprobó en principio la ley de relaciones entre el capital y el trabajo, postergando la discusión hasta el Viernes. Se cree que la cláusula que establece el arbitraje obligatorio en las disputas suscitadas entre los obreros y los patrones, de la industria y los servicios públicos, se ampliará incluyendo otras cohporaciones. (U. P).

Juicio criminal contra tres periódicos

NAPOLES 10. — Hoy las autoridades iniciaron un juicio criminal contra los directores responsables de los diarios "Il Mattino", "Il Corriere di Napoli" y "La Stampa". Estos diarios han sido acusados de escribir artículos en los que difaman al ejército con motivo de las recientes maniobras.

Los acusados han pedido la postergación del juicio. (U. P).

Disbusto en los círculos del Vaticano

ROMA, 10. — Al parecer se demuestra no disimulado disgusto en los círculos del Vaticano por la publicación que se ha dado al llamado que un Comité hace al Papa respecto de la vigencia de la ley de prohibición, ántes de que la nota al respecto llegara a conocimiento de la Santa Sede.

Se afirma que la publicidad de la nota puede significar molestias para el Vaticano, por lo cual se esperaba que este llamado fuera hecho en forma confidencial y se mantuviera en reserva hasta que el Papa anunciara sus resultados. Como resultado de este disgusto, es ahora prácticamente seguro que la carta será contestada cortesmente limitándose la Santa Sede a acusar recibo de ella.

La prohibición es considerada como un asunto puramente doméstico de Estados Unidos, cuyos méritos la Santa Sede no desea comentar en ningún caso, pues este acto podría ser considerado como una intervención en los asuntos internos de Estados Unidos.

PORTUGAL

Renuncia el Ministro de Comercio

LISBOA, 10. — A consecuencia de la campaña emprendida por Século contra el Banco de Angola Metropole, en el cual ha envuelto al Ministro señor Nuño Simoes, éste dimitió la cartera de Comercio, siendo reemplazado interinamente por el señor Ministro de Agricultura.—(U. P.)

MARRUECOS

El general Naudin se dirige a Boulman

FEZ, 10.— Se ha anunciado que los españoles obtuvieron éxito en la construcción de importantes atrincheramientos en las alturas que dominan a Axdir, con lo cual se ha ido circundando gradualmente a la capital rifeña. También se ha establecido una base de aprovisionamientos, incluso el agua, cosa esta última que siempre retardó el progreso de los proyectos para ocupar la cresta de Tufía, que da el dominio de la posición de Axdir, extendiéndose la línea a 4 o 5 kilómetros al Este.

En el sector francés, los disidentes rechazaron a los Bahiracel, en la región de Zendoula cercanías de Tazza. Las sumisiones continúan, especialmente en el Alto Ouergha, en donde los aviadores se mantienen muy activos.

El General Naulin, se ha dirigido a Boulman, situado en el Atlas [illegible], teniendo la intención de regresar al Cuartel General de Rabat, dentro de cinco días.— (U. P.)

ESPAÑA

SE CONFIRMA EL NAUFRAGIO DEL "CRISTINA"

MADRID 10. — Camunicaciones procedentes de San Lucar de Barremeda anuncian que se confirmó el naufragio del vapor Cristina, debido al fuerte temporal. La tripulación pereció. (U. P).

Se autoriza la conducción del cadáver de don Pablo Iglesias al Cementerio Civil

MADRID, 10.— El Gobierno ha autorizado la conducción del cadáver del señor Pablo Iglesias, el Domingo, al Cementerio Civil. Supone el Gobierno que las clases trabajadoras no desvirtuarán el homenaje que se pretende rendir al constante defensor de sus aspiraciones, que llevó una vida de austeridad y honradez que le granjearon general estimación. (U. P.)

La situación de la industria azucarera

MADRID 10. — Los representantes de la agricultura, de las Cámaras de Comercio, de la Federación de las Industrias Nacionales y de la Industria Azucarera, se ocuparon de la situación que se ha creado a esta última industria y a sus derivados, situación que se agravaría,en caso de que se llegara a concertar la importación de la azúcar cubana.

Dichos representantes visitaron al Ministro del Trabajo y le expusieron que en el próximo tratado que se negociara con Cuba, se tomase en cuenta la necesidad de una protección arancelaria a la industria azucarera que dá trabajo a cerca de un millón de españoles y que consume trescientas mil toneladas de combustible, atenuando la magnitud del problema hullero

El Ministro del Trabajo les contestó que consideraba exagerada su alarma. (U. P).

El comandante Franco pide un barco para que acompañe en su raid

MADRID, 10. — El comandante Franco, Director General de Aviación, ha pedido al Ministro de Marina, un barco para que lo acompañe durante su raid a Buenos Aires. El Ministro de Marina, señor Cornejo, le ofreció ayuda, la que consistirá probablemente en el destroyer "Alcedo", que es el mejor buque que ha sido construído en España.

El Ministro de Marina desearía que un teniente de navío acompañara a los aviadores en su raid, lo que dependerá de las características del aparato. — (U. P.)

El nuevo Fiscal del Supremo Tribunal sufre un ataque de angina

MADRID, 10. — El nuevo fiscal del Supremo Tribunal, señor Cáceres, en los momentos en que se encontraba en la audiencia, sufrió un violento ataque de angina pectoris por cuya circunstancia se encuentra en estado gravísimo.—(U. P.)

MADRID, 10. — El Ayuntamiento de esta capital ha expresado su sentimiento por el fallecimiento del leader socialista, señor Pablo Iglesias, y ha acordado que una comisión de conceja les asista a los funerales.

Han acudido a la casa mortuoria el conde Romamones, el señor Villanueva, Giner de los Ríos, Benlliure y otras personalidades liberales.—(U. P.)

Un tratado comercial con Cuba

MADRID 10. — El Consejo de Ministros se ocupó detenidamente de la posibilidad de entrar en negociaciones tendientes a formalizar un tratado comercial con Cuba después de recoger indicaciones precisas de los organismos oficiales de los fabricantes de azúcar de betarraga y de caña. (U. P).

MADRID 10. — Los ministros confirmaron la pena de muerte del carabinero Vinaroz, que fué acusado y convicto de un crimen. (U. P).

FÚMESE CIGARRILLOS

ABDULLA

$2.40 $3.00 $3.40

Resulta inoficioso prestigiarlo: es el Rey de los
— CIGARRILLOS —

Ayer fueron presentados a la Cámara francesa nuevos proyectos financieros

Contemplan una severa represión a la exportación de capitales.—Los proyectos despiertan gran agitación en los círculos políticos y provocan vivas críticas.—El diputado comunista M. Cachin sostiene que Francia no debe a los Estados Unidos la suma cobrada por éstos como deuda de guerra.

PARIS, 10.— Los proyectos del Ministro de Finanzas presentados esta tarde a la Cámara, contemplan u ansevera represión a la exportación de capitales al extranjero. Entre las penas con que se castigan estos delitos, se encuentra la prisión de 2 a 5 años. También establecen ols proyectos, la creación de un libro de control, con cupones individuales, de los que están libres los extranjeros tenedores de bonos, quienes, sin embargo, deben rendir una declaración jurada al respecto. Los proyectos también facilitan la circulación de los llamados bonos nominales, creados con la categoría de bonos de comercio, lo que viene a hacer más fáciles las negociaciones que en la actualidad.

La totalidad de los proyectos de M. Loucheur, ha suscitado agitación en los círculos políticos, haciéndosele una crítica viva y enérgica, que posiblemente tenga repercusión dentro de poco. (U. P.)

PARIS, 10. — Al discutirse en la Cámara el presupuesto del Ministerio de Relaciones Exteriores, el diputado comunista Cachin manifestó que Francia no debía la suma que los Estados Unidos reclamaban como deuda de la guerra. 17,000 millones en preparar la guerra y que los banqueros americanos controlaban a Alemania, Polonia e Italia.

Terminó diciendo que los trabajadores franceses jamás aceptarían las demandas americanas.—(U. P.)

ESTADOS UNIDOS

Explosión en las minas de carbón de Birmingham

SE HAN EXTRAIDO 15 CADAVERES

BIRMINGHAM, (Estado de Alabama), 10. — De 10 a 20 mineros quedaron sepultados a causa de una explosión en una mina de carbón. Se sabe que dos de los mineros han muerto, pero se cree que los demás también han perecido.

El aire viciado por los gases impide las operaciones de salvamento.—(U. P.)

BIRMINGHAM, 10. — Se han extraído 15 cadáveres de los obreros víctimas de la explosión en una mina de carbón, Se informa que faltan aún 10 mineros. — (U. P.)

EL PROCESO AL CORONEL MITCHELL

PRESTA DECLARACION EL MAYOR GENERAL PATRICK

WASHINGTON, 10.— El mayor general Patrick presentó reclaración ante la Corte Marcial que procesa al conorel Mitchell. Dijo que Estados Unidos estaba en condiciones inferiores a Inglaterra y Francia en cuanto a defensa aérea. Agregó que aunque los tipos de aeroplanos de Estados Unidos eran eficientes el país poseía sólo 20 aeroplanos de caza anticuado; pero ninguno de ataque. Además Estados Unidos no posee una política aérea comercial y militar definida. Entretanto el Presidente Coolidge en su mensaje al Congreso afirma que Estados Unidos no se ha quedado atrás en el desarrollo técnico de los aeroplanos postales. (U. P.)

Las críticas del coronel Mitchell

ENCUENTRAN FAVORABLE ACOGIDA EN EL COMITE DE AVIACION

WASHINGTON 10. — El Comité de Aviación de la Cámara, aceptó por unanimidad el informe por el cual se dispone la creación del Departamento de Defensa Nacional, a la vez que se manifestó de acuerdo con muchas de las críticas que hizo el Coronel Mitchell a la política aérea.

El senador Borah presentó un proyecto de ley solicitando el reconocimiento de Rusia; y otra, para que se devuelva inmediatamente las propiedades austríacas y alemanas secuestradas. (U. P).

MENSAJE DEL PRESIDENTE COOLIDGE SOBRE AVIACION

WASHINGTON, 10.— Dirigiendo un mensaje al Congreso, respecto a la aviación, el Presidente Coolidge recomendó que el Gobierno ayudara a la industria de la aviación comercial, mediante adecuadas órdenes generales al desarrollo futuro de dirigibles similares al "Shengndoah" para las líneas de gran extensión; al mantenimiento de rutas postales aéreas; al establecimiento de divisiones de ingeniería aeronáutica por el Ejército y Armada; a la legislación que crea la Oficina de Aviación en el Departamento de Comercio, agregando: "la situación de la industria de la aviación y las expectativas para el desarrollo de la aviación comercial sobre una base firme, han mejorado materialmente durante el año pasado".

Urgiendo que se llevarán adelante las investigaciones técnicas, menospreció los informes de que los Estados Unidos se quedaban atrás en el progreso de la aviación. —(U. P.)

Tres temblores registrados

ST. LOUIS, 10. — Los sismógrafos de la Universidad registraron tres temblores distintos entre las 8.20 y las 9.23 de la mañana. Se calcula que los movimientos se han producido a 1,700 millas de distancia, probablemente en Centro América.

El temblor más prolongado duró 13 minutos.—(U. P.)

La Munson Line inaugurará una nueva línea

NUEVA YORK 10. — Mr. Frank Munson, Presidente de la gran Compañía naviera Munson Line, refiriéndose a la reciente insinuación del Ministro de Argentina en Washington señor Pueyrredón, de que los armadores norteamericanos hicieran esfuerzos por establecer algunas líneas auxiliares adicionales a los puertos latino-americanos, declaró lo siguiente al corresponsal de la United Press:

"Hoy se ha resuelto inaugurar un viaje de turismo, que durará 30 días, de Nueva York a Río Janeiro, en el cual se hará propaganda a todos los Estados Unidos, y especialmente a las regiones del Oeste y Medio-oeste. Los miembros de la Cámara de Comercio, los hombres de negocios y los turistas, tendrán la oportunidad de admirar el puerto más hermoso del mundo.

"También se están efectuando investigaciones respecto a las posibilidades de aumentar el servicio a Venezuela y Colombia."

Declaró que se estaban también estudiando las posibilidades de tocar en los puertos de las Indias Occidentales, estimando que la realización de ese servicio sería de muchísima importancia para los productores y manufactureros sur y norteamericanos. (U. P).

RENUNCIA EL PRESIDENTE DEL PORTUGAL

LISBOA, 10. — Acaba de renunciar el Presidente de la República, señor M. Texeira Gómez.

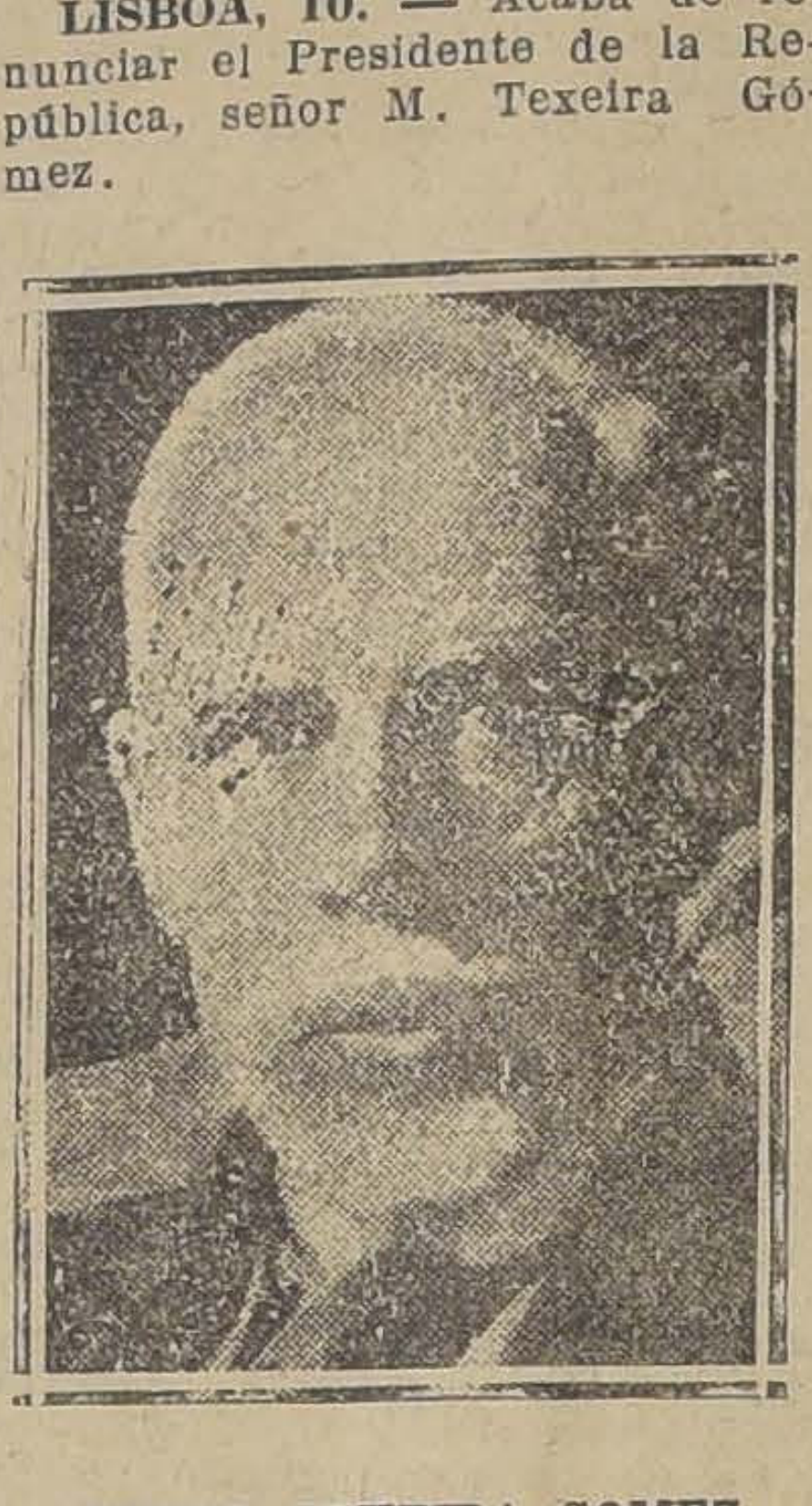

SEÑOR TEXEIRA GOMEZ

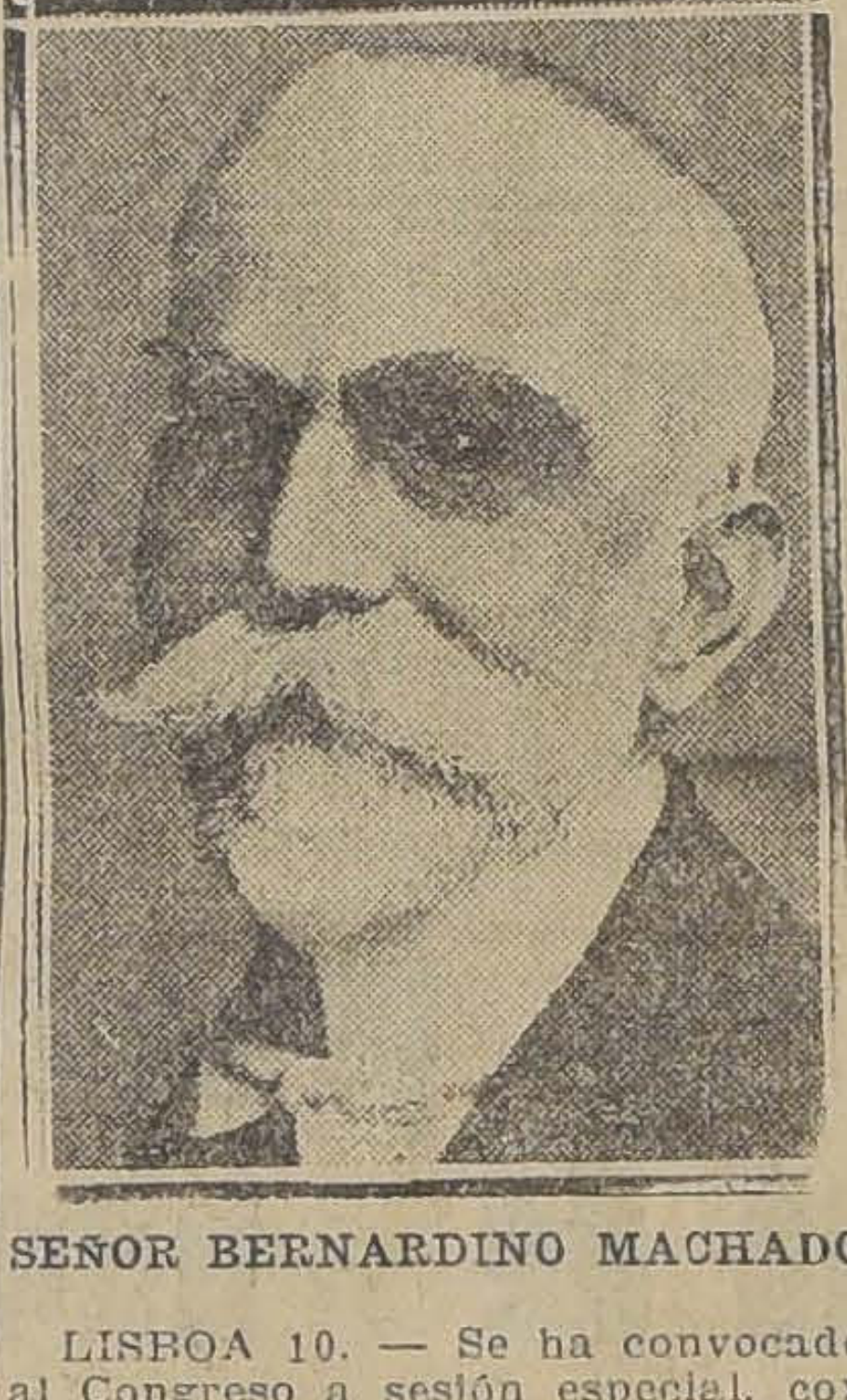

SEÑOR BERNARDINO MACHADO

LISBOA 10. — Se ha convocado al Congreso a sesión especial, con el objeto de considerar la renuncia del Presidente Texeira Gomez.

LISBOA, 10. — La Cámara de Diputados ha reabierto sus sesiones, eligiendo presidente de ella al señor Rodríguez Gaspar. En seguida, un oficial de la Casa Militar del Presidente de la República, entregó al presidente de la Cámara la renuncia del señor Texeira Gómes, de acuerdo con lo que ya se había anunciado. — (U. P.)

LISBOA 10. — El señor Bernardino Machado declaró al representante de la United Press que su actuación en la presidencia será imparcial y reconciliadora y que se esforzará en favor de la descentralización administrativa, en reforma de la constitución y en el aumento de los poderes del jefe del Estado.

MR. KEMMERER FELICITA AL SEÑOR ALESSANDRI

POR SU DESIGNACION PARA DIRECTOR DEL BANCO CENTRAL

El señor Arturo Alessandri P. ha recibido desde los Estados Unidos una encomiástica comunicación del profesor Mr. Kemmerer, quien lo felicita por la designación recaída en su persona para director del Banco Central.

Recuerda al mismo tiempo el profesor Kemmerer en su comunicación, la entusiasta y decidida cooperación que el señor Alessandri le prestó durante todo el tiempo que se ocupó de la organización de las finanzas nacionales y de la formación de la primera institución bancaria oficil del país, llamada a estabilizar en forma efectiva nuestras finanzas.

ARGENTINA

Cierra sus puertas el Banco Argentino

BUENOS AIRES, 10. — Hoy cerró sus puertas el Banco Argentino, pequeña institución bancaria que debido a las extacciones de dinero de los últimos días no ha podido responder a las exigencias de sus clientes. — (Alvarez).

LOS SOCIALISTAS ALEMANES ACEPT PARTICIPAR EN EL GOBIERNO

Condiciones bajo las cuales aceptan ingresar coalición

BERLIN, 10. — Al informar los socialistas al Presidente Hindenburg, las condiciones bajo las cuales participarían en el Gobierno solicitaron la inmediata publicación de las cifras que se pagan por impuesto a la renta, lo mismo que se hace en los Estados Unidos, declarando que esta medida había probado ser sumamente eficaz para revelar las trampas que se cometían contra los intereses fiscales, materia en la cual se admite que Alemania marcha a la cabeza.

La solicitud de los socialistas ha causado el efecto de una bomba, esperándose que tanto los hombres de finanzas, como los industriales y comerciantes, habrán de combatir en mente esta medida.—(U. P.)

BERLIN, 10.— Los han acordado dar cuenta a no de que aceptan la coali yéndose que Herr Luther cargado de formar el nuevo te. (U.P.)

BERLIN 10. — Para parte del Gobierno, los xpusieron como condicio partidos de coalición, pro lemnemente, lealtad a la ca, suprimir los movimien nárquicos, que se ratifique nada de ocho horas y que gisle en forma de aliviar ción de los desocupados como base los proyectos tas. (U. P).

Interpelación al Ministro de Instrucción

BUENOS AIRES, 10. —Hoy se reunió la Cámara de Diputados y se votó la minuta de interpelación al Ministro de Instrucción Pública, con motivo del actual conflicto universitario, el cual desde hace tiempo viene siendo el origen de serias incidencias debido a la lucha que sostienen dos tendencias al elegir decano de la Universidad. A consecuencia de estas divergencias los candidatos Ingeniero Huergo y Dr. Arce, no han podido obtener una mayoría. —(Alvarez).

EL BANCO ARGENTIN RRA SUS PUERTA

BUENOS AIRES 10. — co Argentino suspendió El gerente ha declarado resolución se adoptó de haber intentado redesco de la cartera en el Ban Nación.

Agrega el funcionario reintegrará el dinero a l dores, a los depositantes accionistas, sufriendo un pequeño quebranto.

POR LOS TRIBUNALES

LA DIVISION TERRITORIAL DE SANTIAGO PARA EL SERVADOR DE BIENES RAICES

PRESENTACION A LA CORTE DE APELACIONES EN ESTE SENTIDO, DEL NOTARI SANTIAGO, DON NOLASCO MARDONES

Se comenta vivameite en las esferas de los Tribunales una presentación hecha a la Iltma Corte de Apelaciones por el Notario de Santiago, don Nolasco Mardones F. en la cual se pide al Tribunal la suspensión del concurso abierto para proveer el cargo de Conservador de Bienes Raíces de Santiago, vacante por renuncia de señor Emiliano Figueroa y servido en suplencia por el señor Eulogio Rubio Flores.

En el aludido documento se hace presente la ventaja que esta medida reportaría para el mejor y más expédito servicio al público y se desvanecen algunas objeciones que se han formulado contra la división territorial.

Las opiniones que hemos logrado consultar están de acuerdo en estimar que la división no solo es viable sino que es casi necesaria a fin de descongestionar el enorme trabajo que gravita en la actualidad sobre un solo funcionario lo que además se traduce en un considerable retardo en cualquier gestión que se desee practicar en la oficina del Conservador.

Dada la gran renta que el cargo produce, que se hace subir a $ 300 000 anuales, podrían designarse dos Conservadores, a cargo de cada uno de los cuales estarían la parte sur y la norte de Santiago sirviendo de línea divisoria la Alameda de las Delicias.

Más aun se nos ha manifestado — y esto no se hace constar en la presentación que nos ocupa — que podría crearse un cargo de Archivero que entendería con la expedición de certificados de gravámenes y prohibiciones, las copias de los Registros o protocolos, títulos de propiedad, posesiones efectivas, títulos hipotecarios y de comercio, prohibiciones etc. con lo cual la labor de la oficina se simplificaría en forma notable.

El momento para efectuar la reforma, se nos ha agregado no puede ser más propicia, toda vez que el actual Conservador podría seguir atendiendo este servicio en caracter de suplente mientras la Iltma Corte o el Ministerio de Justicia practican u ordenan practicar un estudio detenido de la reforma que se solicita.

Tratándose de una materia de tanta trascendencia y actualidad es explicable el interés con que es esperada la resolución de la Corte sobre la presentación que comentamos.

Nombramientos judiciales

Ministro de la Corte de Apelaciones de Temuco fué nombrado el Juez Letrado de La Serena don José Arancibia.

Juez del Crimen de Valparaíso fué nombrado el señor Narciso Cárdenas.

La Corte Suprema no dictó ayer sentencias

Durante estos tres últimos días hábiles la Excma. Corte Suprèma no ha dictado fallo alguno sobre las causas que penden de su consideración.

Fuera de la formación de lista para Ministro del mismo tribunal y de terna para la Corte de Temuco, no ha habido actividades en la Suprema.

Apeló de una citación con apercibimiento y recurrió de hecho

LA CORTE DIO LUGAR A AMBAS PETICIONES DE UN LITIGANTE

En el 4.o Juzgado Civil de Santiago se ventila un juicio por cobro de pesos entre doña Berta Marín v. de Marín y otra, con don Juan Alberto Marín Trujillo.

A petición de este último, el juez de la causa ordenó citación bajo apercibimiento de derecho contra la señora Marín, por no haber concurrido a la primera citación.

La señora apeló de este apercibimiento aduciendo que no pudo concurrir, como lo prueba, por haberse encontrado enferma y recurrió de hecho por estimar que la resolución del juez altera la sustanciación regular del juicio desde el momento que esa resolución ordena un apercibimiento contrario a lo preceptuado por los artículos N.os 383 y 384 del Código de Procedimiento Civil.

La Iltma. Corte de Apelaciones ha conocido de la apelación y del recurso de hecho interpuesto por la señora Marín y ha dado lugar a ambos, ordenando se comunique esta resolución al señor juez de la causa.

Una institución con personería no pidió autorización para conservar un bien raíz

POSIBLEMENTE AHORA LE SERA CONFISCADA

La Sociedad de Beneficencia Italiana "20 de Setiembre", con residencia en la ciudad de altal y poseedora de personería jurídica, adquirió un bien raíz, casa y sitio, en la calle Torreblanca de la citada ciudad.

Pues bien, por olvido o por otra causa esa institución no requirió el permiso legislativo de que habla el artículo 556 del Código Civil.

Y el señor Juan González comerciante de Taltal, se presentó al Juzgado de Letras haciendo la denuncia del caso y pidiendo se ordene la inscripción de la propiedad a favor del Fisco.

El denunciante expone en su presentación que habiendo transcurrido con exceso los cinco años que puede mantenerse sin permiso de la legislatura la pos un bien raíz por parte institución con personería teniendo conocimiento q bién se ha gravado la pro por una hipoteca sin hab licitado la autorización es en el artículo 557 del mencionado procede dictar solución que solicita.

El Juez que recibió la puso estos antecedentes en cimiento de los señores y Promotor Fiscales, en conformidad a la ley dan los intereses del Fisc

El Tesorero Fiscal, don Díaz, entabló la corresp demanda contra la Soc Beneficencia Italiana "20 tiembre" y pidió se tom medidas precautorias evitar la transferencia piedad. El Juzgado de ó las medidas solicitadas el expediente a la Iltma Apelaciones, donde se en la actualidad en t

El presidente del Co Defensa Fiscal se ha he en el juicio, con lo cua ma un carácter de sum

El fallo que dicte el Tr Apelaciones atraerá, sin atención del público y mente de los círculos

Se había pedido la n del remate de un fundo

El señor Carlos de G dió al Juzgado de Letras ca, ateniéndose a prec de derecho, que ordenara Spartaco Tesvari, el pago deuda hipotecaria por que afectaba al fundo do "Bellavista", ubicado y de propiedad del seño ri.

Terminado el plazo días y no habiéndose cu deuda, el demandante ejecución de su demand el capital, los intereses tas. El Juzgado ordenó a los acreedores, que lo Caja de Crédito Hipote señor Onofro Zúñiga y José Luis Silva y fijó fe el remate, previas las nes y demás trámites de

Efectuado el remate, Zúñiga, se presentó al pidiendo la nulidad de obrado por que, según notificado en forma aj ley.

El Juzgado negó lugar lidad y la causa fué en a la Corte de Santiago que ha confirmado la del Juez Letrado, con ción de que aún cuando Zúñiga no hubiere sido bidamente, ello no cons sal suficiente para inv obrado.

ANUNCIAMOS

a nuestra clientela y a todos los aficionados a la RADIOTELEFONI que la

RADIO CORPORATION Of AMERICA

Fabricantes de las famosas RADIOLAS Y RADIOTRONES acaba de inaugurar una nueva estación de "Broadcasting" Super-poderosa en la ciudad de Bound Brook Estado de New Jersey, EE. UU. de A., cuyas iniciales son "W. S. Z." o "2 X. A".
Esta Estación transmite todas las noches entre 7.17 P. M. y 11.47 P. M. (hora de Chile) con un largo de onda de 455 metros.
Agradeceremos a todos los aficionados se sirvan comunicar el resultado de sus recibos

International Machinery Co.

UNICOS REPRESENTANTES EN CHILE
MORANDE 520 — CASILLA 107-D.—SANTIAGO

EL R. HON. LORD FORRES P. C. — En el vapor "Santa Elisa", que zarpó ayer de Valparaíso, en viaje a Nueva York, se dirigió al Callao, donde permanecerá algún tiempo, el conocido hombre de negocios y distinguida personalidad británica, el Rigth Hon. Lord Forres P. C.

Lord Forres estuvo en nuestro país en viaje de negocios y aprovechando su permanencia, para conocer el sur de Chile e imponerse de nuestra situación comercial.

El distinguido viajero seguirá viaje a Londres, después de una corta estada en el Perú y Ecuador.

VIAJEROS. — Han regresado a Victoria los señores doctor Francisco Espinoza S. y C. Vigar F.

—Se encuentra en Viña del Mar don Gustavo Ross Santa María.

—Regresó a Valparaíso, don Fernando Silva Maquieira.

—Del sur ha regresado don Ricardo Larraín Bravo.

NACIMIENTO. — Ha nacido un hijo del Dr. Leonidas Corona y de la señora María Parga de Corona.

—Ha nacido Sergio Alvarez Stevenson, hijo de don Octavio Ste- [illegible] Salamanca y de la señora Sara Stevenson de Alvarez.

—Ha venido al mundo una hija del señor Claudio Uriarte y de la señora Gaciale Oyanguren de Uriarte.

BAUTIZOS. — Ayer fué bautizado Sergio Carlos Darío, hijo de don Roberto Urzúa F., y de la señora María Luisa C. de Urzúa. Fueron padrinos don Carlos D'Oliveira Braga y la señora Virginia [illegible]rrenechea de Braga.

—En la Parroquia Santa Filomena ha sido bautizado Oscar E. Vásquez Salas, hijo del señor Manuel Vásquez y de la señora Mercedes Salas Alliende de Vásquez. Fueron sus padrinos el señor Luis Romero A. y la señorita Teresa Salas Alliende.

ALMUERZO. — Ayer a mediodía se llevó a efecto en el Club de la Unión, el almuerzo que los socios de la Cámara de Comercio de Chile ofrecían a don Wilfred E. Page, con motivo de su regreso de Europa.

A más del festejado asistieron las siguientes personas:

Señores: Carlos Beeche C., Oscar C. Wenborne, Raúl Edwards, Federico Practotrius, Pedro Gilmar, Luis A. Aguilera, Carlos Wolff, Alberto Kupfer, Carlos Herrera Lira, Juan Tonkin, Luis Kappés, José Urteaga, Santiago Davis, Teodoro Camus, Juan H. Loveday, Enrique Martínez, Jorge Ducher, Carlos H. Hepp, C. R. Bock, Guillermo Arthur, Walter Knocke, Miguel A. Salvo, F. Simpson, R. M. Allán, E. Johnson, A. Gerber, W. Haase, T. H. J. Broune, Staley Vatky, Gonzalo Herreros, José Muggli, Alberto Undurraga, Augusto Magnere, Enrique Riveros, Germán Katz, Guillermo Guttmann, Marcel Cabos, José Díaz Zulueta, Gastón Rochette, H. Tobler, Ricardo Montaner, Luis París, Rudlof Dunker, Nicomedes Campos, Alejandro Montero, Carlos Castro Ruiz, Rogelio González, Rodolfo Lustig, Carlos Amenábar Ossa, Emilio Tagle Rodríguez, José Albónico, Franck Morrison, Guillermo Morrison, Domingo Sánchez, Enrique Bourne, E. Muller, Alfredo Melossi, J. A. Potin.

CLUB DE SEÑORAS. — El té de esta tarde. — Como está anunciado, hoy a las 6.30 P. M., se efectuará el té que en honor del Ministro de Bolivia en el Uruguay, señor Puan Salinas Lozada y señora de Salinas Lozada, ofrece este Club, para exteriorizar la gran simpatía que han sabido inspirar estos jóvenes diplomáticos y con qué pesar los ven ausentarse.

Las personas que deseen adherirse a esta manifestación, pueden hacerlo en la Secretaría del Club.

Tienda del Trabajo. — Libretas que tienen pago hoy de 2.30 a 4.30: N.os 12, 25, 32, 38, 50, 53, 59, 61, 72, 86, 91, 95, 100, 102, 143, 166, 174, 196, 200, 215, 218, 227, 231, 248, 286, 302, 307, 318, 320, 330, 356, 367, 368, 375, 399, 406, 411, 420, 458, 463, 473.

Biógrafo. — Mañana Sábado esta sala estrenará la última producción del genial actor niño J. Coogan titulada "El pequeño Robinson Crusoe".

La fiesta del "Arbol de Pascua". — Gran entusiasmo reina entre el mundo infantil por la fiesta que se prepara en el Club de Señoras.

Muchos son los preparativos que se hacen, con el fin de que este año supere en belleza y atractivos a los años anteriores. Unica fecha que pertenece sólo a los niños y que ellos esperan ansiosos, tratando cada cual ser merecedero del premio que sus papás les darán al ser llevados a ella.

Debido al gran pedido de entradas que ha habido, el éxito de la fiesta está asegurado.

MATRIMONIO CONCERTADO. — Se ha concertado el matrimonio de la señorita Olga Barrera Palma, con el señor Ernesto Yahn West.

SEÑORITA REBECA VIAL PRIETO, CUYO MATRIMONIO CON EL SEÑOR SANTOS PEREZ PEÑA QUEDO CONCERTADO AYER. HIZO LA VISITA DE ESTILO DON SANTIAGO PEREZ PEÑA

SEÑORITA TITA VILLALTA ALCAINO, CUYO MATRIMONIO CON EL SEÑOR CARLOS TOLOSA F. QUEDO CONCERTADO ULTIMAMENTE

EL CONCURSO HIPICO DE "LOS TIEMPOS" QUIEBRA TODOS LOS RECORDS CONOCIDOS

EL CANJE DE CUPONES CONTINUARA HOY DE DOS A SIETE DE LA TARDE

Al iniciar su concurso Hípico "Los Tiempos", creyó que obtendría un rotundo éxito, pero nadie pensó ni por asomos en que este éxito superaría por mucho a todo cuanto se ha hecho en Chile en materia de concursos.

Tan sólo en tres días, el inmenso público que ha acudido a nuestros locales de canje, ha cambiado la fantástica cantidad de trescientos mil cupones, agotando por completo la emisión que habíamos hecho, y también todas las demás que hemos ido largando al ver la gran demanda.

Ha llegado así, pues, el caso de que ayer a las seis de la tarde, los cupones han quedado agotados en su totalidad.

EL CANJE CONTINUARA HOY DE 2 A 7 DE LA TARDE

Para preparar una nueva emisión de cupones, no habrá canje en la mañana de hoy, iniciándose éste a las dos de la tarde, para durar hasta las siete, hora en que se clausurará por completo el cambio de boletos para dar tiempo a preparar el sorteo, que se verificará el Sábado en la mañana en el local del Hippodrome Circo.

ADVERTIMOS, PUES A NUESTROS LECTORES QUE EN LA MAÑANA DE HOY NO HABRA CANJE DE CUPONES.

EL CANJE SE INICIARA A LAS DOS DE LA TARDE EN LOS MISMOS LOCALES QUE HAN FUNCIONADO ESTOS DIAS Y SE CLAUSURARA A LAS SIETE DE LA TARDE.

DE EUROPA. — Por el vapor "Oriana" que arribará hoy a Valparaíso, vienen de regreso de Europa el señor Alberto Pemjean Alvis y sus hijos Raúl, Mario, Olga y Ana Pemjean Pinto.

—A Valparaíso se han dirigido la señora Luisa P. de Pemjean y las señoritas Mercedes y Adriana Pemjean Pinto.

—Al mismo punto el señor Bernardo Cádiz Vargas.

COMIDA. — Un grupo de amigos ofreció antenoche una comida a don Alfredo Ríos Vidaurre.

A TACNA. — Se ha dirigido a Tacna don Francisco Mardones.

RECEPCION. — La señorita Ivon Koegel ofrecerá en breve una recepción a sus relaciones.

EN LOS SALONES DE GATH Y CHAVES. — Un éxito seguro alcanzará hoy Viernes 11 día de moda en el tea-room de Gath y Chaves.

Estos últimos días hemos podido anotar las siguientes familias:

Amunátegui Lecaros, Zañartu Bernales, Matte Ossa, Grez Irarrázaval, Vergara Blanco, Errázuriz Rivas, Spoerer Carmona, Scroggie Vergara, Rudolphi Larraín, Phillips Ortúzar, Montt Pinto, Undurraga Larraín, Izquierdo de Montes, Fernández Lecaros, Valdés Freire, Lyon Vial, Larraín del Campo, Concha Subercaseaux, Hubner Richardson, Larraín Ortúzar, Edwards Halle, Isaza de Barros, Larraín Echeverría, Bulnes Isaza, Guzmán G. Huidobro, Sanfuentes Echenique, Pérez Covarrubias, Vial Letelier, Santa Cruz Barceló, Blanco de Guemes, García de la H. Balmaceda, Dittborn Díaz, Herrera de Bernstein, Vial de Luco, Matte Reyes, Lira Lira, Chaigneau Puelma, Errázuriz Letelier, Pardo de Searle, Lecaros de Fernández, Cousiño Tocornal, Mac-Fadzen Vicuña, Bunster Balmaceda, Viel Vicuña, Aldunate Phillips, Lhin Doll, Balmaceda Valdés, Valdés Sánchez, Eyzaguirre Infante, Claro Velasco.

ENFERMOS. — Ha experimentado una ligera mejoría la salud del abogado señor Ernesto Toro y Toro.

—Guarda cama don Hernan Prieto Subercaseaux.

—Delicado de salud se encuentra en Viña del Mar, don Carlos Soublette.

—Ayer fué operada de apendicitis en el Pensionado del Salvador, la señorita María Gana Mandiola.

Su estado es muy satisfactorio.

MATRIMONIO CONCERTADO. — Se ha concertado el matrimonio de la señorita Laura Francino Herrera, con el señor Carlos Serrano López.

EL CENTRO FEMENINO DE ESTUDIO. — Avisa a todas las alumnas de danzas clásicas, que desde el Sbáado 12 se reorganizan las clases con una distinguida discípula del maestro Kawesky.

Sombreros. — Este curso es atendido por una competente profesora. Las clases son en la mañana, y en la tarde. Sus precios son económicos: $ 18 mensuales, y se reciben hechuras. También se cursos de contabilidad, con facilidades de pago.

CHILENOS EN EL EXTRANJERO. — En Enero próximo regresan de Europa el señor don Horacio Fabres y señora Elena Blanco de Fabres.

—La señora B. Shepherd de Castelblanco acompañada de sus hijas señoritas Mary e Iris Castelblanco Shepherd, se han embarcado en Francia de regreso al país.

—El 17 del presente debe regresar la señora Elvira Rodríguez de Pérez Canto y sus hijos Jorge y Marta Rodríguez Pérez.

—También llegará en esa fecha, don Horacio Valdés Ortúzar y su esposa la señora Gabriela Sánchez de Valdés.

ARCHICOFRADIA DE LAS MADRES CRISTIANAS. — El Consejo de la Archicofradía ruega a las socias que manden a sus hijas a la romería a Lourdes que ha organizado la Asociación de la Juventud Católica Femenina, para las señoritas de Santiago y que tendrá lugar mañana Sábado.

A las 8.30 P. M., habrá misa y comunión general.

El distinguido orador sagrado Pbro. don Francisco Javier Valdivia, dará una conferencia a las jóvenes, cuyo tema será: la joven y las vacaciones.

EL SEÑOR ARMANDO GOYENECHE. — Ha muerto pentinamente ayer uno de miembros más antiguos y pr gíosos de la colonia frances señor don Armand de Goy che.

Hace cincuenta años que a Chile y se estableció, con

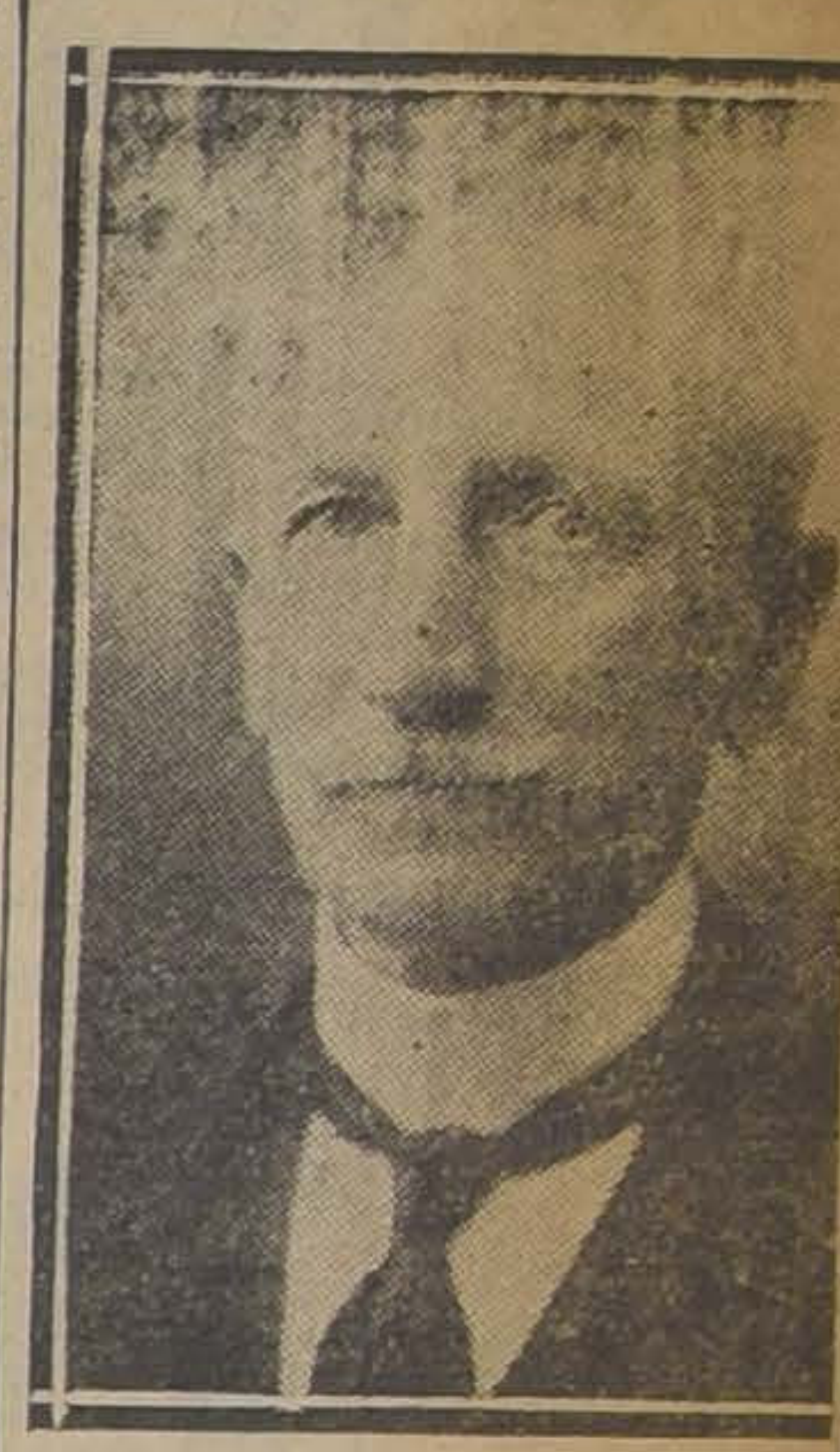

tando paulatinamente amist y simpatías que siempre fu sinceras y se amoldaban pe tamente a su carácter bonda y caballeroso.

Al iniciarse en el año 191 gran guerra, sus tres hijos fu a pelear en los campos del ne y de Flandes, encontrand muerte los tres en diversos bates.

Ese duro golpe fué minand organismo sólido pero agrie por el dolor.

Desaparece a los 76 años edad, después de haber con tado entre nosotros un carii que era acreedor por el a que le profesaba a Chile.

Dn. LUIS RIVEROS OYARZU Cuando todavía se esperaba salvarlo de la cruel enferm que lo atormentaba, por la ju tud que se conservaba en Lunes último a las 10 de la che, silenciosamente abandon vida este hombre bueno y cillo.

Hombre de campo, consagr vida a las labores agrícolas.

Desaparece del escenario d vida, dejando tras sí el rect de su carácter benévolo y bo doso, de su sencillez campec y de su despreocupación por lo que significa ostentación.

Con Luis Riveros se ha id hombre de los que no se cor hoy: desinteresado, sencillo, co, bondadoso y bueno a carta bal.

FALLECIMIENTO. — Ha llecido en Valparaíso, el señor rique Martín Martínez-Ramos culado a conocidas familias de tiago y Concepción.

VIDA SOCIAL PORTEÑA

MANIFESTACION. — Mañana se efectuará en los comedores del Restaurant "Lucien", la comida que ofrece un numeroso grupo de amigos al señor Alfredo Guillermo Bravo, con motivo de su reciente elección de diputado.

Las adhesiones las reciben los señores Enrique Barros, Víctor González Báez y Andrés Farías.

DESPEDIDAS DE SOLTEROS.— Anoche se efectuó en los comedores del Club Valparaíso, la comida que un grupo de amigos ofrecía a los doctores señores Rubén Fernández y Eduardo Grove, con motivo de su próximo matrimonio.

MATRIMONIO CONCERTADO —El 8 del presente mes quedó concertado en Viña del Mar, el matrimonio de la señora Raquel Merino v. de Dueñas, con el señor Atilio Dueñas León.

EL INTENDENTE DE LA PROVINCIA. — Por el expreso de la mañana de ayer partió a Santiago, el Intendente de la provincia, vice-almirante don Salustio Valdés.

EL SUPERINTENDENTE DE ADUANAS.— Don Marcos Walton, Superintendente de Aduanas, se trasladó ayer a la capital.

A PUNTA ARENAS. — Mañana partirá a Punta Arenas, el capitán de fragata don Arturo Ruiz.

EL SECRETARIO DE LA INTENDENCIA. — Se encuentra delicado de salud, el secretario de la Intendencia, don Eugenio Ringelin.

EL PREFECTO DE POLICIA.— Ayer se dirigió a Santiago el Prefecto de Policía, don José A. Díaz Marfull.

VIAJEROS. — Ayer partió a Santiago, don Carlos Van Buren.

—Al mismo punto partirá hoy el capitán de navío en retiro, don Luis Escobar Molina.

—Ayer llegaron a este puerto los señores Alberto Hurtado Concha y Tomás Ramírez Frías.

—Por el expreso de la mañana de ayer partieron a la capital, el general don Luis A. Cortés, don Alfredo Fuentes y capitán señor Humberto Benedetti.

—Ha partido a Cauquenes, el señor Evaristo Sánchez Martínez.

—Por el expreso de la mañana de ayer se dirigió a Santiago, donde fijará su residencia, don Alfredo del Río Vidaurre, acompañado de su familia.

Dolores de Cabeza Causados por Resfriados

El Laxativo BROMO QUININA alivia el dolor de cabeza curando el Resfriado. Es un remedio eficaz y probado. La firma de E. W. GROVE se halla en cada cajita.
Paris Medicine Co., St. Louis, E. U. de A.

RESIDENCIAS

Vendo dos hermosas casas habitación, con grandes halls, parquet, confort moderno:
Parque Forestal: $ 290,000, 3 pisos, con garage.
Merced esquina: $ 300,000, un piso.
Son negocios de ocasión.
Jorge Horman Soruco
BANCO ANGLO, TERCER PISO 14

PELUQUERIA - PERFUMERIA
J. A. POTIN FILS
AHUMADA N.o 150
TEL. 2310

Sección Señoras:

Peinados, Melenas, Ondulación y Aplicaciones de Tinturas, por artistas competentes, recién llegados de París, de las Casas Calou y Desfossés.

Ondulación permanente por electricidad con el famoso aparato Eugéne.

Sección para Niños, Niñas y Señoritas, atendida por personal escogido.

ESPECIALIDAD EN CORTES DE MELENA. ULTIMA MODA

LIQUIDACION COMPLETA POR CUENTA DE LA FABRICA

de Trenzas de Paja. Seda artificial para Sombreros de Señoras y Niñas.

BANDERA 675

NOTAS DE ELEGANCIA

Las últimas novedades Europeas son: El calzado tejido en todo los tonos, charol perforado, charol con cuero de Lagarto, charol en relila, cabritilla Bois rose, y gamuza Belg. Surtido completo encontrará [illegible] en la
Botería MOREL
SAN ANTONIO 85

LOS SENOS FEMENINOS

Su desarrollo y firmeza, sin la absorción de droga alguna, mediante el más moderno procedimiento Naturista, (hydro-neumático) "TRIPLEX—BUST—EXUBERT". Pídase folleto ilustrado, se remite en sobre cerrado y sin membrete, a quien lo solicite, incluyendo un peso en estampillas a DR. IMBERT-DAYET, CASILLA 3368, VALPARAISO.

Señoras y Señoritas

De paso por esta capital y sólo por pocos días, realizo una pequeña partida de sombreros, siendo los últimos modelos de París, a precios muy bajos.

Calle San Antonio 344, casi esq. Huérfanos

Se arrienda el local y se venden las instalaciones.

HEMATOGENO Dr. HOMMEL

enriquece la sangre empobrecida y termina con la anemia.

De venta en todas las boticas.
Por mayor y menor: DAUBE y CIA.
BASE: Hemoglobina.

SEÑORA:

Ud. como buena madre, amante de sus hijos, debe desde pequeñitos, alimentarlos con

DRYCO

En venta en todas las boticas del país.

Distribuidores para Chile:
MORRISON & Co. — SANTIAGO
Fórmula: Leche desecada.

ENFERMEDADE OCASIONADAS P EL MAL FUNCIO MIENTO DEL TU DIGESTIVO

Los trastornos que se pro por enfermedades, dolor de c casi continuo, falta de apetito, por los alimentos, falta de inaptitud para el trabajo, irrit dad del carácter, lengua sucia dómen meteorizado, mal olo aliento, etc., tiene por orige **ESTREÑIMIENTO**, que es la de estos trastornos y que desa cen con sólo tratar la causa. dos píldoras de **CASCARINE PRINCE** en la comida, bastan conseguir este resultado.
Base: principio útil de la cá Sagrada.

CHAMPU MANZA NILLA
MANZANO
(M. C. R.)
El más preferido.
Cúidese de las imitacione

Hasta el Sábado 12 del presente ofrecemos el Saldo de la Liquidación de

DISCOS VICTOR

UNA OPORTUNIDAD UNICA PARA ADQUIRIR A BAJISIMOS PRECIOS

Desde $ 8.- m|c cada uno

Recomendamos a nuestros clientes e interesados se apresuren a pasar cuanto antes a elegir los DISCOS de su agrado, y no verse en el último momento ante la situación de no encontrar lo que desean.

CURPHEY y Cía. Ltda.
Ahumada esq. Agustinas, Santiago.
Blanco 637, Esmeralda 99, Valparaíso.

FONOGRAFIA DEL PASAJE
Pasaje Matte N.° 25
SANTIAGO

Grimm y Kern
Ahumada N.° 99
SANTIAGO

HOY 6.30 9.30 -EMIL-JANNINGS-HOY 6.30 9.30

EN LA MAS EXTRAORDINARIA DE SUS CREACIONES

BODA TRAGICA

Novela de amor y de dolor que tiene por escenarios los dramáticos cuadros de la revolución fran- sa, en medio de la cual dos corazones enamorados luchan contra el odio de un hombre que los per- rue ferozmente.

ASTA NIELSEN la valiente enamorada que ofrenda su vida. W. DIETERLE el galán a quien el amor hizo traidor.

IMPERIO

CHILEAN CINEMA CORP.

El cine más elegante de Santiago.— Rendez vous de la buena sociedad.

Mañana DIA DE RISA DESBORDANTE

ESTRENO DEL HILARANTE Y SENSACIONAL

49 PROGRAMA COMICO

¿Está usted molesto por los calores? ¿Está usted afligido por la mala situación económica del país? Acuda a olvidar sus penas y preocupaciones con las hazañas de

AGAPITO en UNA AVENTURA DE CAFE.

Charles Coheklin en BORRACHERA GASOSA

EDDIE BARRY — EN — TALENTO MACHO

Terminará esta exhibición con la informativa Pathé News 68-69

oy Especial 6.30. - Noche 9.40. - TEATRO VICTORIA - El Teatro indicado en el Verano

Sigue el éxito de la super-producción Paramount por las estrellas WARREN KERRINGAN, LOIS ILSON y E. TORRENCE

LA CARRETA

LA EPOPEYA DE UN PUEBLO QUE HIZO DE TIERRAS ABANDONADAS LA RIQUEZA DE UNA NACION. —:— ROMANCE AMOROSO. —:— ORQUESTA TRITINI.

JUEVES 11, ESTRENO SUPER: "EL SIMPATICO CONQUISTADOR" REGINALD DENNY Imposible idear algo más cómico y alegre

DOMINGO MATINEE

"Los Tres Mosqueteros"

Especial y noche, reestreno F. N. A.

LEWIS STONES
RUTH CLIFFOR
EDITH ROBERTS

LA EDAD PELIGROSA

¡Cuarenta años! ¡Pelo gris! ¡Ilusión de juventud a las puertas de la vejez!

Teatro Santiago

DICIONES DE LOS UKRANIANOS

veces nos ha sido dada la de asistir a un espectáculo interesante y novedoso como ofrecen a diario en el Teatiago las masas corales del Sergeenko, pues a los vannegables de una brillante tación se une la originalilas composiciones musica-, en su mayoría, tienden a impresión de una ejecución l admirable. En este espece ha eliminado todo instrupara ser sustituídos por las des vocales de los diversos s del elenco, lográndose una perfecta de que se escucha a suave moludación del viota las sonoridades del con-

Además de los numerosos s de conjunto, se ofrecen a ionados interpretaciones ines a cargo de cantantes de línea, tales como Mme. Bo- notable soprano de la Gran de Moscow; el tenor lírico ergen; etc.

los programas presentados hora sólo se han repetido neros que más han gustado, prueba que el repertorio es te y de excelente calidad. habrá vermouth y nocturna los estrenos, entre los que tan algunos coros y canciopañol, las que han obte- brillante éxito.

localidades para ambos es-os están en venta en la bodel Santiago, desde las 10

pañía Argentina de Sainetes

astante interés espera nueslico la presentación de la a argentina que dirige José y que se ha anunciado para e del Sábado de la semana en el Teatro Santiago. Espaňía viene actuando desde meses en la capital y las las argentinas, con lo que logrado una admirable unitrabajo y se ha formado un lo especialmente seleccio-

decimos, el debut se efectuaábado de la semana próxima obras de seguro éxito y que de presentación a todas las de su elenco.

Delpont en el Brasil

entusiasta recepción tuvier en su debut en el Brasil pátícas cancionistas y baihermanas Delpont, quienes ron un éxito superior aun al iembre.

las graciosas y bellas artisovarán su programa cantanhimmy "Y tenía un lunar", step "Coquetería" y repiel Ukelele que ayer les sigun ruidoso triunfo.

ne por su parte exhibirá la a creación de lujo de Betty n y Warner Baxter, "Su de Evas".

Troupe Páez-D'Alphonse

presentaciones de ayer consn uno de los buenos éxitos roupe Páez-D'Alphonse, conue se destaca por el acierto ne en las presentaciones de bajos.

uevos estrenos gustaron baspúblico. Los números se caan por la fantasía que se spectáculo, siendo todos ellos cibidos por el espectador.

hoy se anuncia dos nuevas es con estrenos y reprisán. demás, los espectáculos que terés han inspirado al pú-

hilenita en el O'Higgins

joven artista ha logrado r sus éxitos de los primeros esarrollando una labor eficaz losa que le ha conquistado yores simpatías entre los hadel coliseo de la calle de San

estrenará nuevos números, do solo "Fumadero oriental", luce una toilette muy llama-

ne exhibirá la hermosa cinlicada a los deportistas "El hacia la belleza".

talla y Bambalinas

os círculos cinematográficos ontrado la mejor acogida la n del señor Víctor Arredoneñora Gabriela de Bussenius ar una revista cinematográue sirva de órgano oficial cinematografistas.

talla y Bambalinas", que senombre de la revista será mato de "Photoplay" y traerá ciones a tres colores.

ersonal de dibujantes de la estará formado por los se-Alfredo Adduard, Carlos Es-Santiago Rodríguez.

talla y Bambalinas" saldrá s de la segunda quincena de es.

atro de La Comedia

OUTH, "LA PLUMA VER—NOCHE, "LA RAFAGA"

a vermouth de hoy vuelve al la bonita comedia de Pedro Seca titulada "La pluma verque no se representa desde zos de la temporada, a pesar nco éxito logrado.

la noche se reprisará por a vez en la temporada la herobra dramática "La ráfaga", e las predilectas de nuestras s y que la compañía intercon gran fortuna.

Jueves de la semana entranefectuará en La Comedia una n de gala en honor y benede la celebrada actriz Nora or, cuya actuación inteligente valido muchas admiraciones.

VENDO

ocasión, una cuna de bronce, uso.

AIPU 746

ESPECTACULOS DE AURELIO VALENZUELA B. Y Cía.

SETIEMBRE
HOY
Tercer día de exhibiciones de la hermosa película chilena.
Nobleza Araucana
UN DRAMA DESARROLLADO ENTRE LAS BELLEZAS DEL SUR

BRASIL
HOY
EXITO COLOSAL DE LAS
HNAS. DELPONT
— CINE —
EL JARDIN DE EVA
por BETTY COMPSON

ESMERALDA Y O'HIGGINS
HOY
Platea: $ 3.20
Camino hácia la Belleza
La película que enseña el medio de ser siempre joven.

DOMINGO SETIEMBRE ESMERALDA Y O'HIGGINS La Engañada

MADGE BELLAMY HACE EL ROL DE NIÑA QUE CREYO EN JURAMENTOS DE AMOR

Una novela por el estilo de "Resurrección" de Tolstoy.— Música especialmente adaptada.

Todos los días canta en el O'Higgins "LA CHILENITA"

Las funciones de teatro chileno

Rojas Gallardo, después de larga búsquedad entre nuestros más destacados intérpretes nacionales, ha logrado formar un buen conjunto criollo con el que representará su graciosa comedia "Tristán Machuca" en los Teatros Setiembre y Esmeralda.

Rojas Gallardo ha empezado a ensayar, pues quiere presentar su obra en forma completa y armoniosa, sabiéndose todos sus intérpretes los roles de memoria y sin que haya necesidad de apuntador en el día de las representaciones.

Además de esta comedia, Rojas Gallardo presentará una sesión de humorismo como fin de fiesta.

Estas funciones se efectuarán en el Setiembre y Esmeralda, los días 28 y 31 de este mes.

La fiesta de los ex-alumnos del Conservatorio

El centro ex-alumnos del Conservatorio Nacional, continúa trabajando intensamente en la preparación de la fiesta musical que hará como presentación anual de sus actividades artísticas.

Esta presentación musical y artística se efectuará en el Teatro Miraflores en una fecha próxima.

NOTICIAS CINEMATOGRAFICAS

TEATRO VICTORIA. HOY: QUINTA Y SEXTA EXHIBICIONES DE LA SUPER PRODUCCION PARAMOUNT "LA CARRETA"

Nuevamente alcanzó ayer una numerosa concurrencia gracias a la superproducción que ha lanzado la Paramount S. A. (Estado 25) el elegante y cómodo Teatro Victoria, teatro que por sus condiciones de ventilación es uno de los más adecuados para la estación de verano.

"La Carreta" es la manifestación del esfuerzo de un pueblo que quiso ser grande y lo fué. Es la historia ejemplar de la lucha emprendida por los norteamericanos para convertir en fuentes de riquezas tierras antes áridas e improductivas. En medio del desarrollo de la peregrinación hacia el Oeste de las caravanas de aventureros esforzados, la trama amorosa se desenvuelve amable y atrayente como una demostración de que ni en los más grandes ni en los más pequeños actos de esta vida, sean de los hombres o de los pueblos deja el amor de jugar un papel importante. Los roles centrales de esta producción sencilla como la naturaleza que le sirve de escenario, están a cargo de estrellas que la Paramount luce como un lujo, Warren Kerrigan, el galán de figura noble y simpática; Lois Wilson, la rubia encantadora y E. Torrence, cuya caracterización de Jackson es digna de un aplauso especial. No es "La Carreta" una película pasional corriente; no tiene los vértigos del amor vulgar, ni los enredos del melodrama en boga. Es una obra de fondo, cuya grandeza está en la habilísima reproducción de todo un pueblo en su antigüedad, y en la espléndida presentación fotográfica e interpretativa. Llama especialmente la atención en este film la escena de la lucha de los peregrinos con los pieles rojas que asaltan las carretas que están reposando al pie de un cerro en plena noche y en los instantes mismos en que debe casarse la hija del jefe con el hombre a quien ella menos ama.

"La Carreta" viene considerada en los libros de propaganda de la Paramount como la cinta que ha contado todos los éxitos en Estados Unidos.

Hoy se exhibe por quinta y sexta vez a las 6.30 y a las 9.40 en el Teatro Victoria con acompañamiento especial por la gran orquesta Tritini en la que figuran además de su director la señora Penjean y el prof. Vásquez.

ALHAMBRA CHILEAN CINEMA CORPORATION

HOY 6.30 9.30 RECOLETA

GRANDIOSO ESTRENO DE ARTE FRANCES.— LA MAS GRANDIOSA SERIAL DE AMOR Y AVENTURAS

Roberto SURCOUF

CAPITAN CORSARIO

HOY — PRIMERA FUNCION — HOY

DOS EPISODIOS: EL REY DE LOS CORSARIOS Y LOS PONTONES INGLESES

Nada más emocionante y más artístico que la visión de las hazañas con que los heroicos corsarios franceses llenaron los mares. Surcouf es el tipo perfecto del gentilhombre aventurero y su vida nos hace conocer un amor inmenso que esclavizó su alma de indómito marino.

SURCOUF está protagonizado por JEAN ANGELO

"SU JARDIN DE EVAS" EN EL BRASIL

Una super Paramount de lujo y en donde el espectador encontrará junto a la belleza de la protagonista, la suntuosidad de sus escenarios y el vigor dramático de las grandes obras, es la película que se exhibe hoy en las dos funciones del Brasil.

Su "Jardín de Evas", es una obra vibrante de pasión y en donde se nos muestra la vida de miserias que tienen que soportar las artistas bonitas para triunfar sin que su virtud corra ningún riesgo.

Betty Compson y Warner Baxter en los roles centrales hacen una sentida y delicada creación, siendo secundados por un escogido elenco de intérpretes.

En el Brasil actuarán además las gentiles cancionistas hermanas Delpont.

CIRCOS

ESTA NOCHE DEBUTA EL GRAN CIRCO INGLES DE FIERAS

Presentación de nuevos artistas

Después de una brillante temporada en el Victoria de Valparaíso, esta noche reaparecerá en el Pabellón Delicias, el Gran Circo Inglés de Fieras de la Empresa Constantino, que tan grato recuerdo dejara de su reciente actuación entre nosotros.

Además de la atracción de las fieras amaestradas y de los monos, caballos y perros, la función de esta noche tiene el interés del debut de los nuevos artistas contratados por la empresa. Así, esta noche debutará el notable barrista Tess Mora, el campeón de las tres barras fijas, que reaparece ante nuestro público después de muchos años. Harán su presentación Miss Terry and César, los creadores del sensacional trompo humano; Mister Scherf, excéntrico musical, rey del humorismo; Angelito, notable clown español del Gran Circo Parish, de Madrid; Segundo Gómez, con su colección de monos amaestrados, y Miss Leontina, célebre alambrista y gimnasta. Completarán el programa otros números de mucha novedad e interés. Mañana se efectuará la primera matinée inglesa, a las 4 de la tarde.

"EL CAMINO HACIA LA BELLEZA" VA HOY EN LOS TEATROS ESMERALDA Y O'HIGGINS

El éxito alcanzado en las primeras presentaciones de "El camino hacia la belleza", ha movido a la empresa Valenzuela Basterrica y Cía. a exhibir nuevamente en sus dos coliseos modelos esta admirable cinta educativa. Otro factor que se ha tomado en cuenta es la enorme población de deportistas que viven en los barrios donde están el Esmeralda y el O'Higgins y para quienes "El camino hacia la belleza" constituye el más apasionante y admirable tratado de cultura física.

El "Camino hacia la belleza", es una obra completa y en donde se enaltecen y ponderán los sentimientos de amor a lo bello y especialmente el culto del ritmo de la vida.

En la cinta vemos cómo los antiguos cultivavan la belleza del cuerpo no sólo en las Olimpíadas y grandes justas, sino en sus hogares donde por medio de sus danzas típicas daban a sus cuerpos la agilidad y elasticidad necesarias para gozar de una vida feliz.

"El camino hacia la belleza" va hoy en las dos funciones de los Teatros Esmeralda y O'Higgins y sus exhibiciones están dedicadas a los deportistas de Santiago.

En el O'Higgins actuará además la tonadillera La Chilenita.

SPLENDID THEATRE

"La hija del huracán", por Dorothy Phillips, irá en las funciones de hoy

En la elegante sala del Splendid en sus funciones de hoy Viernes de Moda, irá el estreno de una grandiosa superproducción First National Atraction que interpreta la bellísima actriz Dorothy Phillips, la recordada protagonista de "Corazón de la Humanidad". Se titula este admirable fotodrama "La hija del Huracán" y es la novela de una extraña y hermosa muchacha que lleva sangre de piratas en las venas, y al mando de un bergantín recorre los mares despojando a los barcos que se encuentran en su ruta. Impresionantes tempestades de alta mar emocionantes luchas a muerte, hazañas increíbles de aviación, etc., forman los cuadros sensacionales que dan vida y colorido a esta dramática relación. "La hija del Huracán" posee una novela que parece haber sido escrita por la fantasía de un Salgari o un Julio Verne.

Pocas cintas poseen una trama más interesante y sensacional que "La hija del Huracán" y Dorothy Phillips, su adorable intérprete en cada escena, en cada cuadro, sabe sacar el mayor partido posible de sus situaciones.

En la función de las 9.30 P. M. irá la exhibición del emocionante drama pasional" Inocencia", creación de la encantadora actriz Eva Novak.

CON UN EXTRAORDINARIO PROGRAMA SE INAUGURARA ESTA NOCHE EL TEATRO ROGELIO UGARTE

Con verdadero entusiasmo ha sido recibida por los numerosos pobladores de la Población Ugarte y vecinas, la inauguración de una sala de espectáculos que cuente con todos los adelantos de las construcciones modernas y que sea un motivo de progreso.

El teatro que se estrena esta noche a las 9.30, reune todas las condiciones de una confortable sala, contando con cómodas butacas y una ámplia y ventilada localidad.

Un extraordinario programa se ha elegido para la inauguración, habiendo antes de la función varios entretenimientos, como fuegos artificiales, bandas de música, etc., En la pantalla, con el acompañamiento de una regia orquesta, se pasará la delicada comedia Universal "¡Madre... y tú me condenas", por el simpático actor, Jack Pickford y otras estrellas.

Todo un éxito promete alcanzar la función de debut, con que se inicia el Teatro Rogelio Ugarte.

CINES ALHAMBRA Y RECOLETA

Hoy: estreno de la primera función de "Roberto Surcouf", capitán corsario

Pocas veces se ha llevado a la pantalla una obra de la magnitud de "Surcouf", la gran novela de corsarios que el Consortium Cinema de París ha filmado en cuatro grandes funciones. Los simpáticos cines Alhambra y Recoleta estrenan hoy la primera de estas funciones, que está compuesta de dos episodios: "El rey de los corsarios" y "Los pontones ingleses". Nada de mayor emoción y belleza que esta película que une a su emoción sentimental la intriga más interesante de que puede tenerse idea, va que está basada en la vida pintoresca y combativa de los corsarios, bravos marineros que llenaron el mundo con el eco de sus prodigiosas hazañas.

Esta gran película, cuyas funciones se irán estrenando semanalmente, es una joya de arte. El papel principal está a cargo de Juan Angeló, el inolvidable capitán Morhange, de "La Atlántida".

Sábado: FRANKLIN — DELICIAS: Sábado

INAUGURACION DE LA MEJOR SERIE POLICIAL:

Qué? Ese quiltro perro policial...?

—Claro, está disfrazado de policía secreta.

El Agente de Policía Secreta

Por los ases de la cinematografía americana:

JACK HOLT Y LINA LITTLE

La película de toda clase de sports: aviación, box, navegación, luchas, carreras de caballos, saltos, etc.

DIRECCION: MAX GLUCKSMANN

SPLENDID

El Cine de la Sociedad

HOY

El grandioso fotodrama "F. C. N." que relata la historia más movida del cinematógrafo:

LA HIJA DEL HURACAN

Una novela de piratas y de amor.

Creación de la gran actriz
DOROTHY
PHILLIPS

DOMINGO Un gran drama
Su Propia Voluntad
social:
Por la encantadora
Helen Chadwick

T. REPUBLIC
Dirección: Max Gluckm
HOY — ESPECIAL Y NOC
CON ABONOS
HAMILTON,
PUÑO DE
HIERR

T. Independencia-Hoy Especial a las 6.30 y noche 9.30 **"El Organito de la Tarde"** MAÑANA SE PRESENTA **Art Acor**

¡NO SE SOFOQUE! VAYA AL TEATRO CERRO SANTA LUCIA a reir con REGINAL DENNY en s

Super Jewell Universal Cómica de lujo **¿DONDE ESTUVE YO?** ORQUESTA RISPOLI DE JAZZ

10 P. M.— La entrada comprendiendo impuesto y autobús gratis de subida, vale $ 3. REUNIONES ORQUESTALES DE MODA.

MONTECRISTO

ES UN SIMBOLO PALPITANTE DE HUMANIDAD

EDMUNDO DANTES

Arrancado por traición de los brazos de su novia y encerrado en el negro Castillo de If., es la humanidad atada al dolor; cuando su libertad se consuma y se hace dueño del tesoro de los Doria, oculto en la isla misteriosa, el espíritu de venganza se apodera de este hombre que sólo en la hora undécima viene a comprender que sólo el amor y la piedad son los atributos consoladores del alma humana.

FOX

HA REALIZADO EN ESTA VERSION DE LA OBRA DE
ALEJANDRO DUMAS

Un trabajo artístico admirable. Palidecen ante él las reconstrucciones anteriores de la inmortal novela que cobra juventud y grandeza mediante el trabajo interpretativo de

JOHN GILBERT Y STELLE TAYLOR

LA MISE EN SCENE

escrupulosamente cuidada que reclama esta obra, rica en episodios de toda índole dramática, y la magnificencia esplendorosa de sus cuadros ha sido observada por FOX, con la experiencia de que siempre hizo alarde en sus grandes films.

No falta ni el más mínimo detalle y París y Marsella, If, Montecristo, Constantinopla, desfilan por la escena con la verosimilitud de la época y la justeza del escenario.

MIERCOLES 16 EN LA SALA IMPERIO

¿PUEDE Ud.
PERDONAR?

Es fácil decir ¡Sí! Pe
donamos a los que rob
objetos materiales; pe
¿quién puede perdonar
ladrón que roba el hon
que arruina una reputació
que nos arrebata lo m
precioso que hay en la vid
el amor de una esposa?
VEA Ud. EN LA
Elegante
SALA IMPERI
la película moralizador
dedicada a las cabecitas
cas de las lindas much
chas que antes de hac
una vida no saben form
una conciencia.
MUÑECAS DE
PLACER Y D
PECADO

HOY

VERMOUTH: 6.45.—
NOCHE: 9.45
2 nuevas funciones de
VARIETES
por el Conjunto
PAEZ - D'ALPHONSE
Principal

— EL —
PROBLEMA
— DEL —
DIVORCIO
— EN —
CHILE
UN CANTICO
AL HONOR
DE LA
MUJER CHILENA

EL CINE DRAMA

LA LEY FATAL

POR LOS ARTISTAS CHILENOS CONCURSADOS, SE ESTRENA EL

Martes 15

TEMA: PERSEGUIDA LA MUJER POR LA CRUELDAD DE LAS PASIONES Y ACUSADA POR LA SOCIEDAD DEL DELITO DE ADULTERIO ES LLEVADA POR SU PROPIO MARIDO ANTE LA JUSTICIA, LA QUE CON FRIALDAD LA DESPOJA DE SU HONOR, LA PRIVA DE SUS HIJITOS; PERO SU ALMA DE MUJER, SU CORAZON DE MADRE Y ESPOSA...

ESMERALDA
SETIEMBRE
BRASIL
Y O'HIGGINS
TARDE
Y NOCHE
RESERVE
SU
ASIENTO

SALA IMPERIO

‘Boda trágica”, se exhibe hoy nuevamente en las dos funciones, creación de Emil Jannings

En las dos funciones de hoy ofrece nuevamente la Sala Imperio la grandiosa producción UFA "Boda trágica", cuyo estreno ha constituído uno de los grandes éxitos del año. "Boda trágica", es una dramática historia que tiene por fondo de sus patéticas escenas los cuadros de la revolución francesa. Emil Jannings en, [illegible] protagonista, define un tipo extraordinario, monstruo de crueldad y deformación del sentido de la justicia, hombre que no vacila en hacer sufrir a su hija el más horrible de los calvarios para saciar una sed injusta de venganza. Lo secundan con todo acierto la hermosa Asta Nielsen y el varonil y romántico galán W. Dietarle. "Boda trágica" sugiere dos p[illegible] El castigo del culpable, ¿debe tener un límite, señalado por la [illegible] ¿Puede la sed de ve[illegible]za convertirse en crimen? "Boda trágica" responde ampliamente a estas dos interrogaciones y nos da la sensación plena del drama terrible que viven dos corazones enamorados, perseguidos por un odio implacable.

Los dolorosos cuadros de la revolución en Lyon, los aspectos de las prisiones y de las fortalezas, en fin, todo lo más patético de aquella terrible época ha sido llevado a la pantalla con extraordinario acierto. "Boda trágica" es una de las películas más emocionantes y de más colorido verdadero que se hayan filmado hasta la fecha en los grandes talleres de la UFA.

La aristocrática Sala Imperio ofrece "Boda trágica" a su selecto público con la seguridad de que ofrece una obra de arte y de novelesco interés.

"El Húsar de la Muerte"

Damos a continuación la opinión que le mereció a los oficiales de la Escuela Militar, la película "El Húsar de la Muerte" cuando fué exhibida en este plantel de educación militar.

"Pedro Sienna, al protagonizar en su admirable película al inmortal guerrillero de la Independencia, nos ha presentado, con sus caracteres más vívidos y palpitantes, escenas de la vida de este gran patriota que después de un siglo, apenas nos parece legendario.

"Destinada a ser exhibida por muy largo tiempo, esta película es por la belleza y realidad histórica de su argumento, por el cariño y naturalidad con que todos los artistas llenan sus roles por su índole patriótica y profundamente educadora en este culto que hoy llega a la tibieza, una lección que evocando la más bella de nuestras luchas patrias, debe ser aprovechada para demostrar que hoy como ayer, podemos edificar la grandeza de Chile en todos sus aspectos, si hay cariño, honradez y abnegación.

"Manuel Rodríguez y el sargento Buendía tienen mucho talento y su obra artística tendrá proyecciones incalculables en el vasto campo de las bellezas y de las tradiciones nacionales".

Teatro Cerro Santa Lucía

HOY REGINALD DENNY EN "DONDE ESTUVE YO"

El teatro que funciona en la terraza del Cerro Santa Lucía ha continuado viéndose frecuentado por un público distinguido que va complacido a ver las buenas películas que allí se exhiben acompañadas por los simpáticos conciertos de la orquesta Rispoli, cuya música alegre es aplaudida noche a noche.

Esta noche se ha dedicado a una película social de gran comicidad, "Donde estuve yo", la hermosa creación de Reginald Denny y Marion Nixon, comedia que relata las aventuras de un novio que se ve acusado el día antes de su matrimonio de ser casado, necesitando probar que el día de su pseudo matrimonio él no estuvo en el lugar indicado como sitio del suceso.

La orquesta Rispoli acompañará esta película con un escogido programa en el que intercalará varios estrenos.

ELECTRA

"El ahuyentador de fantasmas".— En las funciones de especial y noche presenta este cine el magnífico estreno Paramount, interpretado por Walter Hiers y la simpatiquísima estrella Lila Lee.

Arguiento agradable y lleno de interés, con escenas de gracia a cargo del gordo Hiers e interpretación irreprochable, será sin duda esta cinta bien recibida por el distinguido público que llena esta sala de la calle Catedral.

Como siempre, la orquesta Jerez amenizará las funciones de especial y noche con las novedades más atractivas llegadas al país.

"Nobleza Araucana" se exhibe hoy en el Setiembre

La entusiasta acogida que dispensó nuestro público a la nueva cinta nacional "Nobleza Araucana", es una demostración de los sentimientos nacionalistas que dominan a nuestro público.

"Nobleza Araucana" es un trabajo lleno de encanto y en donde flota un sentimiento de solidaridad para con la pobre raza cuyos últimos retoños están siendo víctimas del alcohol y la rapacidad de los tinterillos de Santiago.

La interpretación de "Nobleza Araucana", es un acierto y destacan su actuación Daysy van Ried, belleza chileno germana, el cacique Juan Panguilef, el mocetón Poleón Rucapel y la indiecita Alina Rucapel.

La parte panorámica de esta cinta es de una belleza y grandiosidad que cautivan y así podemos ver las famosas cataratas del Pilmaiquén, la hermosa región del río Valdivia y las selvas de Arauco.

"Nobleza Araucana" se dará hoy en las dos funciones del Setiembre.

"Los Tres Mosqueteros" y "La edad peligroso", en el Victoria el Domingo

El programa que presentará el próximo Domingo el elegante Teatro Victoria es de primera categoría en sus tres funciones. En la matinée va la gran creación de Fairbanks "Los tres mosqueteros", en una sola función. Esta cinta consta de diez tambores de un desarrollo lleno de aventuras absolutamente ajustadas a la popular novela.

En las secciones sociales de las 6.30 y de las 9.40 se reestrenará una de las más hermosas creaciones del Firts National Atraction, "La edad peligrosa", la hermosa y conmovedora comedia de Lewis Stone, Ruth Clifford, Cleo Madison y Edith Roberts. Esta cinta tiene un argumento muy humano y desarrollado con la naturalidad más absoluta, conmueve, interesa y lleva al espectador hasta el final en medio de la más perfecta espectación.

TEATRO DIECIOCHO

"Su doble identidad".—Hoy, especial y noche en funciones de abono y precios corrientes, estrena la producción Paramount 1925 "Su doble identidad", un drama de misterio, amor y humorismo escrito por la autora de "Su majestad la Reina".

El argumento narra la historia de un hombre que lleva una vida doble, sin saberlo. Creación de las bellas actrices Nita Naldi de "Los diez mandamientos' 'y Patsy Ruth Miller, secundadas por el gentil galán Mat Moore.

"Organito de la Tarde" va hoy en el Independencia e Hippodrome Circo

"Organito de la Tarde", la emocionante cinta argentina continúa su marcha triunfal por los cines de barrio, donde sus exhibiciones son acogidas con la mayor simpatía.

Hoy "Organito de la Tarde" va en las dos funciones de los teatros Hippodrome e Independencia, salas donde reina un entusiasmo grande por conocer esta película de tantos méritos.

"Organito de la Tarde" será acompañado por bandoneón y guitarras, dándole las orquestas las características de las típicas argentinas.

"Canta y no llores corazón" o "El precio de una honra"

Esta bellísima producción nacional que acaba de terminar con éxito el director técnico de la Andes Film, Gustavo Buseenius, cuya fotografía nos ha sido dado admirar, encierra una de los más preciosos paisajes del sur de Chile. Aparte de su trama verdaderamente interesante cuyo colorido dramático encierra una lección para las jovencitas de nuestro tiempo, trae aparejado el ambiente aristocrático de sus escenas, así como también la sencillez de las haciendas del sur de Chile, la hospithalidad característica de nuestra raza y la confianza pura y virgen de nuestras mujeres del campo que aún no poseen las malicias del refinamiento.

Tomada esta cinta entre jardines y flores, entre copihues y juncos, tiene en sus escenas el aroma peculiar de esos aromáticos paisajes del sur, de la ribera del Bío Bío y de los bosques de pinos que se mueven silenciosos mecidos por la suave brisa del mar.

cinematografía nacional el estre-
Marcará un nuevo rumbo a la no de esta cinta, filmada por la Andes Film.

POLITEAMA

"La engañada"—Por última vez, se exhibe la grandiosa producción "Robertson Cole", que relata el más emocionante alegato a favor de la mujer caída.

"La engañada" es interpretada por la linda actriz Madge Bellamy.

EL HUSAR
— DE LA —
MUERTE
SE DARA EN LA

MATINEE del DOMINGO

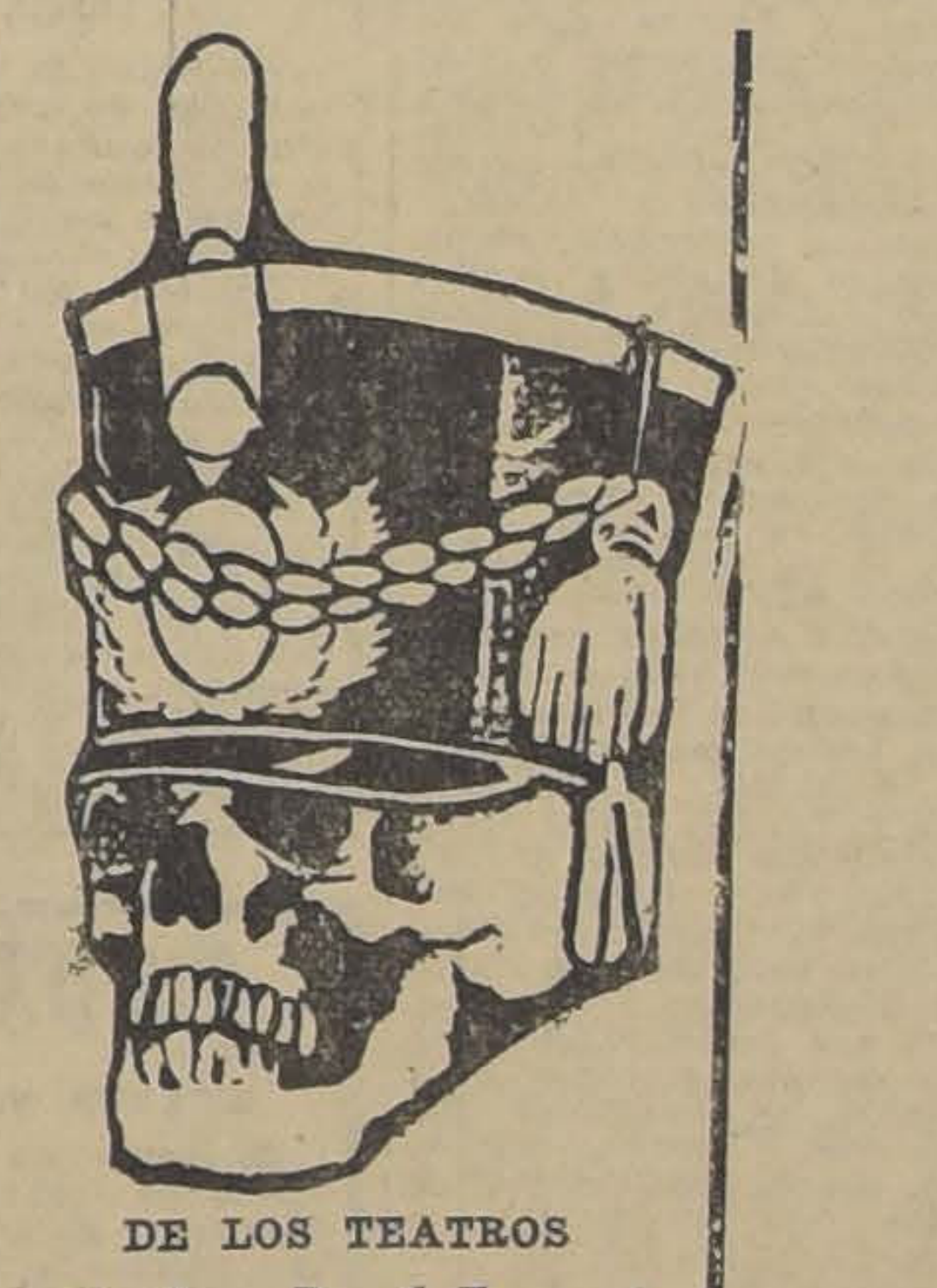

DE LOS TEATROS
Setiembre, Brasil Esmeralda y O'Higgins

PROXIMOS ESTRENOS

El Miércoles 16 la Sala Imperio estrena: "Montecristo", de Dumas, por la Casa Fox

La casa Fox ha logrado llevar a la pantalla la popular novela de Dumas, "Montecristo", haciendo de ella una obra de arte insuperable, en la cual la emoción de una intriga movida, se une a la grandiosidad de una escena en la que se ha cuidado hasta el último detalle. Interpreta el papel principal, es decir de Edmundo Dantes Conde de Montecristo, el gran actor John Gilbert, que ha realizado en este rol su mejor creación. Lo secunda Stelle Taylor, la linda esposa de Jack Dempsey en el rol de Mercedes que la inteligente actriz ha tratado con ma
"Montecristo" abunda en e
de interés enorme, su argu
es una verdadera joya de en
y sus cuadros constituyen u
rroche de grandiosidad. La
Fox, tan severa y exigent
sus propias producciones ha
ficado a "Montecristo" entr
films gigantes. Esto sólo da
idea de la belleza de la cinta
admiradores de la célebre
de Dumas tendrán un goce
al hallar la visión objetiva
apasionantes escenas de qu
admiradores.

"GENOVEVA DE BRABANTE"

La obra que conoce todo el mundo, será exhi en una magnífica película de los teatros de Valenzuela Basterrica y Cía.

Pocas obras literarias habrán alcanzado una mayor popularidad que la historia de Genoveva de Brabante, la dulce mujer que por su belleza y santidad ocupó uno de los tronos más poderosos de la tierra.

Ni Carlo Magno ni los Doce Pares de Francia, ni ninguno de esos personajes como Fierabrás, han logrado mantenerse más en el alma popular, que la dulce Genoveva, que con su amor logró vencer todos los obstáculos — llegar a ocupar el trono desde donde derra
felicidad sobre su pueblo.

La cinta, que es de proced
alemana, ha hecho un mag
trabajo de reconstrucción hist
ateniéndose a los detalles de l
vela, y conservando así tod
aroma de leyenda y pureza
cautivado durante tantos sig
millones de personas.

"Genoveva de Brabante",
estrenada el Martes 22 del pr
te en los cuatro teatros de la
presa Valenzuela Basterrica y

Programas de hoy

TEATRO VICTORIA.—Hoy, a las 6.30 ya las 9.40 "La Carreta" Paramount por Kerrigan y Lois Wilte".
son.

SPLENDID THEATRE (Huérfanos 1048).—Hoy, 6.30 y 10.30 P. M. "La hija del Huracán" por Dorothy Phillips.
9.30 P. M. "Inocencia" por Eva Novak.

BRASIL.—Tarde y noche "Su jardín de Evas" por Betty Compson y Warner Baxter y Hermanas Delpont.

O'HIGGINS.—Tarde y noche canciones por La Chilenita y "El camino hacia la belleza".

SETIEMBRE.— Tarde y noche, "Nobleza araucana" por Daysi Van Ried.

ESMERALDA.—Tarde y noche, "El camino hacia la belleza".

IMPERIO.—"Boda Trágica" por Emil Jannings y Asta Nielsen.

ALHAMBRA Y RECOLETA. — Primera función de la gran serial de arte "Surcouff".

IMPERIAL.—"La triple deuda', por Dustin Farnum.

TEATRO SANTA LUCIA.— Hoy Reginald Denny en "Donde estuve yo", Universal Jewell, a las 10 P. M.

INDEPENDENCIA.—Tarde y noche "Organito de la tarde" por Olga Turgenowa.

HIPPODROME.—Tarde y noche, "Organito de la tarde" por Olga-Turgenowa.

TEATRO NOVEDADES.—Especial y noche el 48 programa cómico por los reyes de la risa.

COLON.—Especial 6.15 y noche, 9.30 Lon Chaney, Lewis Stone y Betty Blytne en "Bestias... en vez de hombres".

MUNDIAL.—Especial 615 y noche 9.30 Tom Mix en "Justicia de un rústico".

HIPPODROME CIRCO.—Especial, a las 6.30; noche, a las 9.30 "El organito de la tarde" y cuarta función de "El boxeador de la muer-

DELICIAS.—Especial 6.15 y noche 9.30 "El agente de policía secreta", primera función; Perico Metralla en "Los bandidos del Norte" y "Buscando mujer" y "Vía Láctea".

TEATRO DIECIOCHO.—Hoy, 6.30 y 9.30 P. M., estreno Paramount 1925. "Su doble identidad", por Mat Moore, Ruth Miller y Nita Naldi.

TEATRO EXCELSIOR.— Especial y noche programa doble. Interesante final de los seriales "El boxeador de la uerte" por Benny Leonard y "El secreto de un tesoro" por Eileen Sedgwick.

TEATRO ATENAS.—Especial y noche, programa doble, fin de las series "El secreto de un tesoro" por Eileen Sedgwick y "El boxeador de la muerte" por Benny Leonard.

ODEON (A. Barroso 768).— 6.15 y 9.45 "Jazzmanía", la super producción Metro que interpretan Mae Murray y Rod La Rocque.

IRIS.—"El amor al dinero" producción francesa por Ginette Nadis.

ROGELIO UGARTE (Plaza Bogotá).—Inauguración a las 9.30, extraordinario programa, fuegos artificiales, banda. Se exhibirá la delicada comedia "Madre... y tú me condenas!" por Jack Pickford, película Universal.

CINE LATORRE (Delicias 3734). —Especial y noche, la grandiosa obra de emociones y aventuras "El conde Kostia", según la novela de Cherbuliez.

SALA ORIENTE (San Francisco 178).—Especial y noche "Arenas abrasadoras" por Milton Sills y Wanda Hawley.

TEATRO ELECTRA.— Catedral esquina Sotomayor— Orquesta Jerez. Especial y noche "El ahuyentador de fantasmas" por Walter Hiers y Lila Lee.

TEATRO REPUBLICA.— Es
y noche "Hamilton puño de
rro".

TEATRO AV. MATTA. —
cial y noche, gran estreno "C
el amor volvió" por Richard
Lois Wilson.

POLITEAMA.—Especial y
"La engañada".

TEATRO SANTIAGO
Empresa Ernesto Bouquet
Temporada de los Coros Ukranianos
Hoy VIERNES 11 de Diciembre hoy vermouth a las 6.15, noche a las 9.30 éxito incomparable de la orquesta sinfónica humana. Cambio diario del programa. Notables estrenos:
Los Coros Ukranianos
(Los ruiseñores de la estepa)
Localidades en venta desde las 10 A. M.

Teatro de la COME
Empresa Ernesto Bouquet
Compañía Española de Con
SERRADOR - MARI
Hoy VIERNES 11 de Dici
hoy, vermouth a las 6.20:
LA PLUMA VERD
Noche, a las 9.45, reprise:
LA RAFAGA
JUEVES 17: Función en hon
Nora Serrador con el estren
La Virtud Sospechosa, de Ja
Benavente.

AVENIDA
HOY 6.20 - 9.30—Platea $ 1.
Estreno de la sensacion
película de aventuras, am
y proezas
"Arriesgando el pellejo"
Creación del simpático a
tor
MATTY MATTISO
— Y —
VIVIAN RICH

Por
Cada Kilo
de Exceso
Usted representa
3 años más
de los que
tiene en
realidad
Para recuperar
su belleza y
juventud siga
el tratamiento
más eficaz e
inofensivo.
—:o:—
PERFUME SU
BAÑO CON
Las Sales
para adelgazar
CLARKS

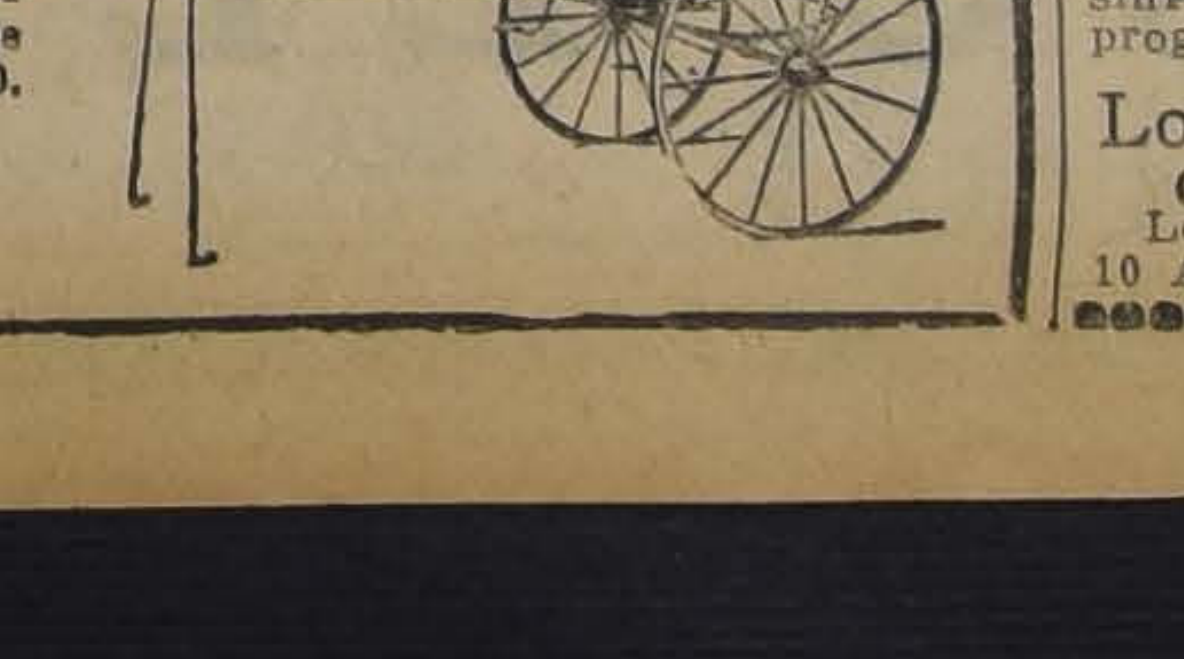

SOLAMENTE HASTA EL 25
DEL CORRIENTE
Por trasformación del local, realizo estos muy acreditados cochecitos por el bajo precio de $ 1,750, su valor anterior $ 1,900.
Delicias 2474
A. ROMMER.

ciación General e Profesores de Chile

GRUPACION SANTIAGO

a las 5 P. M., sesionará upación Santiago para preocude la Convención General de ia y nombrar los delegados epresentarán a esta Agrupan tan importante torneo. nos pide recomendar la asisa los miembros de esta coron.

EN EL HOGAR SOCIAL DE LOS PROFESORES

ana Sábado, a las 4 P. M., ebrará un baile en el Hogar de la Agrupación Santiago.

SO DE CONFERENCISTAS

Domingo, a las 9 A. M., se este curso para inaugurar lases. Los profesores que ingresar a este curso en que udiará el problema educacio todas sus fases pueden haa la brevedad posible. Ya imerosas las personas que se iscrito para asistir.

FESTACION A LOS NORMAS QUE SE GRADUARAN EN EL PRESENTE AÑO

s profesores que abandonarán el servicio

o lo hemos anunciado en edianteriores la Asociación Gede Profesores de Chile ofrena manifestación a los profeque abandonan el servicio y que se graduarán en el preaño.

manifestación se llevará a en la semana que viene en al que se anunciará oportute.

profesores que deseen paren esta manifetación puesar a adherirse en Rosas 1022 irse a casilla 2898.

Una polémica entre el Gobierno y el Tribunal de Cuentas sobre la validez de los Decretos-Leyes

DICTADOS CON POSTERIORIDAD A LA PROMULGACION DE LA NUEVA CONSTITUCION

En una entrevista que hizo ayer "Los Tiempos" al Ministro de Hacienda, el señor Guillermo Edwards Matte declaró que entregaría para su publicación un cambio de notas entre el Ministerio a su cargo y el Tribunal de Cuentas sobre la legalidad de los decretos leyes, dictados con posterioridad a la promulgación de la Constitución.

En efecto, en la tarde de ayer, el Ministro señor Edwards Matte, entregó a la prensa las notas en referencia, la primera de las cuales, está fechada el 18 de Noviembre y la dirigen al Ministro de Hacienda los miembros del Tribunal de Cuentas.

Después de manifestar que el Tribunal ha tomado conocimiento de los decretos leyes enviados después de la promulgación de la nueva Constitución, hacen los firmantes de la nota en referencia diversas consideraciones acerca de la validez de dichos decretos y agregan que la Corte de Cuentas ha debido estudiar la constitucionalidad de las mencionadas disposiciones, antes de autorizar su toma de razón, ya que promulgada la nueva Constitución el 18 de Setiembre pasado, la que entró a regir y fué jurada con fecha 18 de Octubre, ha cesado el Gobierno de facto que regía la nación desde el 5 de Setiembre de 1924.

"A contar desde la fecha de su vigencia, agrega la nota, cada Poder del Estado no puede tener otras facultades y derechos que los que la Constitución y las leyes le reconocen, y las autoridades que representan dichos Poderes no pueden extralimitarse en dichas facultades ni aún a pretexto de circunstancias extraordinarias."

Después de referirse largamente sobre el particular, haciendo diversas apreciaciones legales sobre la inconstitucionalidad de los referidos decretos, manifiesta la nota, que la Corte de Cuentas acordó suspender la tramitación de esos decretos leyes, para salvar las responsabilidades que pudieran afectarle.

LA CONTESTACION DEL GOBIERNO

El Gobierno, por intermedio del Ministro de Hacienda, don Guillermo Edwards Matte, contestó la nota anterior el 24 de Noviembre, y después de referirse a ella, dice:

"No puedo menos que manifestar a V. S. que el Gobierno disiente en absoluto de las opiniones expresadas en la comunicación de mi referencia y que, en consecuencia, estima que ni el Presidente del Tribunal ni la Corte de Cuentas pueden en modo alguno entorpecer o demorar la total tramitación de éstos o de otros decretos leyes."

A continuación, el Ministro señor Edwards Matte hace interesantes consideraciones legales y jurídicas, para rebatir las apreciaciones del Tribunal, y agrega después:

"Pueden, pues, apreciarse, los decretos leyes que han merecido la discusión de la Corte de Cuentas, como un honrado esfuerzo del Gobierno que apresura la definitiva situación de regularidad institucional".

"Entretanto afirmo a V. S. que si aceptara la tesis jurídica que sustenta la nota de la Corte, el Gobierno, lejos de facilitar la vuelta a la normalidad de la República, contribuiría a crear factores gravísimos de inquietud y de desconcierto".

"Para probar esta afirmación sólo anotaré un caso. Las elecciones parlamentarias recién verificadas lo han sido con arreglo a las disposiciones del decreto-ley N.o 710 de 6 del actual, y en el escrutinio se procederá en conformidad a las del decreto-ley N.o 721 del mismo mes. Si se tuviera como buena la doctrina de derecho público de la Corte, toda esa legislación sería nula, y, en consecuencia, el próximo Congreso carecería de fundamento constitucional y su existencia y sus resoluciones no tendrían validez alguna. La normalidad se habría alejado por seguir inspiraciones que se basan precisamente en el deseo de alcanzarla rápidamente."

La anterior nota la contestó el Tribunal de Cuentas el mismo día 24, manifestando que la Corte de Cuentas, después de estimar que se trata de decretos del Ejecutivo a los cuales se les da la fuerza de ley, las consideraciones de orden público que indicó el Ministro de Hacienda y la gravedad de las consecuencias que el Gobierno ve en la no tramitación de esos decretos leyes, inducen al Tribunal a tomar razón de los referidos decretos.

El proyecto de "La Unificación de los Deportes"

Nos hemos ocupado de las activi dades que realiza la comisión desig nada recientemente por el Ministeri de Higiene para que estudie la or ganización de los Deportes Naciona les.

En la sesión celebrada ayer fué elegido presidente el señor Emilio Aldunate Bascuñán. Además se nom braron dos relatores: de higiene y médico legal a los señores Federico Helfman y doctor Juan Marín, res pectivamente.

El secretario de la comisión, don Luis Silva Salinas, dió lectura a un interesante proyecto sobre "La Uni ficación de Deportes" encontrando en todos los miembros la mejor aco gida.

Este proyecto será tratado en la sesión extraordinaria que celebrará la comisión a las 6 de la tarde de hoy en la sala del Archivo del Mi nisterio de Previsión.

MATRIMONIAL

Joven serio, dueño de negocio acreditado, desea contraer matrimonio con señorita sencilla poseedora de una dote. Dirigirse a F. L. T. — CASILLA 6590.

S. M. el Rey de Inglaterra y el Gobierno francés

HAN DESIGNADO EMBAJADAS A LA TRASMISION DEL MANDO

POR PRIMERA VEZ, DESDE QUE HAY, PRESIDENTES EN CHILE, GRAN BRETAÑA DESIGNA UN REPRESENTANTE PARA QUE ASISTA A LA TRASMISION DEL MANDO SUPREMO

El Domingo llegará a Santiago la Embajada Extraordinaria del Ecuadro.— El programa de festejos en honor de las diversas Misiones Extranjeras

Como se sabe, numerosos han sido los Gobiernos amigos que han acordado acreditar Embajadores especiales en nuestro país, para que asistan a la trasmisión del Mando Supremo, que se verificará en Santiago, el 23 del presente mes.

S. M. EL REY DE INGLATERRA DESIGNA UNA EMBAJADA ESPECIAL

En la tarde de ayer, el Ministro de Gran Bretaña, Excmo. señor Thomas B. Hohler, se entrevistó con el Ministro de Relaciones Exteriores, señor Ernesto Barros Jarpa, a quien manifestó que S. M. el Rey, como un acto de simpatía hacia nuestro país, había acordado designarlo en el carácter de embajador especial, para que asista a la ceremonia de la Trasmisión del mando.

Según nos informó más tarde en el Ministerio de Relaciones, es ésta la primera vez, desde que Chile es República, que el Rey de Inglaterra nombra un Embajador especial a la trasmisión del Mando Supremo.

EL GOBIERNO FRANCES DESIGNA TAMBIEN UN EMBAJADOR

Ayer también fué oficialmente notificada nuestra Cancillería que el Gobierno francés ha acordado designar Embajador especial para que asista a la Trasmisión del Mando, al Ministro, Excmo. señor Jean des Longchamps.

LA EMBAJADA DEL ECUADOR

Como se sabe, la Embajada especial enviada por el Gobierno del Ecuador se encuentra ya en Valparaíso, donde permanecerá hasta el Domingo, día en que se dirigirá a Santiago.

La comisión de festejos en honor de las Embajadas acordó en su sesión de ayer, designar a su miembro, el señor Luis Izquierdo Valdés, para que se encargue especialmente de la atención a la Embajada ecuatoriana.

EL PROGRAMA DE FESTEJOS

En la reunión que deberá celebrar posiblemente hoy la Comisión de festejos, quedará definitivamente confeccionado el programa de fiestas en honor de las misiones extraordinarias extranjeras.

REUNIONES Y CONFERENCIAS

PATRONATO NACIONAL DE LA INFANCIA.—Hoy a las P. M. dictará una conferencia el vice-presidente de esta insución, doctor Luis Calvo Mackenna sobre la "Mutua Cooación en nuestra Asistencia Social", en el local de la Sodad Médica (Merced 565).

EN LA SOCIEDAD MEDICA DE SANTIAGO.—Esta no, a las 9.30, celebrará sesión ordinaria de conferencias esinstitución, en la cual disertará el doctor Lea Plaza sobre rganizaciones Sanitarias en Tacna y Arica", con el siguiensumario:

La campaña anti-palúdica, la lucha anti-tuberculosa.

Policlínicos, sanatorios, colonias escolares, escuelas al aire re.

Lucha anti-sifilítica.

Construcciones hospitalarias.

EN EL SALON DE HONOR DE LA UNIVERSIDAD DE ILE.—Mañana a las 6 P. M. se efectuará la repartición premios a los socios distinguidos durante el presente año, tenecientes al Bando de Piedad de Chile.

Con tal motivo se desarrollará un escogido programa liario.

EN EL SALON DE HONOR DE LA UNIVERSIDAD DE ILE.—Se efectuará el Jueves 17 del presente, a las 6.30 M. la conferencia sobre la "Renovación de la Escuela Chia" que será dictada por el señor Maximiliano Salas Marnt y auspiciada por el Consejo Nacional Pro Patria y Ho.

EN EL TEATRO ESMERALDA.—Se efectuará el 20 del sente a las 10 de la mañana, un gran acto público en que divulgarán algunos problemas relacionados con la dictan del Código Sanitario. Este acto es auspiciado por el Cono Nacional Pro-Patria y Hogar y se exhibirán películas aluas y se desarrollará un escogido programa literario-musical.

EN EL HOSPITAL DE SAN BORJA. — Hoy a las 9.30 M. se efectuará la última reunión científica del año de los dicos internos del Hospital, con tal motivo se desarrollará siguiente tabla:

Dr. Eguiguren.—Operaciones obstétricas y sus consideranes clínicas.

Dr. Fernández.—Taquicardia. Caso clínico.

Dr. Martínez.—Organización de las sesiones.

Drs. Salas y Gundelach.—Pneumotorax.

Drs. Velasco y Klein.—Asma.

EN EL CIRCULO ISRAELITA.—Mañana se efectuará en salón social de esta institución la velada que el Centro de Juventud Sionista ha organizado en celebración de las "Fiesde Januka". La entrada es libre.

EN EL CIRCULO ISRAELITA.—Esta noche, a las 9.30, ará en esta institución su primera conferencia el poeta scritor judío Perets Hirshbein sobre el "Arte Judío en tosus manifestaciones".

La comisión organizadora invita a toda la Colonia israelia asistir a este acto.

EN LA SOCIEDAD DE FOMENTO FABRIL.—Hoy a las 5 P. M., en el local de esta Sociedad, Moneda 759, dictaimportantes conferencias a los industriales los señores vador Cruz Gana y Renato Rodríguez, sobre la ley 4,054 larán las explicaciones y respuestas respectivas sobre Seo de Enfermedad e Invalidez.

Estas conferencias son auspiciadas por el Ministerio de giene.

EN EL TEATRO VICTORIA.— El Miércoles próximo se ctuará la exhibición de la película del Centenario de Boli, en la cual se darán a conocer los actos realizados en ese s en conmemoración a la fecha del Centenario de su Inendencia.

Con tal motivo asistirá el Vice-Presidente de la Repúa, el Encargado de Negocios de Bolivia y todo el Cuerpo lomático que ha sido especialmente invitado.

EN LA ESCUELA NORMAL N.o 3.—Mañana se verifiá en la Escuela Normal N.o 3 una interesante velada arica que han venido organizando las alumnas de ese planeducacional, con motivo de la despedida que ofrecen las mnas del cuarto año a sus compañeras del quinto.

Se ha confeccionado un atrayente programa en el que uarán las alumnas más sobresalientes.

EXPOSICION Y TE CONCIERTOS DE LA ASOCIACION ISTIANA FEMENINA.—La exposición continuará abierta os los días de esta semana, de 11 A. M. a 12 M., de 4 P. M. Habrá, como en los días pasados, venta de refresfi helados, tortas y música a discreción.

EN LA ESCUELA N.o 10.—Está abierta la Exposición de bajos, que puede visitarse diariamente de 9 a 11 A. M. e 2 a 4 P. M.

EN LA ESCUELA SUPERIOR N.o 17.—(Delicias esquina Av. España).—Está abierta al público la exposición anual 9 a 11 de la mañana y de 2 a 4 de la tarde.

Algunos desfalcos en oficinas de Telégrafos

DEL SUR DEL PAIS.— EL TELEGRAFO DEL ESTADO SE ENCUENTRA EN EXCELENTES CONDICIONES.— LO QUE NOS DICE EL DIRECTOR GENERAL SEÑOR OLIVARES

En la tarde de ayer tuvimos oportunidad de conversar brevemente con el Director General de Correos y Telégrafos, señor Olivares, quien partió con la comitiva presidencial al sur del país.

El señor Olivares nos manifestó que en su visita, aunque demasiado breve, pudo informarse de que en algunas oficinas de telégrafos como las de Cañete y Concepción existen algunos desfalcos de pequeña consideración, que provienen de administraciones pasadas y que van gravitando sobre las actuales administraciones.

Para terminar con estos abusos, nos declaró el Director General que enviará al sur del país a Visitadores e Inspectores de la Dirección General, quienes examinarán los respectivos libros e informarán sobre la verdadera situación económica de las oficinas.

EL TELEGRAFO DEL ESTADO SE ENCUENTRA EN MAGNIFICAS CONDICIONES

La Dirección General de Correos y Telégrafos ha enviado una nota al Ministro del Interior por la cual le informa, que los servicios del Telégrfao del Estado se encuentran en magníficas condiciones, y que las especies lanzadas sobre deficiencias de su funcionamiento carecen de fundamento.

En seguida la Dirección General entra a hacer un detenido análisis de la labor que le corresponde desarrollar al Telégrafo del Estado y al Telégrafo Comercial y afirma que el primero es para atender al público y a las comunicaciones oficiales del Gobierno, mientras que el segundo es una empresa comercial que sólo existe en determinadas poblaciones del territorio.

La nota termina pidiendo al Ministro del Interior que recomiende a los funcionarios de Gobierno y a las oficinas, que protejan al Telégrafo del Estado, pues es un servicio eminentemente nacional.

El 15 entrará a regir los pasajes rebajados en los Ferrocarriles

Los turistas y familia que tienen costumbre de abandonar la ciudad los días Domingos para visitar los diversos balnearios, contarán, desde el día 15 del mes en curso, con pasajes rebajados.

Las tarjetas en referencia, serán para los pasajes de ida y vuelta, para grupos o familias, compuesto por lo menos de tres pasajeros.

En cuanto al monto de la rebaja, se nos ha informado en el Departamento de Transportes de los Ferrocarriles que se regirán en la siguiente forma: 10 por ciento para distancias en un sólo sentido de 50 a 175 kilómetros; 12.5 por ciento para distancias en un sólo sentido de 176 a 300 kilómetros 15 por ciento para distancias en un sólo sentido de 31 a 500 kilómetros; y 30 por ciento para distancias en un sólo sentido de más de 500 kilómetros.

Los pasajeros que hagan un recorrido superior a quinientos kilómetros podrán fraccionar el viaje en trayectos parciales no inferiores a 100 kilómetros.

Los pasajes que serán válidos por un plazo de setenta y cinco días pueden obtenere en cualquier estación de la red, debiendo solicitarse por lo menos con tres días de anticipación.

Que se inicien obras públicas en Ovalle

En vista de las numerosas quejas llegadas al Ministerio de Previsión Social, sobre la situación en que se encuentran las familias de los obreros contratados para las salitreras de la zona Los Quiles, del departamento de Ovalle, que están abandonadas, el Ministerio de Previsión Social ha oficiado al Ministro de Obras Públicas para que si es posible se active la construcción de obras públicas que den trabajo a los numerosos obreros de esa zona, a fin de evitar que deban abandonar a sus familias para ir en busca de ellos a las zonas salitreras y mineras del Norte del país.

El Ministerio de Relaciones desmiente una información

En uno de los diarios vespertinos de ayer, se da la noticia de que el Gobierno tendría el propósito de hacer algunos importantes movimientos en nuestra representación diplomática.

Sobre el particular, se nos pidió ayer en el Ministerio de Relaciones Exteriores, desmintamos categóricamente dicha información, pues el Ministro no conocía hasta anoche de ninguno de estos movimientos entre nuestros representantes diplomáticos. Se nos agregó, que, como ya lo ha declarado más de una vez el Ministro, señor Barros Jarpa, los nombramientos y traslados de diplomáticos, son ya tarea exclusiva del Gobierno que incia sus funciones el 23 de Diciembre.

CADILLAC

NUEVOS VALEN £ 1,250

Se vende un Cadillac cerrado, coche de lujo de siete asientos, flamante, garantido por el ínfimo precio de $ 24,000, con calefacción. Son los coches preferidos para familias en New York.

BANCO ANGLO

TERCER PISO 14

MUEBLES

A precios sumamente bajos y con GRANDES FACILIDADES DE PAGO, vende

MUEBLERIA "ARTURO PRAT"

Consulte nuestros precios

ARTURO PRAT 182

El jefe del Departamento de Aseo y Materiales de la Municipalidad

En la tarde de ayer el Intendente Municipal firmó el decreto que acepta la renuncia del Jefe del Departamento de Aseo de la Municipalidad, señor don Luis Stuven.

Al mismo tiempo el señor Phillips Huneeus ha enviado a la Junta de Vecinos una nota en que propone la siguiente terna para ocupar el cargo vacante: don Edmundo Montt, Director del Departamento de Paseos y Plantaciones; don Oscar Iribarren, Director del Tránsito y don Alberto Labarca, Prefecto de la Policía de Aseo.

Exposición de la Escuela Vocacional N.º 8

(Catedral 3250)

Esta tarde se inaugurará la exposición de los trabajos con que finaliza el año este plantel de enseñanza manual.

Se nos ruega invitar al profesorado en general y a todas las personas que se interesen por el progreso de esta enseñanza.

La exposición permanecerá abierta al público, hasta el Martes próximo, de 9 a 11.30 y de 2 a 5.

Fondos para la reconstrucción de Palestina

El Directorio de la Federación Sionista, acordó en su última sesión, dedicar el presente mes, para llevar a efecto la campaña, que se hace anualmente, con el fin de recolectar fondos destinados a la reconstrucción de Palestina.

El Directorio ha nombrado la siguiente comisión: Dr. Mauricio Baltiensky, presidente de la Federación Sionista; David Schatan, Director del Fondo Nacional, y Manuel Fichman, miembro de este directorio, quienes se dirigirán mañana a Valparaíso, en donde dictarán una conferencia, en la noche de ese mismo día, en el Centro Sionista de ese puerto.

NOTICIAS BREVES; PERO IMPORTANTES

A LOS MAESTROS PRIMARIOS Y NORMALES SE LES ha aumentado las pensiones. Ayer quedó tramitado el decreto correspondiente.

PASAJES GRATIS DESDE VALPARAISO A PUERTO Montt habían sido solicitados por los maestros de la primera de las ciudades nombradas, a fin de realizar viajes de recreo y estudio. El Ministerio de Instrucción no ha dado lugar a esta petición.

DENTISTA INSPECTOR JEFE, FUE NOMBRADO EL Dentista Escolar don Elías Escala Cerda. Este cargo fué creado por el Decreto - Ley N.º 480, de 20 de Agosto último.

JUNTA CENTRAL DE LOS GREMIOS DEL RODADO.— Esta noche, a las 9, deberá reunirse esta Junta en el local de los Tranviarios, Bulnes esquina de Martínez de Rozas. Se tratarán asuntos de importancia.

LOS BONOS EMITIDOS PARA LA BENEFICENCIA

El Presidente de la República ha sido autorizado por el Gobierno para emitir bonos hasta la cantidad de $ 5.000.000, destinados a saldar el déficit que aflije a la Junta de Beneficencia de Santiago.

Estos bonos ganarán el interés del ocho por ciento anual y estarán exentos de todo impuesto fiscal. Además se amortizarán con las cuotas que le corresponda a la Junta de Beneficencia de Santiago, en el empréstito de $ 20.000.000 que se decretó con el fin de nivelar los gastos de la Beneficencia Pública.

LA CAJA DE AHORROS SE HARA CARGO DE ESTOS BONOS

El Gobierno ha autorizado por decreto respectivo al Director General de Contabilidad para que proceda a emitir la suma de cinco millones ($ 5.000.000) en un bono de la Deuda Interna del Estado, del tipo del ocho por ciento.

La Tesorería Fiscal de Santiago entregará el indicado bono a la Caja Nacional de Ahorros de esta ciudad, en garantía de igual suma ue dicha institución ha facilitado en calidad de préstamo a la Junta de Beneficencia de Santiago.

El referido bono llevará fecha 1.o del actual, y se cancelará en el plazo máximo de un año.

LA LLAPA

Sigue entregando los regalos a los tenedores de sus boletos numerados, que en el sorteo de obsequios, del 6 del actual, salieron favorecidos.

A los recibos ya publicados en "LA NACION" y "LOS TIEMPOS", debemos agregar los que van a continuación:

RECIBI de LA LLAPA el Regalo N.o 50, consistente en un juego de toallas que lo obtuve con el Boleto N.o 262.151, que me lo dieron de llapa en el Almacén Los Gallos, situado en la calle de Bascuñán Guerrero, al llegar a la Manuel Montt, fué una compra de mercaderías que hice allí en mi último viaje a Santiago. San Fernando, 10 de Diciembre de 1925.—(Firmado).—José del C. Flores, Domiciliado en San Fernando, calle Quechereguas, esquina de Urriola.

RECIBI de LA LLAPA, el Regalo N.o 30, consistente en un elegante bastón para caballero, que lo obtuve con el Boleto N.o 107.658, que me lo dieron de llapa en el Almacén de don Víctor Mena, situado en la calle San Diego N.o 1142. Santiago, 9 Diciembre de 1925.—(Firmados).—Eduardo Telley. Domiciliado en Moneda 2472.

RECIBI de LA LLAPA, el Regalo N.o 31, consistente en un valioso reloj de comedor, que lo obtuve con el Boleto N.o 056.789 que me lo dieron de llapa en la Pastelería Vasca, situada en la Avenida Brasil N.o 12 Santiago, 9 de Diciembre 1925.—(Firmados).—Rosa O. de Lastra, Avenida Brasil 8.

RECIBI de LA LLAPA el Regalo N.o 23, consistente en un trajecito para niñita, que lo obtuve con el Boleto N.o 333.670, que me fué regalado como llapa en el Almacén Colombia, del señor Riquelme, situado en la Avenida Matucana 877. Santiago, 9 de Diciembre de 1925.—(Firmados).—L. Inostroza A., Domiciliado en Martínez de Rozas N.o 2846.

RECIBI de LA LLAPA el Regalo N.o 7, consistente en un traje para niñita, que lo obtuve con el Boleto N.o 485.317 que me fué dado como llapa en la Botica La Caridad, situada en calle 21 de Mayo, esquina de Las Rosas. Santiago, 9 de Diciembre de 1925.—(Firmado).—Alfredo Bastías. Domiciliado en 21 de Mayo 667.

PIDA USTED LA LLAPA

en cada parte donde compre, porque los boletos numerados que usted reciba, le darán opción a los obsequios que se repartirán el 6 de Enero próximo.

Lea usted "LOS TIEMPOS"

en sus ediciones de mañana para que e imponga de cosas interesantes relacionadas con LA LLAPA.

a gran fiesta de Santa Cecilia

Domingo próximo tendrá lun el templo de los Rvdos. s Carmelitas (Avenida Indencia) la tradicional fiesta de a Cecilia.

La Sociedad Musical de Socorros Mutuos organizadora desde muchos años de esta conmemorativa fiesta de la Música, nos encarga invitar especialmente a los cantantes y profesores de orquesta, pidiendo excusas por la premisa del tiempo no haber enviado invitación personal.

La Misa tendrá lugar a las 10 A. M.

Accediendo a numerosas solicitudes se ha prorrogado el plazo de recepción de trabajos para el

CONCURSO ELECTRICO

hasta el 15 del mes presente.

POR LA MONEDA

En la tarde de ayer fueron recibidos por el Ministro de Relaciones Exteriores y por el Sub-Secretario de este Departamento, el Embajador de la República Argentina, Excmo. señor Malbrán; el Ministro de España, Excmo. señor Bernardo Almeyda; el Ministro del Uruguay, Excmo. señor Martínez Thedy; los Ministros de México, de Venezuela y Bolivia.

El Superintendente de Aduanas, señor Marcos Walton, conferenció ayer sobre asuntos del servicio con el Ministro de Hacienda y el Sub-Secretario de este Departamento.

El próximo Jueves 17, el Ministro de Relaciones, señor Ernesto Barros Jarpa, ofrecerá en el Club de la Unión un banquete de despedida al Ministro de Bolivia, señor Salinas Lozada, quien partirá dentro de poco al Uruguay, donde deberá hacerse cargo de la representación de su país ante el Gobierno de Montevideo.

Fuimos informados ayer en el Ministerio de Hacienda, que el remate anunciado de tierras salitreras se efectuará el 30 de Abril del próximo año, y no antes.

El Alcalde de Antofagasta y senador electo, señor Poblete, se entrevistó ayer con el Ministro de Hacienda, con quien conversó sobre el empréstito autorizado por el Gobierno para ese Municipio.

En la tarde de ayer el Asesor Técnico de Aduanas, Mr. Leonard, quien ha sido contratado por el Gobierno para que coopere en la reorganización de este servicio público, se entrevistó con el Sub-Secretario de Hacienda y con el Jefe de la Oficina de Aduanas.

En la tarde de ayer fueron recibidos por el Vice-Presidente de la República: el Intendente de Santiago, señor Mackenna S., quien invitó a S. E. a la apertura oficial del Zoo; el Intendente de Valparaíso, señor Salustio Valdés, y el Director-Gerente de la Empresa de Tranvías, quien invitó al señor Barros Borgoño a un almuerzo que se efectuará en La Florida.

El Telégrafo Comercial avaluado en 2½ millones

POR LA DIRECCION GENERAL DE CORREOS Y TELEGRAFOS

"La Nación" informó hace algunos días sobre las negociaciones efectuadas alrededor de la venta del Telégrafo Comercial, servicio que sería adquirido por el Fisco en la suma de ocho millones doscientos cincuenta mil pesos.

Según pudimos informarnos, el Gobierno solicitó informes a la Dirección General de Correos y Telégrafos sobre el estado de estos servicios y sobre el valor que a su juicio merecían.

En la tarde de ayer se nos informó, que en cumplimiento a la orden del Gobierno, la Dirección General de Correos y Telégrafos practicó las diligencias correspondientes y en el informe elaborado por la Dirección General y que será elevado a la consideración del Gobierno en los días de la presente semana, se deja constancia que el valor total del Telégrafo Comercial asciende a la suma de dos millones quinientos mil pesos ($ 2.500.000) y que el Fisco no puede pagar por este servicio sino la cantidad fijada por la Dirección General de Correos y Telégrafos, por significar una carga gravosa para el Estado en las actuales condiciones en que desarrolla sus funciones.

«La Unión Social Republicana de Asalariados de Chile

DEBE FORMARSE CUANTO ANTES".— DICE LA UNION DE EMPLEADOS DE VALPARAISO EN UNA INTERESANTE CIRCULAR QUE LANZA A LOS EMPLEADOS Y OBREROS DE CHILE

Como recordarán nuestros lectores, poco antes de la elección presidencial, y en circunstancias que uno de los candidatos, el doctor Salas, se encontraba en Puerto Montt, se lanzó allí la idea de formar una gran entidad de asalariados, fueran éstos empleados u obreros. Con este motivo la Unión de Empleados de Valparaíso ha lanzado al país una interesante circular, que en partes dice así:

Debemos empezar inmediatamente a la formación de la dirigente nacional de la "Unión Social Republicana de Asalariados de Chile".

Y para darle bases inconmovibles es necesario que preparemos un gran comicio público nacional para el día 28 de Diciembre próximo, a celebrarse simultáneamente en toda la República a las 9 de la noche del día indicado.

Proponemos a ustedes dirijan circulares a todos sus consejos en el país para que juntos hagamos este gran comicio público de protesta por todas las injusticias sociales que se siguen cometiendo con los empleados y obreros de Chile.

En seguida cada organismo social, por intermedio de su Junta Ejecutiva, hará un resumen de sus necesidades regionales, y elaborará el proyecto respectivo para satisfacerlas radicalmente.

Acto continuo celebraremos en Santiago un gran Congreso Nacional de Asalariados de Chile, en la primera quincena de Enero de 1926, que se encargará de sancionar los acuerdos que hayan tomado las respectivas juntas ejecutivas.

Procederá además, a decretar este Congreso el cumplimiento de todas las medidas que se adopten, mediante la fuerza que se formará con la fuerza de cada organismo nacional. Así nos libraremos a tiempo de la catástrofe económica a que nos viene arrastrando la famosa clase dirigente de este desgraciado país.

Proponemos que cada Junta Ejecutiva se ponga en acción inmediata para realizar el gran comicio nacional del 28 de Diciembre, a las 9 de la noche.

Insinuamos que en este comicio no se hagan peticiones; sino que se entregue a la Junta Ejecutiva de los Asalariados de Chile la misión de alcanzar la finalidad de nuestro movimiento de agitación social.—(Firmados): **Francisco Hinojosa.—Luis Hortuvia.**

OTRAS ACTIVIDADES DE LA UECH.

La velada artística.—Con el objeto de recaudar fondos para adquirir juguetes para obsequiarlos a los niños en la Pascua, se prepara una interesante velada artística. El programa es del más alto interés.

Consejo Administrativo.—Se reunirá mañana, a las seis de la tarde, en su local de la calle Bandera 542 para tratar asuntos de importncia.

Comisión de fiestas.—Está citada a reunión extraordinaria para hoy, a las 9 P. M. en el mismo local.

El team de foot-ball.—Está abierto el libro de registros para la formación del team de foot-ball. Los interesados pueden pasar diariamente, de 10 a 12 M. y de 4 a 8 P. M. a la secretaría.

Las nóminas de los personales dependientes del Ministerio de Higiene y Previsión Social

El Director de la Caja de Empleados Públicos y Periodistas, envió al Ministro de Higiene una nota en que pide la nómina de todo el personal que presta sus servicios en esa repartición pública, a fin de tomarlos en cuenta en las disposiciones de la ley respectiva.

Con este motivo el Ministro ha enviado una circular a las diferentes reparticiones de su Secretaría de Estado para que envíen la nómina pedida por el Director de la Caja de Retiro.

Mañana se inaugura el Zoológico del San Cristóbal

Como hemos venido anunciando, en la tarde del Sábado próximo se llevará a efecto la inauguración del Jardín Zoológico del San Cristóbal, obra del Intendente de Santiago, don Alberto Mackenna Subercaseaux.

Los trabajos quedarán totalmente terminados mañana a mediodía, y no se ha olvidado el menor detalle para que todo se presente en las mejores condiciones estéticas.

La valiosa donación de la Casa Du Belloy y Lahaye, ha contribuido poderosamente a este éxito, y así tenemos que la aridez del cerro ha sido convertida en una hermosa vegetación de árboles y plantas de adorno.

El Intendente, señor Mackenna Subercaseaux, ha invitado a este acto al vice-presidente de la República, Ministros de Estado, miembros del Cuerpo Diplomático, altos funcionarios públicos, de la prensa y de la sociedad.

Como se sabe, los animales del Zoológico están sueltos en el cerro, en amplísimas dependencias cercadas con alambre.

El acto del Sábado, que se iniciará a las 5.30 de la tarde, revestirá extraordinarias proporciones en vista del entusiasmo que ha despertado en los diversos círculos la solemne inauguración.

La entrada para el público será desde el Domingo y se cobrará un peso por los adultos y cincuenta centavos por los niños. Con estos fondos se pagarán los trabajos realizados y la mantención de los huéspedes del Zoológico.

NOTICIAS BREVES, PERO IMPORTANTES

EL CIRCULO DE EX-OFICIALES DE POLICIA, NO JUBILADOS, cita para hoy Viernes 11, a las 6 P. M., en Bandera 620, oficina 20, a fin de tomar diversos acuerdos sobre asuntos de interés para sus asociados.

LA MATRICULA PARA LOS EXAMENES DE INSTRUCCIÓN Secundaria, permanecerá abierta durante todo el presente mes en la Universidad de Chile, oficina N.o 3, de 3 a 4 P. M.; el derecho de matrícula, como se ha informado, no se cobra.

ESTA TARDE, A LAS 5 P. M., SE LLEVARA A EFECTO en San Isidro N.o 66, una importante reunión para dar cuenta de las adhesiones recibidas por la Agrupación Nacional de Directores de Escuelas de Santiago, a favor de los normalistas recién egresados.

CON TODO EXITO SE VERIFICARON EN LA ESCUELA "Camilo Henríquez", los exámenes finales; una lucida exposición llamó la atención del público, siendo profesores y alumnos, muy felicitados.

EN LA ESCUELA SUPERIOR DE NIÑAS N.o 24, SE HA abierto una interesante Exposición de Dibujos, Costura, Tejido, Lavado, Aplanchado y Teñido; los padres de familia y el público en general puede concurrir a presenciar la; permanece abierta de 9 a 11 A. M., y de 3 a 5 de la tarde.

DON GUILLERMO BAÑADOS HA OBSEQUIADO UNA VALIOSA Biblioteca a la Escuela Nocturna "Malaquías Concha"; esta se compone de 200 libros.

SOBRE "RENOVACION DE LA ESCUELA CHILENA" hablará el Jueves próximo, a las 6.30 P. M., en el Salón de la Universidad de Chile, el distinguido educacionista don Maximiliano Salas Marchant.

ESTA NOCHE EMPEZARAN LOS EXAMENES EN LA Escuela Nocturna "Pedro N. Silva", sostenida por el Gremio de Abasto; el día 18 habrá una gran velada literario-musical, y el 19 se clausurará el año escolar con un paseo campestre.

LA BRIGADA DE SCOUTS ALCIBIADES VICENCIO, PREPARA una excursión de estudio al "Maitencillo", para la segunda quincena de Enero; la cuota fijada es de $ 40, cuyo valor debe cubrirse antes del 1.o del mes de Enero. Se cita a los scouts de esta Brigada para mañana a la hora de costumbre.

DON AGUSTIN FERNANDEZ LAGOS, HA SIDO NOMBRA-brado Médico escolar del IV dictrito escolar de Santiago. El doctor Fernández es un distinguido médico.

LOS MINISTROS DE INTERIOR Y OBRAS PUBLICAS

PARTIERON EN LA TARDE DE AYER A VALDIVIA, A FIN DE ASISTIR A LA CELEBRACION DEL 75.o ANIVERSARIO DE LA LLEGADA DE LOS PRIMEROS COLONIZADORES ALEMANES A CHILE

Por el nocturno, que sale de la Estación Alameda a las 7.45 de la tarde, se dirigieron ayer a Valdivia los Ministros del Interior, general señor Véliz, y de Obras Públicas, señor García Castelblanco, quienes asistirán en representación del Gobierno a las fiestas de celebración del 75º aniversario de la llegada de los primeros colonizadores alemanes a Chile.

La comitiva oficial nombrada por el Gobierno es la siguiente:

Ministro del Interior, señora e hijas; Ministro de Obras Públicas, Ministro de Agricultura y señora; Secretario de la Presidencia, señor Manuel Salas Rodríguez; comandante, don Carlos Vergara; Sub-Secretario de Marina, don Abel Campos; ayudante del Ministro de Obras Públicas, comandante don Roberto Stonne; secretario del Ministro de Agricultura, don Enrique Allendes; secretario del Ministro de Instrucción, don Arturo de la Cuadra; don Santiago Prieto y señora; don Gustavo González.

También se invitará especialmente a la prensa.

LAS REFORMAS A LA LEY DE IMPUESTO A LA RENTA

SERAN ENTREGADAS HOY POR EL MINISTRO DE HACIENDA AL VICE-PRESIDENTE DE LA REPUBLICA

En una de nuestras ediciones anteriores dimos cuenta del detenido estudio que ha estado practicando el Ministro de Hacienda, don Guillermo Edwards Matte, a las reformas a la ley de Impuesto a la Renta.

En la tarde de ayer, el Ministro señor Edwards nos informó que hoy, quedará terminado el estudio de la referida ley, que será entregada hoy mismo al Vice-Presidente de la República.

¡Recurra Vd. al BROMURAL «KNOLL» en tiempo oportuno!

Siendo como son a menudo la nervosidad y el insomnio los síntomas precursores de muchas y muy variadas enfermedades más o menos graves, todo preventivo profiláctico que los combata victoriosamente, como lo hace el BROMURAL «Knoll», prestará señalados servicios. No es a fuerza de un uso muy largo sino al cabo de 20 minutos que despliega su efecto calmante.- No es ningún bromuro.- Tubitos de 10 y 20 tabletas

(A monoisomoisovalerylcarbamido y almidón).

UN GRUPO DE 15 MANCHAS SOLARES

CRUZARA HOY EL MERIDIANO CENTRAL DEL SOL

Conforme se había anunciado en el Boletín Mensual del Observatorio de El Salto, alrededor del 11 de Diciembre (hoy) debía pasar por el meridiano Central del Sol un importante grupo de manchas. Las observaciones practicadas en los últimos días y especialmente ayer, en el Observatorio del Salto, han confirmado plenamente este pronóstico; un importante grupo de más de quince manchas solares se aproximaba ayer al meridiano Central del Sol, debiéndolo cruzar en las primeras horas del día de hoy. Además, hacia el limbo Este se observaba un grupo de cinco manchas, y había grandes fáculas en el limbo Oeste acerca de 75 grados de Longitud Heliocéntrica.

El paso de este importante grupo de manchas solares por el meridiano Central del Sol, tendrá las siguientes consecuencias: 1.o Se producirá un descenso transitorio de la irradiación solar, para volver a manifestarse algo más intensa en seguida. 2.o A consecuencia de lo mismo, la constante solar bajará. Según las últimas observaciones recibidas del Montezuma Observatory de la Smithsonian Institution, la constante solar estaba en una caloría novecientas treinta y cinco milésimas. 3.o La perturbación electromagnética, que se manifiesta en el núcleo de las manchas por medio del fenómeno Zeamann, llegará a la Tierra a media noche del Sábado, producirá intensas auroras polares.

Las condiciones meteorológicas actuales del país son favorables a la persistencia del buen tiempo general, pues existe un gran centro anticiclónico en la región Sur, con máximum barométrico de 7.. milímetros en la Isla de Huafo, desde el cual emanan fuertes ventarrones del Sur, que alcanzan hasta las costas de Arauco, levantando gruesa marejada. Sin embargo, el aumento de la temperatura no será tan intenso en las actuales 24 horas, y sólo se vendrá a acentuar en un plazo posterior.

OBSERVATORIO DEL SALTO.

A LOS ISRAELITAS DE SANTIAGO

El destacado escritor y poeta Reretz Hirschbein, dictará HOY a las 9.30 P. M., su PRIMERA CONFERENCIA, en el Círculo Israelita.

Se invita a todos los hebreos residentes a asistir.

LA COMISION.

UNA COLOSAL BARATURA QUE SE VA!!

Mañana a las 12.45 termina la Gran Semana de Artículos a

$ 0.95

Impóngase del detalle de esta SENSACIONAL oferta:

PARA SEÑORAS:

PAÑUELOS de algodón blancos, con guarda de color, a $ 0.95

UN LOTE de piezas de encaje, imitación valenciana, Cluny, etc., a $ 0.95

PARA NIÑOS Y NIÑAS:

CALCETINES blancos en fino algodón, para niñitas de 6 a 12 años $ 0.95

CALCETINES en buen algodón blanco, café y negro, de 6 a 14 años $ 0.95

PAÑUELOS de algodón blanco, calidad extra $ 0.95

EN PLENA — TEMPORADA

Sorprendentes OPORTUNIDADES en Vestidos, Sombreros, Blusas y Delantales para Señoras.

APROVECHE LAS GRANDES REBAJAS DE SEDERIAS Y TAPICERIA

VARIOS:

BLOCK CARTA "RECLAME", 80 hojas rayadas $ 0.95

SOBRES INVIOLABLES para cartas, "Gath & Chaves", el paquete de 50 sobres $ 0.95

COPAS para vino, de medio cristal liso, modelo Ballo y Lafayette $ 0.95

VASOS cerveceros, modelo irrompible, fondo reforzado $ 0.95

JABON SAPOLIO "Magnifique", artículo francés de calidad insuperable, el pan $ 0.95

PAPELES pintados, inmensa variedad de colores, el rollo $ 0.95

PAÑITOS AFELPADOS blancos, con flecos, para el lavatorio $ 0.95

PAPEL TOILETTE crepe, en paquetes grandes, a $ 0.95

PAPEL TOILETTE en paquetes especiales para cajitas distribuidoras $ 0.95

PORTA - PAPEL higiénico, para rollos, de metal blanco y madera $ 0.95

EN COMESTIBLES

¡¡Sorprendente Réclame!!

SARDINAS ESPAÑOLAS "INSUPERABLES", en aceite de Oliva, lata $ 0.95.

COMPOTA DE DURAZNOS "SANTA INES", lata $ 0.95.

PARA CABALLEROS:

PIÑAS de acero, para hacer corbatas de rosita, docena $ 0.95

CORBATAS tejidas, de alta fantasía $ 0.95

CORDONES blancos, especiales para botines de football, el par $ 0.95

FLOTADORES de corcho, muy prácticos para los aficionados a la pesca, a $ 0.95

PAÑUELOS algodón, muy buena calidad $ 0.95

HOJAS "Gillette", a $ 0.95

PINZAS para sacar el vello, a $ 0.95

CUELLOS blandos, en colores de novedad, medidas 34 al 45, a $ 0.95

Gath & Chaves

LA CONVENCION DE LOS CENTROS DE LA JUVENTUD CATOLICA

SE INAUGURA MAÑANA

La Unión de Centros de la Juventud Católica ha venido organizando desde hace algún tiempo una convención de todas las colectividades que forman parte de la institución.

Esta convención se inaugura mañana, con una solemne sesión. en la que pronunciará el discurso de apertura el presidente de la comisión organizadora, señor Orlando Morelle. A continuación se seguirá revisando los estatutos, actuando de relator el señor Emilio Morales.

El Domingo se clausurará la convención con un acto literario-musical, que se desarrollará en el Teatro de la Academia de Humanidades, en la Avenida Recoleta.

Los presidentes de los diversos Centros que participarán en esta convención están citados para esta tarde, en Bandera 657.

NO ES POSIBLE RESTRINGIR EL USO DEL AGUA POTABLE

ICE EL INTENDENTE MUNICIPAL AL ADMINISTRADOR EN RESPUESTA DE UNA PETICION EN ESTE SENTIDO

Hace algunos días dimos a conocer la petición hecha por el Administrador del Agua Potable al Intendente Municipal, en el sentido que se limitara el uso del agua para los servicios de riego de la ciudad, por cuanto esto hacía resentirse el servicio para los habitantes.

En la tarde de ayer, el señor Phillips Huneeus ha enviado al Administrador del Agua Potable una extensa nota, en que manifiesta que no le es posible acceder a esta petición, por cuanto el uso del agua potable no debe limitarse en ningún caso, ni menos ahora en que estamos en una época de calor que hace indispensable el riego continuo de los diversos paseos y calles de la ciudad..

Defunciones

Día:— 9: Raúl Ro. s 4; Carmela Parraguez 2; Silvia Campos 1; María Ibarra 1; Filomena Ravanales 1; Adriana Osorio 1; Isabel Trujillo 2; Juan Benavides 1; Nicolás Robert 50; Baudilio Riffo 35; Zoila Vásquez 38; Santos Albornoz 70; Ernesto Silva 23; Emelino Bastidas 7; Lorenzo Gutiérrez 82; Antonio Urzúa 40; Rosa Aranguiz 21; Fausto Marmi 50; Guhercindo Gutiérrez 24, Lorenzla Molina 105; Julia Morales 22; Pedro Allende 25; Roberto Honorato 44; Hilda Yeukil 20; Julia Zaudeau 37; Elisa Martínez 8; Graciela Codoy 15; Lucita Acuña 27; Lorenzo Mejías 14 y 2 menores de un año.

La construcción de casas para obreros en San Antonio

Hace algún tiempo el alcalde de Antonio se dirigió al Minis de Previsión, señor Ferrer pa pedirle que iniciara gestiones a de que iniciarán construcciones a ese puerto.

El Ministro ha contestado en el de ayer diciendo que envió en orme su solicitud al Consejo Superior de Bienestar Social, quien ha comunicado que ha designado a un ingeniero para que de acuerdo con el Ministerio de Obras Públicas y Dirección General de idad haga un detenido estu de la mejor manera de lle a la práctica la idea de cons ir casas para obreros en el puer de San Antonio.

Dice el Ministro que tan pronto no se presente el informe, ha todo lo que esté de su alcan para obtener las construccio indicadas.

Gerente del Banco Central se nombró al Sr. Aureliano Burr

ASI LO ACORDO EN SU SESION EL DIRECTORIO DEL BANCO, EN VISTA DE QUE EL SEÑOR ABEL GOMEZ, DECLINO EL OFRECIMIENTO QUE SE LE HICIERA

En la tarde de ayer celebró sesión el Directorio del Banco Central La sesión fué presidida por el señor Ismael Tocornal y asistieron a ella todos los miembros de la corporación.

Iniciada la sesión, el señor Tocornal manifestó que el señor Abel Gómez, a quien en la reunión pasada se le había ofrecido la gerencia del Banco, había declinado el ofrecimiento por asuntos particulares. Terminó manifestando el señor Tocornal, que en vista de la renuncia del señor Gómez el Directorio debería ocuparse inmediatamente del asunto para designar el Gerente del Banco.

Después de un corto debate suscitado sobre el particular, el Directorio por unanimidad acordó nombrar Gerente de la institución al señor Aureliano Burr. ,

Según se nos informó más tarde, el señor Burr aceptó ayer mismo la designación hecha en su persona para ocupar la Gerencia del Banco Central.

¡Vaya a Bañarse... con Pino Radiol!
D—30

CRONICA POLICIAL

Huye la Banda desde la milenaria ciudad a través del mundo

UN ESTUDIANTE DE 16 AÑOS QUE PROMETE SER UN ASTRO EN LA DELINCUENCIA.—EL BANCO OTOMANO Y OTRAS INSTITUCIONES DE CREDITO DE ALEXANDRIA, VICTIMAS DE LA BANDA DE ESTAFADORES QUE PERSIGUE LA SECCION DE SEGURIDAD DE SANTIAGO

Los detectives de la Sección de Seguridad so encuentran empeñados en seguir la pista de tres grandes delincuentes de Alexandr'a, Egipto, y que según las comunicaciones remitidas por el jefe de la División Policial de esa vieja e industriosa ciudad, pueden encontrarse en esta capital o en algún punto de la República.

Nuestro colega "Los Tiempos", adelantó ayer la noticia de la fuga de estos delincuentes de la ciudad nombrada con dirección desconoida y que bien puede ser a este país como a cualquier otro del planeta, ya que los prófugos tienen ante sí mucho campo para buscar el sitio adecuado para ocultarse de la justicia egipcia.

Los delincuentes a que nos referimos son Ahmed Samman, Rushdi Samman y Yassine Samman, los cuales residían en la ciudad de Alexandría donde llevaron a efecto considerables estafas.

La especialidad de estos delincuentes, todos oriundos de Damasca, era de estafar a las casas comerciales o grandes firmas establecidas en el país, pero ahora son perseguidos por subidas defraudaciones de que no sólo hicieron víctima al Banco Otomano sino también a otras instituciones de crédito de esa población.

Según las informaciones proporconadas a la Sección de Seguridad de esta capital por el comandante de la policía de Alexandría don A. Gordon Ingram y que recién se reciben, los delincuentes nombrados después de efectuar varias estafas cuantiosas lograron evadirse de esa ciudad el 25 de Setiembre del presente año con dirección al extranjero y con pasaportes egipcios.

Ahmed Samman, que sería el Jefe de la banda, nació en Damasco y tendría en la actualidad 35 años.

AHMED SAMMAN

Rushdi Samman, también de Damasco, 39 años; y

Yassine Samman, hijo de Abdel Wahab, igualmente de Damasco, estudiante, de 16 años.

Adjunta a la solicitud de detención se acompañan las fotografías, filiación y otros detalles de los delincuentes prófugos.

Encarece el jefe policial de Alexandría una ayuda eficaz de la Sección de Seguridad de Santiago para la detención de los delincuentes y si ella logra verificarse que se avise telegráficamente a fin de mandar en el acto los documentos para la respectiva extradición.

RUCHDI SAMMAN

Como se ve, en aquel lejano y fantástico país de los Faraones históricos no es desconocida esta República aunque sea como escondite de delincuentes internacionales.

Algo es algo.

¿Se encontrarán . Chile los delincuentes de Alexandría?

Difícil es asegurarlo, pero a pesar de todo, la Sección de Seguridad de Santiago que guarda y observa las mejores relaciones con las instituciones congéneres del mundo ha iniciado las investigaciones por medio de los detectives de la Brigada de estafas del inspector señor David Fich, y por ahí andan ya los "lagartos" en busca de los tres Samman de Damasco y especialmente del estudiante de 16 años que promete ser más tarde un capitan de banda de estafadores internacionales.

YASSIN SAMMAN

LO ACUSAN DE HABER DADO MUERTE A UNA MUJER

Desde hace algún tiempo se sigue un proceso en el 1.er juzgado del crimen, por homicidio de una mujer.

Después de prolongadas tramitaciones judiciales, consiguió establecerse que sobre Marcos Enrique León Miranda recaían fundadas sospechas, dándose inmediata orden de prisión en su contra.

La Sección de Seguridad, que inició sin pérdida de tiempo las investigaciones del caso, dió término a estas diligencias, con toda felicidad.

El agente Oscar Torres, que pertenece a la sección de atentados y homicidios que está a cargo del inspector señor Aubele, consiguió detener ayer tarde a León Miranda, el que hoy en la mañana será puesto a disposición del Juzgado del Crimen que lo reclamaba.

UNA MADRE QUE CLAMA JUSTICIA

ACUSA AL AUTOR DE LA AGRESION DE SU HIJO QUE SE ENCUENTRA MUY GRAVE

Se presentó a la 9.ª comisaría Leandro Llanza Sangenis y domiciliado en calle Andrés Bello N.º 831, a dar cuenta del asalto de fué víctima su hijo Martín Llanza Guitard.

Según lo manifiesta el reclamante, en circunstancias que Martín salía de la Fábrica de Alpargatas ubicada en calle Artesanos esquina de Gandarillas, donde trabaja desde hace algún tiempo,, otro operario de aquel establecimiento, Manuel Kemoviz, le agredió con cuchillo, infiriéndole varias heridas en el cuerpo, que según diagnóstico de la Asistencia Pública, donde fué llevada la víctima, son de cierta gravedad.

Y lo más extraño de este caso es, dice el denunciante, que Martín Llanza jamás se ha ocupado del individuo que le dió la cuchillada y no comprende qué motivos pudo tener el hechor para obrar en contra de su persona.

Las primeras averiguaciones practicadas han permitido saber que el asaltante tiene su domicilio en el número 1008, de la calle Sargento Aldea.

El juez del 6.º Juzgado del Crimen, que conoció de este denuncio, ordenó a la Sección de Investigaciones, detuviera al sindicado de culpable, a fin de que comparezca a dicho tribunal a responder de la grave acusación que se le hace.

LA ROMERIA A LOURDES DE LAS JOVENES CATOLICAS

SE EFECTUARA MAÑANA

Mañana tendrá lugar en la Gruta de Lourdes una ceremonia que ha logrado despertar un gran entusiasmo en todos los círculos católicos femeninos de la capital. Esta ceremonia consistirá en una romería, que las jóvenes católicas han venido organizando desde hace algún tiempo.

Al llegar la romería a la Gruta se verificará una misa y comunión general, en la que hablará el señor Pbro. Francisco Javier Valdivia sobre los deberes de las jóvenes y los preceptos principa que deben informar sus vidas d rante las vacaciones.

El Directorio de las jóvenes c tólicas nos ha pedido que invi mos a todas las personas devo de la capital a esta romería, q a juzgar por el entusiasmo ex tente, adquirirá grandes propo ciones.

QUE SE ACTIVEN LOS TRABAJOS DE REPARACION DE ENTREVIAS Y CRUCES

PIDE EN FORMA INSISTENTE EL INTENDENTE MUNICIPAL AL DIRECTOR DE PAVIMENTACION FISCAL

El Intendente Municipal, don Luis Phillips Huneeus ha enviado en la tarde de ayer una nota al Director de los Servicios de Pavimentación Fiscal para pedirle que ordene la mayor actividad posible en los trabajos de reparación de las entrevías de los tranvías y cruces que se encuentran en la actua lidad en un estado lamentable.

Hace el señor Phillips Hunee argumentaciones que aconse esta medida, tanto más cuanto q en algunos días llegarán al p las Embajadas Extraordinarias la Transmisión del Mando y no posible presentar un estado desastroso a la capital.

La procesión de Purísima

EN EL HOSPITAL DE SAN JUAN DE DIOS

La procesión de Purísima llevada a cabo últimamente en el Hospital de San Juan de Dios, adquirió grandes proporciones. El cortejo, encabezado por la banda de los Talleres de San Vicente de Paul recorrió todas las salas y patios del Hospital que estaban hermosamente adornados.

A la hora de la bendición se cant 6el Ave María de Luci, con el acompañamiento de un coro de niñas de la capilla de San Ju repartiéndose, a continuación, d ces y refrescos entre los niños p bres que asisten al Dispensario.

La Fiesta de la Escoba

En la tarde del Sábado próxi se llevará a efecto en el Parq Cousiño la tradicional fiesta de escoba, en que participan los em pleados de la Policía de Aseo. L preparativos se activan en to forma para que esta fiesta participan los empleados y sus fa milias, alcance el mayor éxito.

MARINA DE CHILE VERSUS MARINA DEL PERU

Una interesante comparación en que se muestra gráficamente el enor me progreso alcanzado por la Escuadra Chilena con respecto a la flota pe ruana.

EL TORNEO DE AJEDREZ DE MOSCOW

PERFILES DE LA RAZA.— La raza chilena no es una raza conquis tadora y rapaz. Fotos de costumbres y tipos campesinos obreros.

EL VIAJE AL CARBON DE S. E. EL VICE PRESIDENTE.

EL CONFLICTO DEL PACIFICO.— La fantástica y posible guerra suramericana, narrada por un viajero inglés del año 1940.

EL ZOO DEL SAN CRISTOBAL.— Hermosas páginas gráficas de las especies traídas de Buenos Aires.

UN NUMERO QUE LLAMARA LA ATENCION POR SU ACTUALIDAD GRAFICA LITERARIA

ZIG-ZAG DE MAÑANA 12 DE DICIEMBRE

Nuestra Nueva Dirección

Para hacer sus pedidos de Vinos Tarapacá ex-Zavala, Linderos, Miraflores, Agua Mineral JAHUEL, Ginger-Ale, Manzana, Naranjada, Limonada y Jarabes NOBIS, pida a la nueva Dirección.

Sociedad Anónima Jahuel

Copiapó 752. Teléfono Ing. 278 Matadero.

Casilla 1361

MARCA REGISTRADA
LACTOGENO
Preparado por la Compañía Nestlé
Alimento Natural Para Niños Desde Su Nacimiento
NESTLE & ANGLO SWISS CONDENSED MILK CO.

LECHE SECA MATERNIZADA

—:— PARA LACTANTES —:—

PREPARADO POR LA COMPAÑIA NESTLE

LACTOGENO está basado sobre el más alto conocimiento científico de la capacidad digestiva y de las necesidades nutritivas de los niños desde el nacimiento hasta los siete meses de edad.

TABLA COMPARATIVA DE ANALISIS

Análisis del Lactógeno polvo seco		Lactógeno diluído. Una parte de Lactógeno con siete partes de agua		Promedio de análisis de la leche materna	
Grasa	25.—	Grasa	3.10	Grasa	3.107
Proteína	16.17	Proteína	2.02	Proteína	1.944
Lactosa	53.31	Lactosa	6.66	Lactosa	6.303
Sales (cen.)	3.53	Sales (cen.)	1.44	Sales (cen.)	0.192
Agua	1.99	Agua	87.76	Agua	88.454
	100.—		100.—		100.—

CONSULTE A SU MEDICO. DE VENTA EN TODAS LAS BOTICAS

Agentes Generales: DUNCAN FOX Y CIA.

Luz eléctrica gratis

Para Año Nuevo

LA COMPAÑIA CHILENA DE ELECTRICIDAD
Ltda., HARA ENTRE SUS CLIENTES
LOS SIGUIENTES

OBSEQUIOS

12 MESES DE LUZ ELECTRICA GRATIS
11 MESES DE LUZ ELECTRICA GRATIS
10 MESES DE LUZ ELECTRICA GRATIS
9 MESES DE LUZ ELECTRICA GRATIS
8 MESES DE LUZ ELECTRICA GRATIS
7 MESES DE LUZ ELECTRICA GRATIS
6 MESES DE LUZ ELECTRICA GRATIS
5 MESES DE LUZ ELECTRICA GRATIS
4 MESES DE LUZ ELECTRICA GRATIS
3 MESES DE LUZ ELECTRICA GRATIS
2 MESES DE LUZ ELECTRICA GRATIS
1 MES DE LUZ ELECTRICA GRATIS

LUEGO SABRA USTED COMO PODRA OPTAR
A UNO DE ESTOS OBSEQUIOS

Salió la Agenda Gómez

MATERIAS QUE CONTIENE LA EDICION 1926
NOTA.—Los días de la Agenda están en Español-Inglés

PRIMERA PARTE

Frases en seis idiomas.
Proverbios.

Páginas en blanco para

Agenda para Profesionales.
Agenda para Corredores.
Agenda para Agricultores.
Libro de Vencimientos.

Páginas en blanco

Para anotaciones.
Para Seguros Vigentes, Assurances, etc.
Para cosas prestadas.—Things Lent, etc.
Para direcciones, Addresses.

SEGUNDA PARTE

AGRICULTURA:

Forma y época de la aplicación del salitre a los diferentes cultivos.
Precios productos en 1925 y extensión sembrada.
Precio medio anual en Valparaíso de los principales productos de la agricultura desde 1905-1923.
Id., id., en 1925.

BOLSA Y BANCOS:

Bancos, movimiento 1924-1925.
Cambio sobre Londres, 1924-1925
Movimiento Bursátil.
Moneda y Cambio.
Precio medio de los principales valores mobiliarios desde 1913 a 1923.

COMERCIO:

Avisadores en la Agenda.
Avisadores en el Indice Comercial.
Años necesarios para doblar un capital.
Alcoholes, Vinos y Licores.
Avalúos Territoriales.
Bancos Hipotecarios.
Costo de la vida.
Cotización de los principales productos del Comercio chileno de Exportación, desde 1864 a 1923.
Código Sanitario.
Entradas Públicas 1921-1925.

LEYES:

Compendio Ley 4054, Seguro Obligatorio.
Ley 4054, sobre Seguro de Enfermedades, Invalidez y Accidentes del Trabajo.
Ley 3918, sobre Sociedades Civiles y Comerciales con Responsabilidad Ltda.
Ley sobre Capacidad Legal de la Mujer.
Ley 350, Impuesto de Timbres, Estampillas y Papel Sellado.
Ley de Cuentas Corrientes Bancarias y Cheques.
Ley que mejora la condición de los Empleados Particulares.

Modificaciones a la Ley 4050 (Seguros de Enfermedades, Invalidez y Accidentes del Trabajo).
Importación y Exportación (Principales Artículos) de 1924-1925.
Interpretaciones comerciales.
Importación y Exportación de los principales Productos de la Agricultura.
Ley sobre protección a la Pesquería.
Malas a Europa.
Modo de calcular el beneficio sobre las ventas.
Pesos y Medidas.
Pesos y Volúmenes.
Partes Decimales de 1 £ en chelines y peniques.
Reforma Tarifa Postal.

DATOS ESTADISTICOS:

Clima de Santiago 1924-1925.
Instrucción Primaria.
Moneda y Cambio.
Movimiento Casa de Moneda.
Población de Chile.

DE TODO UN POCO:

Chilenismos (voces que han pasado a formar parte del idioma popular).
Geometría.
Locuciones extranjeras.
La hora de otros países con relación a Chile.
Tablas para reducir el alcohol.
Tablas comparativas entre el aerometro centesimal y Cartier.
Reforma a la Ley Cuentas Corrientes Bancaria y Cheques.
Reglamento Ley 4054, Sobre Seguro de Enfermedades, Invalidez y Accidentes del Trabajo.

MINERIA:

Precios de los principales productos de la minería.
Producción de Yodo. Borato, etc. en 1914-1922.

SALITRE:

Producción Carbonífera. Avalúos Territoriales.
Producción Salitrera y ley del caliche en los años 1910-1922.

PRECIO: $ 15.00 m|c.

Pedidos a

HARDY y Cía.

VALPARAISO
Blanco 530

SANTIAGO
Moneda 1170

nuevo profesional entre nosotros

algunos días se encuentran entre nosotros, el profesio de Iquique, Oscar Salvatierra, que viene a ésta con el objeto de concertar algunas peleas con los profesionales de su ca-

lvatierra es un muchacho méritos indiscutibles, pues algún tiempo combatió con berto Mery, siendo vencido retiro a las 11.a vuelta, después de una pelea que el público y la prensa de ésa clasificaron como una de las mejores peleas efectuadas en Iqui-

lvatierra es un muchacho eno, de estatura regular y conformado, caracterizán- por su tipo de peleador. l interrogarlo sobre su ri- para debutar en nuestros nos manifestó que deseamedirse con Carlos Uzabea- al que lanzaba cartel de fío en la forma en que es- pugilista deseara.

Creo, dijo Salvatierra, que beaga que se encuentra en peso pluma, o sea mi cate- ía, podrá medirse conmigo s de pelear con Filiberto y, con quien tenía contrato pelea firmado, el que según ido informado no podrá tuarse por inconvenientes de ry.

lvatierra cuenta con un lante record pugilístico, y mos seguros que con Uzaa haría una pelea que llaría la atención de nuestros ionados.

speramos que Uzabeaga con , y tendremos en perspecs una buena pelea.

FONSO ORREGO Y J. IPINZA

las 9.30 P. M. de mañana en nasio que posee el Medidores n Pablo 1670, se dará comien- programa boxeril, el que servi- inauguración al campeonato o de selección. Con tal motivo, s mayores comodidades del nu- público asistente, se están ando en el ring y local dife- arreglos los que dejarán este io en óptimas condiciones, de y comodidades.

l programa han incluído dos santes encuentros entre Alfon- rrego, peso liviano seleccionado Federación y Amateurs y el del Medidores, Juan Ipinza. Es entro será de revancha y ar- do por referee enviado por la ción Provincial de Box.

ACION.— Cítase para hoy a 11 de la mañana en la Federa- de Box a los profesionales, Do- y Benjamín Muñoz e Isidro

A 24 horas del match Kid Charol-Pablo Muñoz

MAÑANA SE REALIZARA ESTE ENCUENTRO EN EL RING DEL HIPPODROME CIRCO. — AYER PUSIERON FIN A LOS TRABAJOS DE ENTRENAMIENTOS LOS RIVALES DEL MATCH DE FONDO.

ZOROBABEL RODRIGUEZ OPINA SOBRE LOS MERITOS DE PABLO MUÑOZ.—EL ENCUENTRO DE SEMI-FONDO ENTRE VICTOR RETAMALES Y JOE MAYER, POR EL CAMPEONATO COOPERATIVA VITALICIA

LA DEMANDA DE LOCALIDADES ES UNA DEMOSTRACION DEL INTERES QUE REINA POR PRESENCIAR ESTE ENCUENTRO

Uno de los encuentros llamados a tener un franco éxito, es el que se anuncia para mañana, en el ring del Hippodrome Circo, entre los profesionales del peso medio Pablo Muñoz, chileno, y el cubano Kid Charol, que hace algún tiempo hizo en nuestros rings su primera presentación dejando entre nuestros aficionados la esperanza de verlo actuar en un nuevo encuentro contra un hombre de mayores méritos pugilísticos que su primer rival.

Aún se recuerda que Charol en su pelea con Víctor Contreras demostró poseer grandes condiciones pugilísticas, unidas a un potente punch y una extremada dureza y resistencia, condiciones que Contreras, a pesar de su agresividad, no obligó a su rival a ponerlas en juego en toda su amplitud, sino que el negro pareció dejar para una futura pelea sus mejores recursos de hombre de ring.

PABLO MUÑOZ, SE DEFIENDE DE DOS DE SUS SPARRING PARTNER

EL RIVAL DEL NEGRO

Para la segunda presentación de Charol, la empresa organizadora del match, elige a uno de nuestros mejores hombres en el peso medio.

Pablo Muñoz, que será el llamado a poner a prueba al visitante, es de los púgiles de su peso, el que posee mayores conocimientos del arte de la defensa propia, esto sin tomar en cuenta a Willie Murray, que pertenece a la categoría superior.

Muñoz posee una defensa que da trabajo a los mejores y más rápidos rivales, pues basta sólo recordar sus encuentros con Duque Rodríguez, ante quien Muñoz resistió en pie en los tiempos que Duque estaba conceptuado como el pugilista derribador de hombres.

En estos encuentros que fueron tres, en uno de los cuales Muñoz se clasificó vencedor, perdiendo otro y empatando el tercero, demostró poseer los méritos que dejamos anotados en párrafo aparte.

LOS MERITOS DEL NEGRO

Está por demás especificar en esta crónica los méritos que posee el contendor de Pablo Muñoz.

Su última victoria por K. O. sobre Alex Rely, es la demostración más evidente de que se trata de un pugilista de reconocidos méritos.

Como decimos, en su pelea con Víctor Contreras, el negro no alcanzó a desarrollar todos sus conocimientos, ya que él sabía que debería combatir con otros de nuestros púgiles y no le convenía darse a conocer en la primera presentación.

En esta oportunidad el negro está seguro que podrá emplear sus conocimientos, ya que Muñoz es un pugilista que emplea una mejor técnica que Víctor Contreras.

LOS ENTRENAMIENTOS DE LOS RIVALES

Los entrenamientos a que se han sometido los contendores del match de mañana, son una demostración evidente de que el encuentro será una clara exhibición de buen box.

El negro Charol ha trabajado en el Gimnasio del Banco Sud-Americano, secundado por los aficionados Alejandro de la Barrera y Constantino Saffie.

Los trabajos del negro han sido la confirmación de sus profundos conocimientos en el arte que cultiva, pues cada día ha hecho con sus sparrings parners, ejercicios que han demostrado una esmerada preparación.

Pablo Muñoz trabajt en el Gimnasio de la Asociación de Estudiantes Católicos, siendo secundado por el aficionado Zorobabel Rodríguez y los profesionales John Bull y Filiberto Mery, los que han puesto todo lo que está de su parte porque Muñoz alcance el mejor estado de preparación.

LA OPINION DE RODRIGUEZ

Ayer encontramos al aficionado Zorobabel Rodríguez, al que le pedimos su opinión sobre este encuentro.

Estimo, nos dijo, este buen aficionado, que Muñoz está en condiciones de salud y entrenamiento para desarrollar frente a Charol una lucida pelea.

Desde los primeros días que inició los trabajos de preparación conmigo, hasta hoy el hombre es otro, pues en la actualidad se encuentra como yo nunca lo había visto.

Su juego defensivo rápido y seguro, será la mayor resistencia que oponga al negro, y creo que Muñoz posee mayor golpe que Contreras, de manera que tengo la seguridad de que el peso de sus manos las sentirá el visitante.

No quiero aventurarme a pronosticar el triunfo de Muñoz, pero puedo adelantarles, que será un rival más peligroso que lo que se piensa.

EL ENCUENTRO DE SEMI-FONDO

La empresa en el deseo de ofrecer a nuestros aficionados un programa de interés, ha contratado buenos preliminares.

El match de semifondo a ocho rounds, estará a cargo de los profesionales del peso pluma, Víctor Retamales y Joe Mayer, los que actuarán por el campeonato de la Cooperativa Vitalicia.

Este encuentro será de interés ya que los contendores son muchachos de reconocidos méritos.

Retamales hace poco demostró ser un rival peligroso de los de su peso, venciendo a Pastene en buena forma.

Uno de los preliminares será entre Domingo Sánchez y Alejandro Romero (Rutier Parra), que hace poco llegó de Valparaíso donde venció a los mejores exponentes de su peso.

Nuestros aficionados aún recuerdan los encuentros que sostuvo en nuestros rings demostrándose como un muchacho de extraordinarias condiciones.

Se iniciará el espectáculo con un match preliminar a cuatro rounds entre dos buenos aficionados.

LAS LOCALIDADES ESTAN EN VENTA

Desde ayer en la tarde, se encuentran en venta en las boleterías del Hippodrome Circo, las localidades de ring y plateas, de las que han sido adquiridas las de preferencia.

Durante el día de hoy continuarán vendiéndose en el mismo local y mañana en la mañana serán puestas a la venta las de galerías.

"LA NACION" PUBLICARA MAÑANA UNA CORRESPONDENCIA DE VICENTINI

EL CAMPEON HABLA DE SU ULTIMO COMBATE

Luis Vicentini, el popular campeón peso liviano de Chile, no se olvida de sus compatriotas y por intermedio de "La Nación", cuenta a sus admiradores y amigos las últimas novedades pugilísticas y sus actividades en New York, enviando una interesante correspondencia exclusiva para nuestro diario, la que publicaremos mañana.

Por estas nuevas líneas del campeón podrán nuestros aficionados conocer algunas incidencias habidas en la carrera de Vicentini durante esta última jira a los Estados Unidos, privándose el campeón chileno de triunfar en forma clara como habrían sido sus deseos.

Las crónicas de Vicentini, como siempre vienen llenas de pintorescos episodios, escritos en una forma sencilla que indudablemente las hacen amenas. En esta última que, publicaremos mañana hace Vicentini recuerdos de Jack Dempsey y Jack Renault, los dos más populares pesos pesados de Norteamérica.

INTER-CENTROS DE MAÑANA

LOS SPORTS VERSUS VICENTE SALAZAR

ñana se llevará a cabo en tro Los Sports una interesan- lada pugilística.

l programa figuran elemen- del Vicente Salazar casi en los encuentros.

encuentro de semi-fondo lo a su cargo los excelentes pe- nes Róbinson Galdames, del Salazar, con Angel Jería, Los Sports.

pelea más interesante de la sin duda, será la de fondo, que cruzarán guantes dos co- Heriberto Bustamante, del , con Carlos Jiménez, de Los

las demás peleas tomarán par- Moisés Macchiavello, (LS) con Oliver, (S); Oscar Macchiave- (LS) con Guillermo Acevedo Marcos Riveros, del Quintín , con Eduardo Martínez par- ; Augusto Echeverría, parti- con Víctor Cerpa, de Los , revancha.

buena banda de músicos ame- el espectáculo.

invita a todo el vecindario. matinée organizada por los tes de Los Sports, en honor del profesional Juan Beiza, se desarrollará el siguiente programa:

Presentación académica por los infantiles Aravena.

Cuatro rounds, entre Leonardo Labra, del M. Sánchez, con Ignacio Miranda, de Los Sports.

Presentación del celebrado parodista Gustavo Silva.

Cuatro rounds, entre Julio Arrey, del Manuel Sánchez, con Segundo Soto, de Los Sports.

Zapateo Americano, por Manolo Sánchez, del Canillita.

Cuatro rounds, entre Elías Garrido con Juan Gálvez, ambos del Canillita, que desean dirimir superioridades.

Los compadres huasos, por Lucho Barra y Felipe Páez.

Cuatro rounds, semi-fondo, entre José Cajales, de Los Sports, con Luis Valenzuela, del M. Sánchez.

El Roto Colgao, por el incomparable Lucho Ibarra.

Cinco rounds, gran match de fondo, entre Angel Jeria, de Los Sports con Guillermo Briones, del Providencia.

La matinée empezará a las tres y media de la tarde, en atención a lo extenso del programa.

UN ATRAYENTE PROGRAMA DE LA PROVINCIAL SE REALIZA ESTA NOCHE EN EL RODOLFO JARAMILLO

INTERES POR PRESENCIAR LOS ENCUENTROS.—EL PROGRAMA COMPLETO Y LAS COMISIONES DE CONTROL

En conformidad con lo que hemos venido anunciando, esta noche se realizará en el gimnasio del Rodolfo Jaramillo B. C., Estación Central de los FF. CC., los encuentros semi finales por la competencia de la Asociación Provincial que, en la presente temporada, se ha venido efectuando con éxito brillante.

El programa confeccionado es interesante y en él se registran los más reñidos lances por el peso mínimo, mosca, gallo, pluma, medio liviano, y medio, a cargo de los más poderosos elementos con que cuenta la Provincial.

El programa completo es el siguiente

Peso mínimo. — Juan Lincoln, del R. del Canto, con Manuel Concha, del Roma.

Herminio Rojas, del Jaramillo, con Francisco Segovia, del V. Salazar.

José Recabarren, del V. Salazar, con Nemesio Salinas, del B. Tallman.

Reserva: H. Parisi, del Roma.

Peso mosca. — Edmundo Callejas, de "Los Tiempos", con Jacobo Riffo, del R. del Canto.

Juan Pizarro, del V. Salazar con José Bernal, del Medidores.

Peso gallo. — Luis Aguilera, del B. Tallman, con Alejandro Adasme del V. Salazar.

Alberto Alonso, del Santa María, con Orlando Mella, de "Los Tiempos".

Reserva: Alfredo Aravena de Los Sports.

Peso pluma. — Víctor Gálvez, del P. Muñoz, con Manuel Valdés, del G. Contreras.

Peso liviano. — Lorenzo Caballero, del R. Jaramillo, con Oscar Aguilera de V. Salazar.

Raúl Santiago, del B. Tallman, con Luis Moreno, del V. Salazar.

Peso medio liviano. — Efraín Canales, del Jaramillo, con Enrique Pacheco, del V. Salazar.

Peso medio. — Clemente Jaufrett, de "Los Tiempos", con Antonio Villatoro, del A. C. Leiva.

LAS COMISIONES

Los siguientes señores delegados han sido nombrados para la supervigilancia del espectáculo:

Anunciador oficial, señor Luis A. Gaso L.

Anunciador ayudante, señor A. Carvajal.

Inspector de ring, señor Edmundo Godoy.

Inspector de camarines, señor José Risopatrón Lira.

Cronometradores, señores Desiderio Cárcamo y Vicente Salazar.

Pesaje, señores Juan Avila, Julio Savelli y Horacio Smith.

Puertas de ring, señor Carlos Cammas.

Puertas de boletería, don José Araya.

Puertas de platea, señores Julio Romero y Guillermo Sannes.

Puertas de galería, señores Concha y Ernesto Silva.

Comisión médica, doctores señores Castañeda, Diminstein y dentista Dr. Vargas.

LA LOCALIDADES

Son como de costumbre a precios netamente populares, estarán a la venta en las boleterías del Jaramillo, desde las 8.15 P. M.

A LAS COMISIONES

Se encarece a las comisiones nombradas para la supervigilancia del espectáculo, que deben encontrarse en el local a las 8 P. M., con el objeto de no atrasar el programa que es bastante extenso.

CONSULTORIO
— PARA —
PERROS Y GATOS
Dr. L. SCHMIDT HERMAN
MONJITAS N.o 780
Teléfono 3649
HORA: 2 A 7 P. M.
CONSULTA. . . . . $ 5.00
AMBULANCIA (ida y vuelta). . . . . . $ 3.00
VACUNAS "LIGNIERES"
REMEDIOS E INSTRUMENTALES PARA ANIMALES Y AVES
LABORATORIOS

No puede haber verdadera belleza sin buena salud

Ninguna loción de belleza puede reemplazar unas mejillas sonrosadas; una mirada brillante y llena de vida; un cutis limpio y sin mancha, y todo ello está subordinado a la salud de un organismo fuerte.

Si Ud. sufre de trastornos de la digestión, gases, biliosidad, estreñimiento, mal aliento, mal funcionamiento del hígado o trastornos semejantes, ahora es el tiempo oportuno para ponerse en cura y suprimir de raíz esos enemigos de su felicidad. Compre un frasco de Tanlac y vea la rapidez con que recobra la salud y vigor.

Tanlac es el más grande de los dones de la naturaleza para la humanidad doliente. Es un notable tónico y correctivo que ha devuelto la felicidad y la salud a millones de personas, en todo el mundo. Tanlac hará por Ud. lo que ha hecho por muchos millones de personas. Compre hoy mismo un frasco en la botica, si desea Ud. ser la persona sana y radiante que por derecho natural le corresponde.

Tome las Píldoras Vegetales Tanlac para el estreñimiento. Son un laxante seguro, agradable y que no produce hábito.

TANLAC
Le Dará Salud

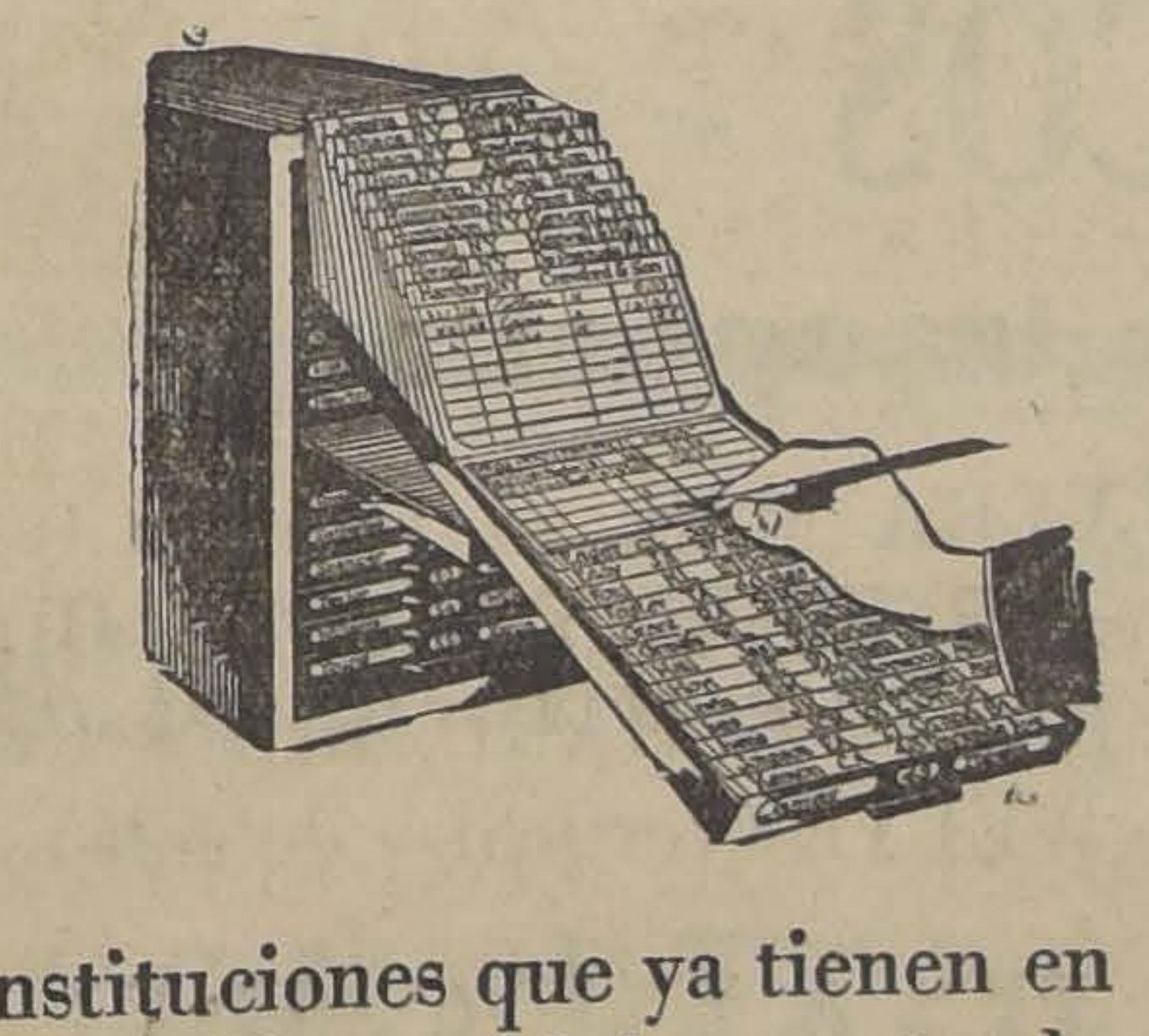

KARDEX
EL TARJETEROVISIBLE

Tenemos el agrado de avisar que nos hemos hecho cargo de la

REPRESENTACION PARA CHILE

de la KARDEX International Ltd. Inc.
Tonawanda-New York

Las firmas e instituciones que ya tienen en uso el sistema KARDEX, seguirán contando con el decidido apoyo de nuestro Departamento Especial.

Los que deseen se les haga un estudio en su Contabilidad o Sistemas de Control, recibirán la inmediata atención de un especialista, sin compromiso de compra.

CURPHEY & Cía. Ltda.

VALPARAISO
637 - Blanco - 637
Teléfono Automático 2554.-Casilla 198-V

SANTIAGO
Ahumada - Agustinas
Teléfono Inglés 116. - Casilla 530.

13—D.

LIQUIDAMOS
POR UNA SEMANA
SERVICIOS DE MESA DE LOZA INGLESA
83 piezas, desde .. .. $ 260.00
112 piezas, desde ...... $ 330.00
Gran variedad de dibujos.
También se venden por piezas sueltas.
Oscar Spoerer y Cía.
AHUMADA, ESQUINA MONEDA, RASCACIELO DIAZ

OFRECEMOS
SACOS
TRIGUEROS
CEBADEROS
PAPEROS
NUEVOS Y USADOS
A PRECIOS SIN COMPETENCIA
Gibbs y Cía.-Catedral 1047

RETAZOS

SEDAS en Retazos, Jersey y Jersinas de 0.40 a 1 mtr. de largo Liquidaremos para vender totalmente con enormes rebajas desde

$ 2.-

SEDAS en PIEZAS: Regalaremos hoy 100 piezas de espumillas de pura seda en 52 colores distintos se vendían a $ 24, HOY a

$ 18 mtr.

HOY
GRAN VENTA ESPECIAL

RETAZOS DE ALGODONES

de todas clases

Hoy Rebajas Especiales

1000 pzas. de Holanda y brines de hilo de 1 mtr. de ancho artículo grueso y lavado, HOY a

$ 2.95.- mtr.

En Creas, Granites de Hilo y Sábanas desde

$ 5.90

DELICIAS 3035 **ALMACENES DE LIQUIDACIONES** ESTADO 135

Aproveche las Liquidaciones de Calzado que le ofrece- - **"LA FORTUNA", Puente 732**

Ocasión Unica

Por ENSANCHE de NUESTRO LOCAL, ofrecemos a PRECIOS REBAJADOS

Pianos y Auto-Pianos

PIANOS ELECTRICOS

de Reproducción Artística

M.R. S.O.B.L.

ARMONIOS con traspositor

Esta oferta EXCEPCIONAL QUE NO VOLVERA MAS, se retiere a todos los modelos verticales y de cola, e incluye las célebres marcas STEINWAY & SONS, BLUTHNER, SCHIEDMAYER, SEILER, etc., en auto pianos J. & C. FISCHER, HARDMANN, PECK & Co., SEILER, etc., en pianos de Reproducción STEINWAY - WELTE (vertical y de cola), etc.

GRANDES FACILIDADES DE PAGO

SUCESORA **OTTO BECKER** LIMITADA

113 AHUMADA — SANTIAGO — AHUMADA 113

UN BUEN CONSEJO: COMPRE SUS MEDIAS DIRECTAMENTE EN LA FABRICA: STO. DOMINGO 1031

GRAN REMEDIO UNIVERSAL Y DESINFECTANTE. NITRO OZONA DE LOWE Y WEISSFLOG

El único comprobado por medio de la radiografía, como radical curador de la tuberculosis (Tisis) Pruebas a la vista. Afamado desde 1887, en que salvó a numerosas personas del terrible cólera morbus. Seguro en enfermedades del hígado, de los riñones, del estómago, etc.; en pulmonía, bronquitis, asma, etc.; en diabetis, reumatismo, epilepsia hidropesía, anemia, catarro intestinal, disentería, apendicitis, peritonitis, almorranas, fístulas etc. Las pestes y fiebres en general son vencidas a las pocas horas con repetidos lavados intestinales y tomas. Parecido casi igual tratamiento para demás enfermedades.

"CATECISMO NITRO OZONA"

Consúltelo todo enfermo. Pídase a Sucesión Luis Lowe, Claras N.o 149, Casilla 832, Santiago. Droguería Daube y Cía. y principales Boticas.

Base: Nitro y Ozona (oxígeno al estado nativo).

SOMBRERERIA

para Hombres, bien s tuada compro.

Ofertas por carta a

LUIS MARTIN

DELICIAS 104

LLEGARON

VIGAS Y VIGUETAS

ALAMO mach. ½x4¼ PI TRAS, GUARDAPOLVOS Y CORTINAS

Barraca y Fábrica

—: "LA REPUBLICA" :—

BASAS de PIEDRA en todas medidas, LINGUE muy DOMEYKO N.o 2354

¡DIABETICOS!

¡LEED!

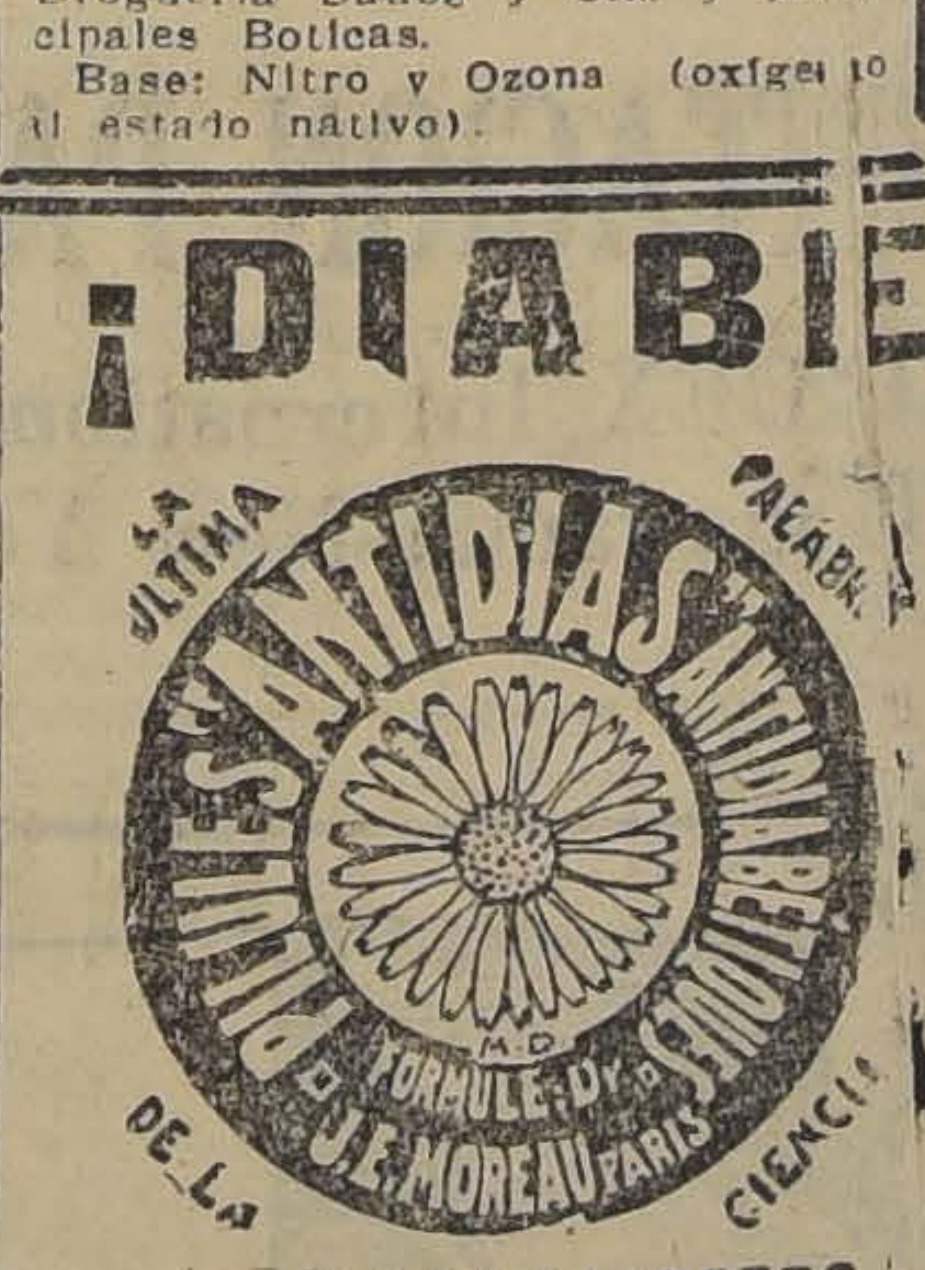
LA ULTIMA PALABRA DE LA CIENCIA
PILULES "ANTIDIAS" ANTIDIABETIQUES
M.D.
FORMULE DU D. J. E. MOREAU PARIS

SANAN LA DIABETES

Lo que dice un prestigioso caballero:

Santiago, 24 de Noviembre 1925. — Señor Representante de las Píldoras "Antidias".

Muy señor mío:

Tengo la satisfacción de manifestarle que he usado las píldoras "Antidia" con muy buenos resultados.

El azúcar ha desaparecido casi totalmente con alimentación sin régimen y mi estado general ha mejorado notablemente.

De Ud. Atto. y S. S.

J. ENRIQUE COSTA

Calle Pedregal 202.

(Base: Diabetinna-Santo

DROGUERIA FRANCESA, DELICIAS 755

Cámara de Diputados

BOLETINES DE SESIONES

En el Archivo de la Cámara de Diputados se compran o se canjean por otros los tomos de las sesiones de la Cámara de Diputados correspondientes a los siguientes períodos:

Ordinarias 1906.
Extraordinarias 1906-1907
Extraordinarias 1908-1909
Ordinarias 1916.
Extraordinarias 1919-1920.
Extraordinarias 1920-1921.

Tratar con el Archivero todos los días de 2 a 5 P.

FABRICACION DE CAJONES

Y JAVAS PARA FRUTAS

Tenemos para entrega inmediata: Cajones Vineros y Litreros.

—: "LA REPUBLICA" :—

Barraca y Fábrica

DOMEYKO 2354 — TELEFONO 182 (PARQUE)

PROPUESTAS PUBLICAS

Pídense propuestas públicas para dota de local a las Escuelas que a continuación se expresan del departamento de Santiago y por la renta anual que se indica, dentro de los radios siguientes:

Escuela N.o 71.— Radio: Rosas, Catedral, Herrera y Matucana. Canon: $ 6.500.

Escuela N.o 101.—Radio: Andrés Bello, Echeverría, Independencia y Avda. La Paz. Canon: $ 4,800.

Escuela N.o 125.— Radio: Santa Isabel, Mujica, Av. Eucaliptus e Italia. Canon: $ 6.000.

Escuela N.o 153.—Radio: Bilbao, Providencia, Antonio Varas y José Miguel Infante: Canon: $ 4.320.

Escuela N.o 190 —Radio: Purísima, Andrés Bello, Mallinckrodt y Bellavista. Canon: $ 7.200.

Escuela N.o 204.—Radio: Santo Domingo, ambas aceras, entre Lourdes y San Luis, por el Norte: Apóstol Santiago y Quinta Normal, por el Sur. Canon: $ 4,800.

Escuela N.o 225.—Radio: Población San José de Ñuñoa. Canon $ 2.400.

Las propuestas se abrirán el Lunes 16 del actual a las 15 horas, en la Sección Locales de la Dirección General de Educación Primaria, en donde se darán los datos que se soliciten.

EL DIRECTOR GENERAL DE EDUCACION PRIMARIA

15—D.

MANDE IMPRIMIR SU SALUDO DE PASCUA Y AÑO NUEVO A LA

Imprenta "Rapid"

EDIFICIO ARIZTIA —:— NUEVA YORK 58

11—D.

ATLETISMO

Centro Sportivo Atlántida

Cita a Junta General para hoy, a las 9 P. M. en Maestranza 1331.

En esta sesión se repartirán los premios del campeonato atlético de clausura efectuado el Domingo último, y se acordará la fecha para el próximo paseo.

Se ha invitado a esta reunión a los señores Luis Pezoa G., y Guillermo Maldini.

TORNEO EN LA POBLACION NUEVA ESPAÑA.— A pedido especial de varios propietarios de la Población Nueva España el torneo anunciado para el Domingo próximo, se realizará impostergablemente el día.

Las inscripciones se continúan recibiendo en Lord Cochrane 689.

EXCURSIONISMO

CUERPO DE EXCURSIONISTAS SANTIAGO.— Cita a junta general para hoy a las 9 1|2 P. M. Se ruega encarecidamente la asistencia por haber asuntos de mucha importancia que tratar: nombramiento de comisiones, rifa del señor Ampuero y uniformación.

LAWN-TENNIS

CLUB DE LAWN TENNIS ÑUÑOA.—Cita a junta general ordinaria de socios para el Domingo a las 5 P. M. como primera citación.

En caso de falta de quorum la reunión se llevará a efecto ese mismo día a las 6 P. M. con el número de socios que asista.

CIGARRILLOS
La Vencedora
HABANOS SELECCIONADOS
80 cts.
CAJETILLA

La dirigente del atletismo metropolitano concede un diploma de honor a «La Nación»

"DE LA PRENSA MERECE SER CONSIDERADA EN PRIMER LUGAR LA CAMPAÑA EN TODO MOMENTO FAVORABLE A NUESTRAS ACTIVIDADES QUE HA DESPLEGADO INVARIABLEMENTE EL DIARIO "LA NACION", POR LO CUAL MERECE NUESTRA ESPECIAL DEFERENCIA",— DICE EL PRESIDENTE DE LA ASOCIACION ATLETICA DE SANTIAGO EN SU MEMORIA ANUAL

LAS NUEVAS AUTORIDADES DE LA DIRIGENTE LOCAL Y SU IMPORTANTE ASAMBLEA DE CLAUSURA DE ANTENOCHE

Se reunió antenoche el Consejo de Delegados de la Asociación Atlética de Santiago, bajo la presidencia del señor Julio Kilian; con asistencia del vice-presidente, señor Leonidas Garnham; del tesorero, señor Vicente Pizarro; de los secretarios, señores Guillermo Maldini y Héctor González y del director señor Rolando Salinas.

Asistieron los delegados de los siguientes clubs: Atlántida, Badminton, Stokolmo, Club Sports Francés, Santiago Atlético, Deutchs - Turverein, Flamengo, Universitario y Atlético Royal. Concurrieron también numerosos miembros de los clubs afiliados y un representante de "La Nación".

LA LABOR DE LA TEMPORADA

Se inició la reunión con la lectura de algunas notas, pasando luego el señor presidente a dar cuenta al H. Consejo de la marcha de la colectividad durante la temporada que se iba a clausurar.

En este interesante trabajo que fué leído por el señor vice-presidente, se deja constancia de las principales actividades de la corporación entre ellas de los siguientes puntos:

ASISTENCIA DE LOS DIRECTORES A REUNIONES

En un total de 30 sesiones la asistencia fué Señor Guillermo Maldini, 30 asistencias; señor Julio Kilian, 30; señor Garnham, 28; señor Claro, 21; señor Salinas, 17; señor V. Pizarro, 14; se deja constancia que el pro-secretario, señor H. González, no ha faltado a ninguna sesión desde que fué elegido.

ASISTENCIA DE DELEGADOS

El primer lugar en asistencia le correspondió al delegado del Badminton, que no ha faltado a ninguna sesión, siendo el total 9, y dignamente representado por el señor Sarapio Cabello. El segundo lugar le corresponde al Centro Deportivo Atlántida y el Santiago Atlético y tercero el Club Deportivo Flamengo.

LA COMISION DE LA ASOCIACION ATLETICA DE SANTIAGO, EN EL ACTO DE LA ENTREGA DEL DIPLOMA DE HONOR OTORGADO A NUESTRO DIARIO

UNIFICACION

Se deja constancia del buen espíritu que ha existido para unificar este deporte en la capital, aunque si bien es cierto no se ha logrado todo el éxito que se deseaba hay esperanzas que muy pronto esté el atletismo local reconociendo una sola bandera.

TORNEO NACIONAL

Igualmente se deja constancia del éxito deportivo y financiero de esta interesante reunión anual.

ENTRENADOR

Como en otras temporadas, la dirigente local ha podido contar con el concurso eficaz del entrenador de la ADA de Chile, señor Carl Strutz.

EL ATLETISMO ENTRE MILITARES

La corporación se ha dedicado también a levantar el espíritu atlético entre los militares y ha organizado algunos torneos con éxito. De desear sería que los comandos de los diversos regimientos estimularan también estas actividades para su mayor fomento.

DONACIONES Y OBSEQUIOS

Se deja constancia con especial agrado de la importante cooperación que han prestado a la colectividad los señores Manuel Rivas Vicuña, Alfredo Betteley, Ramón Cañas Montalva, Humberto Andwanter, Luis Lorca quienes han contribuído con algunas sumas de dinero y trofeos.

El diario "La Nación" que ha prestado todo su apoyo a nuestra institución, donó a principios de temporada una hermosa copa que ha obtenido el Centro Deportivo Atlántida.

"LA NACION" Y EL ATLETISMO LOCAL

En la Memoria el señor presidente expresa: "De la prensa merece ser considerada en primer lugar la campaña en todo momento favorable a nuestras actividades que ha desplegado invariablemente el diario "La Nación". A este órgano de publicidad debemos especial deferencia, pues no sólo publicaba cuanto nostros le enviábamos sino que también lo hacía con prontitud y dando por su parte amplias noticias de interés. Su manera de reproducir todas nuestras informaciones es justo recordarlo.

FINANZAS

La tesorería atendida en muy buena forma por el señor Daniel Claro de la Maza, puede presentar ahora el caso extraordinario de superavit. El señor Claro renunció hace poco tiempo, sirviendo su puesto hasta ahora el señor Vicente Pizarro.

Finaliza la Memoria exhortando a los componentes de los clubs afiliados a efectuar una propaganda más intensa para atraer a la juventud hacia las actividades atléticas y a mantener latente el entusiasmo y la cooperación que hasta ahora han prestado a la dirigente local.

Al final de su lectura fué objeto el señor presidente de una larga salva de aplausos.

LAS NUEVAS AUTORIDADES

Se pasó a elegir las nuevas autoridades, dando la elección el siguiente resultado:

Presidente, señor Julio Kilian, (reelegido).

Vice-presidente, señor Hans Krause.

Secretario, señor Guillermo Maldini S. (reelegido).

Pro-secretario, señor Héctor González (reelegido).

Tesorero, señor Pablo Sante Marie.

Directores: señores Leonidas Garnham y Rolando Salinas (reelegidos).

Las personas elegidas agradecieron las designaciones y prometieron trabajar con mayor ahinco por el fomento del Atletismo.

REPARTICION DE PREMIOS

Se procedió a continuación a la repartición de los premios a las colectividades y atletas que se habían distinguido en la temporada. Cada uno de los agraciados fué objeto de simpáticas demostraciones.

UN DIPLOMA DE HONOR A "LA NACION"

Se puso término a la asamblea haciendo entrega a una comisión especial de un artístico diploma que dice:

"La Asociación Atlética de Santiago confiere el presente Diploma de Honor al diario "La Nación" como un reconocimiento por la campaña eficaz y activa en favor del atletismo. — Santiago, 9 de Diciembre de 1925.— (Fdo.). — Julio Kilian, presidente. — L. A. Garnham, vicepresidente. — G. Maldini, secretario. — R. Salinas y V. Pizarro P., directores."

UNA COMISION ESPECIAL EN NUESTRO DIARIO

En la tarde de ayer una comisión compuesta por el secretario de la Asociación Atlética de Santiago, señor Guillermo Maldini y de los directores señores Vicente Pizarro y R. Salinas se acercó a nuestra mesa de redaccin para hacer entrega al jefe de la Sección Deportes del Diploma de Honor otorgado a nuestro diario colocado en un hermoso marco.

Con este motivo "La Nación" reiteró sus votos de cooperación a las labores del atletismo local y nacional, agradeciendo el simpático homenaje.

Federación Universitaria de Deportes

Cita a sesión extraordinaria de Directorio, para hoy, a las 9.30 P. M., en "El Diario Ilustrado".

Además se cita a los siguientes jugadores: Carlos Urrutia, Galan, Hernan Fuenzalida, Benjamín Ramírez, Leoncio Veloso, Gabriel Fagnilli, Adriazola, Urzúa, Araya, Larraín, Baeza y Massa.

Tabla: viaje que la Universitaria efectuará el próximo Domingo a Valparaíso a jugar con la Liga de esa ciudad.

CITACIONES

GOLD CROSS F. C. — Junta general para hoy a las 9 P. M., en "El Diario Ilustrado".

GENERAL BORGOÑO F. C. — Directorio para hoy a las 9.30 P. M. en Bandera 755.

MORNING STAR INFANTIL — Junta general para hoy a las 8 P. M. en Independencia N.o 806.

Club Deportivo Brasil.— Junta general para hoy a las 9 P. M. en Brasil 19-B.

Tabla: Campeonato atlético de clausura y celebración del aniversario del club.

Santiago Rangers F. C.—Directorio para hoy a las 9 P. M. en casa del señor Reyes.

Teniente Godoy Juvenil F. C.— Junta general para hoy a las 8.45 P. M. en Crédito 421.

Sportivo Lincoyán F. C.—Junta general para hoy a las 8 P. M. en Chacabuco 27-A.

Wanderer Infantil F. C.—Junta general para hoy a las 8.30 P. M. en Escanilla 316.

Los Loros F. C.—Junta general para hoy a las 8.30 P. M. en Independencia 180.

Se recomienda la asistencia a los señores Nicolás Favero, Luis Gallardo, Alejandro Loves y Manuel Leiva.

LA CONFEDERACION DEPORTIVA Y EL COMITE OLIMPICO NACIONAL

Algunos países del continente se han preocupado últimamente, con vivo interés, de la constitución del Comité Olímpico Nacional.

En Argentina y Brasil la Confederación dirigente ha tomado a su cargo las funciones propias del Comité Olímpico Nacional. Así se evitarán los conflictos que en años anteriores se suscitaban entre estas autoridades.

En Uruguay, cuando el Comité Olímpico resolvió la no participación del football al gran certamen de Colombes, el Dr. Francisco Ghigliani, delegado en Montevideo del Comité Olímpico Internacional, se vió obligado a disolver el organismo denominado Comité Olímpico Uruguayo, y de acuerdo con sus atribuciones privativas, envió el elenco que se adjudicó el campeonato mundial de football.

Una comisión designada por el Gobierno está estudiando la organización deportiva de nuestro país .La experiencia recogida en otros países, aconseja que se entregue a la Confederación Deportiva de Chile las funciones del Comité Olímpico Nacional, para concentrar la dirección de la cultura física chilena.

En estas mismas condiciones, el señor Jorge Matte, delegado en Chile del Comité Olímpico Internacional, tendría un Comité permanente que sería la propia Confederación Deportiva. Evitaríamos todo conflicto entre estos organismos que están llamados a cooperar en conjunto y cuyas labores pueden y deben ser desarrolladas por un solo instituto.

FOOT-BALL

LA GRAN CONTIENDA DEL PROXIMO DOMINGO EN EL ESTADIO POLICIAL

EL INVICTO COLO-COLO SE MEDIRA CON EL SELECCIONADO POLICIAL.—SE DISPUTARA EL TROFEO PREFECTURA DE POLICIA

Marcado entusiasmo se nota entre nuestros aficionados por presenciar el gran lance de football entre el invicto Colo-Colo y el Seleccionado Policial, encuentro que debe verificarse a las 4.30 de la tarde del próximo Domingo en el central y cómodo escenario del Estadio Policial.

Los preliminares, dignos de la gran jornada, están encomendados a equipos livianos de la Copa Chile y a equipos infantiles que en anteriores oportunidades han mantenido latente el entusiasmo del público, pues aparte de desarrollar jugadas equivalentes a viejos aficionados, resisten sin la menor muestra de cansancio la hora de juego que les será encomendada. En consecuencia, el programa deportivo será como sigue:

1.o Preliminar entre el Wanderers y Cantabria, a las 2.45 P. M., en competencia oficial por la Copa Chile, encuentro reñido e interesante, pues ambos contendores van en igualdad de fuerzas y tienen conjuntos muy equiparados.

2.o Encuentro de semifondo de media hora por lado entre infantiles. Se medirán en esta oportunidad los mejores footballistas infantiles en competencia por un novedoso premio. Será este un agradable pasatiempo para el público asistente.

3.o A las 5 P. M., el gran lance de fondo que sirve de base a la reunión: Colo-Colo—Policiales, en disputa por un artístico y valioso trofeo donado por la Prefectura de Policía de Santiago y que se exhibe en una casa comercial.

Para nadie es ya un misterio la potencialidad y eficiencia del cuadro de David Arellano; la noticia de la labor desarrollada hasta la fecha en que han caído batidos uno tras otro hasta más de una veintena de instituciones, ha traspasado ya los límites de la provincia. Está clasificado en la actualidad como el mejor y más completo cuadro de la capital. Posee el honroso título de campeón de 1925; su línea delantera, tal vez lo más temible del homogéneo conjunto, tiene elementos valiosísimos en cuanto a conocimiento y dominio de juego científico, provocando en cada oportunidad verdaderos descalabros en las defensas enemigas; es, por otra parte, debidamente ayudada por la línea media que conoce y practica su doble papel de atajar y alimentar a sus ágiles; cuenta, además, el conjunto con uno de los arqueros más seguros y aplaudidos de la capital. El seleccionado policial tiene méritos más que sobrados para medirse con éxito frente al Colo-Colo. Cuenta con una línea delantera cuya característica es la rapidez y fogosidad con que procede, una línea media de seleccionados y una envidiable defensa. Practica este conjunto el pase largo, los tiros sorpresivos al arco y la acometividad en los avances, estilo como se ve distinto del que practica el Colo-Colo que aplica el sistema de colocación y pases cortos. ¿A quién corresponderá la victoria? Es un verdadero problema, pues ambos contendores se presentarán a la arena deportiva con el máximo de entrenamiento y preparación. Estamos seguros que en el lance del Domingo revivirá el recuerdo de los más grandes y emocionantes encuentros de estos últimos tiempos. Cataldo, Mutis, Galleguillos, los Arellano, Moreno, Acuña, Arévalo, por no nombrar a todos, se encargarán de demostrar nuestro acierto.

EAU DE COLOGNE
90º
"Cappi"
PARFUMS CHERAMY
PARIS

SOMBREROS
DE PAJA
FABRICADOS EN NUESTROS TALLERES
20 CALIDADES DIFERENTES
Desde $ 8 c. u.
SOMBRERERIA
"CAPELLARO"
Estado N.o 230

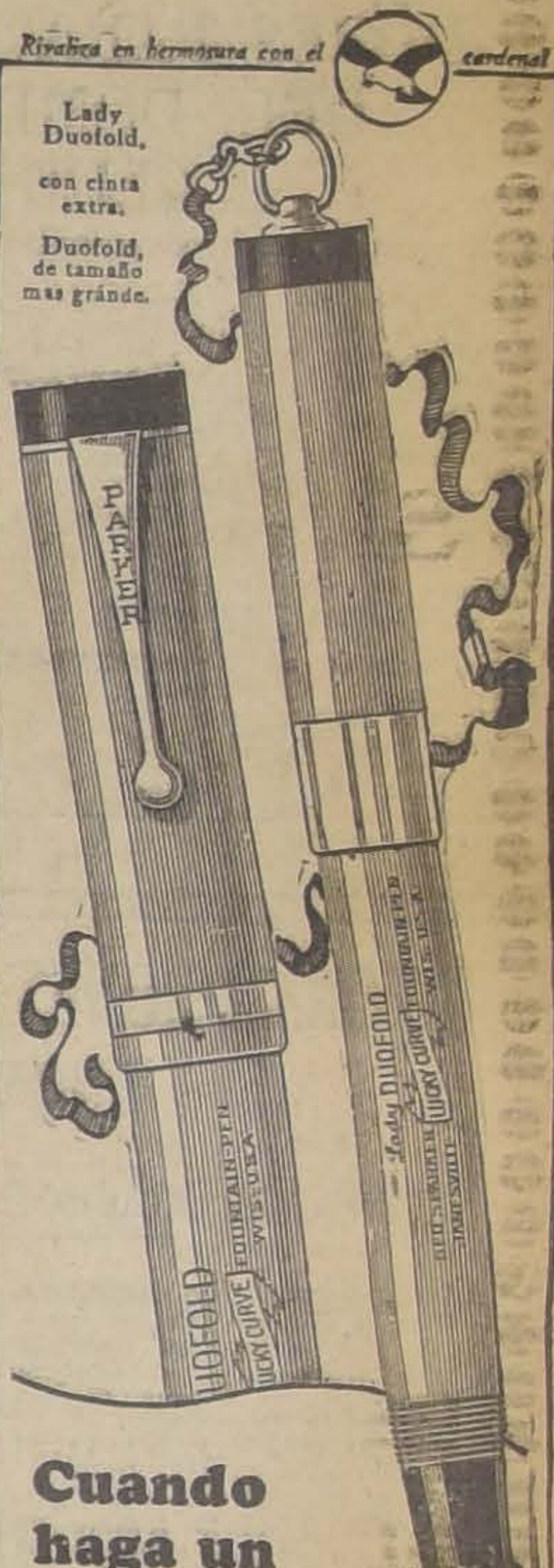
Rivaliza en hermosura con el cardenal
Lady Duofold, con cinta extra.
Duofold, de tamaño mas grande.
PARKER
DUOFOLD
LUCKY CURVE

Cuando haga un obsequio, que sea de los buenos.

No espere a que lleguen las Pascuas

Los cinco minutos que Ud. gaste comprando una pluma-fuente Duofold significan 25 años de felicidad para álguien a quien Ud. quiere.

NO VALE la pena hacer regalos que son recibidos con indiferencia. Con la pluma fuente Duofold, todos quedan complacidos: el que obsequia y el agasajado.

Además, el color rojo de laca de la pluma de esta marca le presta el aspecto de fiesta que cuadra tan bien a las Pascuas. La alegría de recibir ese obsequio perdurará durante los 25 años de uso que para la pluma se garantizan.

A medida que se usa la pluma fuente Duofold, se le va cobrando cariño. Y con razón: su belleza, sus dimensiones y su adaptabilidad a la mano, la hacen indispensable.

Los cinco minutos que Ud. gaste comprando una pluma Duofold, significan 25 años de felicidad para alguien a quien Ud. quiere. Pero busque Ud. la marca que llevan todas: "Geo. S. Parker—DUOFOLD." Así no lo engañarán con imitaciones

THE PARKER PEN COMPANY
Lápices Duofold Parker, iguales a las plumas, tamaño doble.
Fábrica y oficinas generales.
Janesville, Wisconsin, E. U. A

Distribuidores:

CURPHEY y Cía. Ltda.

Santiago, Ahumada esq. Agustinas

Valparaíso: Blanco 637

Parker LUCKY CURVE Duofold
Con la punta que dura 25 años
DuofoldJr., igual, pero más pequeña
Lady Duofold, Con aro para cadenilla

HOY ULTIMO DIA de Nuestra Gran Venta FIN DE ESTACION

EN CONFECCIONES, SOMBREROS ADORNADOS

RETAZOS Y RETAZOS

CASA FRANCESA

BREVES COMENTARIOS SOBRE EL PROGRAMA DEL DOMINGO EN EL CLUB HIPICO

De muy relativo interés es el programa que nos ofrece el Club Hípico para el próximo Domingo. La temporada viñamarina, que promete tener este año un interés excepcional, hace sentir sus efectos en los programas que quedan por disputarse en el Club Hípico y que se ven muy escasos de inscripciones.

La base de la reunión es el clásico Emilio Irarrázaval, que ha reunido un lote de modestas aptitudes y en el cual se destaca El Cinco, como más indicado para ganar. Mistigris, Murga y Calambrito deberán ser los enemigos más destacados del hijo de Buñuelo.

La primera carrera es también de un interés nulo, pues Mi Nena ha de imponerse sobre Facchino, que es su rival de más opción.

—La segunda carrera, es de remate, y el ganador debe buscarse entre Madagascar, Alnero y Brocatelle.

—En la tercera, 1,800 metros, Malharia debe imponerse, pues el lote, fuera de Henry Bell, no vale gran cosa.

—En la cuarta carrera, sobre 1,100 metros,, son Mezquita, Zapatilla y Por Merced los que contarán con más opción.

—La carrera de fondo, 2,400 metros, ha quedado reducida a 4 competidores, pues Signorino no tomará parte. Almodovar debe ganar nuevamente a Juglar, y a Atorrante, sus únicos rivales.

—En la 7.ª carrera parece ser Samuelito el indicado a ganar pues debe valer más que Gran Bonetón en las condiciones del handicap. Mucha Pena, a 47 kilos, podría ganar si estuviera como en su campaña de tres años.

—Es la última carrera la más importante de la tarde, pues el pronóstico se presenta como un verdadero rompe cabezas.

Náufrago, Leoncito, Buen Día y Dánger, a los pesos que han caído, pueden imponerse; esto sin contar a Trilúm y Trifulca, cuyas fenomenales condiciones de lige[illegible] conocen bien los aficionados al hipódromo de La Palma.

Debuta en nuestras pistas en esta carrera ¿Quién es?, hija de Melik, y ganadora de carreras en Buenos Aires, y en La Plata.

PROBABLES MONTAS Y COMPETIDORES PARA LAS CARRERAS DEL DOMINGO EN EL CLUB HIPICO

1.a CARRERA. — 1,600 METROS
Facchino, 56, M. Vera.
Luna Parck, 56, M. Fuentes.
Mi Nena, 54, L. González.
La Perichole, 54, C. Santelices.
2.a CARRERA. — 1,400 METROS
Alnero, 61, P. Rebolledo.
Glaneuse, 56, R. Olguín.
Brocatelle, 53, L. A. Morgado.
Náutico, 52, U. Ibarra.
Madagascar, 50, C. Sagredo.
Marly, 49, L. Muñoz.
Ilusa, 47, P. Olguín.
Penrod, 49, L. González.
Querella, 47, C. Santelices.
Dado, 46, J. Canales.
3.a CARRERA. — 1,800 METROS
Malharia, 57, W. Fuentes.
Galloway, 56, L. González.
Henry Bell, 54, M. Vera.
Signorino, 54, No corre.
Lancetazo, 50, J. Guajardo.
Lolotte, 49, C. Sagredo.
Albano, 48, no corre.
Chichita, 46, L. Muñoz.
La Mascotita, 46, C. Guerra.
4.a CARRERA. — 1,100 METROS
General Prim, 59, J. Vergara.
Pitao, 55, C. Pontec.
Zapatilla, 53, C. Guerra.
Mezquita, 50, L. González.
Pontevedra, 50, M. Vera.
Palinco, 49, L. Fuentes.
Galeno, 46, P. Olguín.
Cipan[illegible], 43, R. Rice.
Trotzky, 42, P. Silva.
Alpujarra, 41, L. Muñoz.
Por Merced, 41, J. Guajardo.
Peleponeso, 40, J. Canales.
5.a CARRERA.— 1.400 METROS
Kodax, 61, A. Molina.
El Cinco, 61, J. M. Baeza.
Straw, 58, M. J. Silva.
Janus, 55, J. Vergara.
Calambrito, 52, U. Ibarra.
Mistigris, 52, M. Vera.
Oligarca, 52, V. Jara.
Décima Sétima, 50, E. Rebolledo.
Monjita, 50, L. Aguilar.
Murga, 50, L. González.
Vinicia, 50, C. Guerra.
6.a CARRERA.— 2.400 METROS
Almodovar, 60, A. Molina.
Juglar, 44, P. Olguín.
Lancetazo, 40, Si corre J. Guajardo
Atorrante, 40, C. Guerra.
Signorino, 40, no corre.
7.a CARRERA.— 1.600 METROS
Samuelito, 56, C. Pombet.
Gran Bonetón, 50, P. Silva.
Mucha Pena, 47, C. Sagredo.
Notoria, 47, C. Guerra.
Serenísima, 45, E. Molina.
La Mouche, 43, L. González.
Rimel, 40, J. Guajardo.
8.a CARRERA.— 1.100 METROS
Náufrago, 61, P. Rebolledo.
E. Rose, 56, A. Molina.
Quien es, 56, M. Núñez.
Leoncito, 54, E. Rebolledo.
Buen Día, 51, C. Guerra.
Danger, 44, L. González.
Trilum, 41, P. Olguín.
Décima Cuarta, 41, P. Silva.
Trifulca, 40, L. Muñoz.

LOS TRABAJOS EFECTUADOS EN LA MAÑANA DE AYER EN EL CLUB HIPICO

(PISTA DE ARENA)

Gran Bonetón

montado por P. Silva, pasó mil 400 metros en 1.31.

Early Rose

montada por M. Núñez, movió 400 metros en 25; después de un descanso repitió igual distancia en 25 2|5.

Henry Bell

montado por U. Ibarra, pasó a voluntad 1,800 metros en 2.9 3|5.

Marly

montado por un aprendiz, largó 700 metros en 45; después de un descanso repitió la misma distancia en 46.

Descartado

montado por L. Aguilar, pasó 1,000 metros en 1.5 2|5; después de descanso repitió igual distancia en 1.6 2|5.

Metrenquil

montado por L. Fuentes, movió 600 metros en 38 2|5; después de un descanso, repitió igual distancia en 38 3|5.

Por Merced

manejada por P. Silva, pasó mil 200 metros en 1.23.

Monjita

montada por L. Aguilar, atropelló 800 metros en 52 1|5; después de un descanso, repitió igual distancia en 50 4|5.

Calderón

montado por L. González, trabajó una vuelta en 2.19 4|5.

Oligarca

montado por V. Jara, movió 400 metros en 24 3|5; después de un descanso repitió igual distancia en 24 4|5.

Chichita

montada por L. Muñoz, pasó 800 metros en 54 3|5; después de un descanso repitió la misma distancia en 51 3|5.

LOS TRABAJOS EFECTUADOS EN LA MAÑANA DE AYER EN EL HIPODROMO CHILE

PISTA PESADA (MANO DEL CLUB)

Leoncito

montado por S. Vergara, pasó 400 metros en 25 y repitió igual distancia en 26 1|5.

Lolotte

montada por C. agredo, pasó una vuelta y 200 metros en 1.57, haciendo la primera vuelta en 1.42 1|2.

Janus

montado por C. Santander, y General Prim por S. Vergara, pasaron 600 metros en 37 3|5.

Brocatelle

montada por L. A. Morgado, una vuelta en 1.41 4|5.

Artagnan

montado por R. Olguín, pasó 400 metros en 26 4|5 y repitió la misma distancia.

PISTA PESADA
(Mano del Chile)

Hircanie

montado por P. Olguín, pasó una vuelta en 1.47.

Brial

montado por un aprendiz, largó largó 600 metros en 41.

Omicron

montado por O. Núñez, pasó 700 metros en 48 y repitió igual distancia en 48 1|5.

Lacierva

montado por M. Rojas, largó una vuelta en 1.41 3|5.

Pichardín

montado por S. Vergara, pasó 1,000 metros en 1.7 2|5.

Silver Mine

montado por M. Zúñiga, pasó 1,000 metros en 1.9.

PISTA LIVIANA

Florito

montado por Julio Canales, pasó 800 metros en 52 1|2.

Amorosa

montada por un aprendiz, pasó 800 metros en 52.

M. SERGIO VORONOFF:

TIENE USTED AQUI UN SERIO COMPETIDOR

FORTAGOL

CURA IMPOTENCIA — DEBILIDAD SEXUAL

Base: Fósforo orgánico y mineral.

BREVES COMENTARIOS SOBRE EL PROGRAMA DEL DOMINGO EN EL HIPODROMO CHILE

Las dos reuniones verificadas en ambos hipódromos a principios de semana, han repercutido en el programa del Domingo en el Hipódromo Chile, que no presenta el interés acostumbrado.

—Reducida a cinco competidores la prueba inicial sobre 1,200 metros, parace estar a merced de Predilecta, que tan brillante performance produjo al caer batida estrechamente por Straggler, que dos días después escoltó a El Cinco en el Club Hípico.

Lea y Scut deben pelearse el placé.

—Acun Cahuen, Vigésima Primera, Grimace, Brial y Fuñingue son las cartas más dignas de consideración en los 900 metros del premio Zona, pues han estado corriendo muy bien.

Muy modesto es el lote que intervendrá en los 1,200 metros del premio Zozobra, y es así que creemos que el ganador tan bien puede salir de Grenoble, que carga 58 kilos, como de Dagmar, que lleva el peso más bajo.

—El 4.º lugar en el program ocupa el premio Zarzal, sobre 200 metros, que es una ca muy abierta

Nos parece que las más alt tizaciones las tendrán Galeno, linco y Fronteriza, que son re tes ganadores.

—Entre Pelendón, Full, C Istria y Querella nos parec debe buscarse al ganador d 1,200 metros del premio Z de ellos Querella se destac pués de su victoria del Mar el Club Hípico, pero es pr que prefiera la prueba de que en ese hipódromo tiene.

—A continuación se dis un steeplechasse militar, e no hay apuestas mutuas.

—Selecto es el lote que vendrá en los 1,900 metr premio Zahorí. Por carrer rridas, son Verdot, Harding y cierva los principales candid

—La reunión finaliza con el mio Zambo, sobre 1,200 metr que el ganador debe buscarse Elita, Coquetón y Kasaba.

PROBABLES MONTAS Y COMPETIDORES PARA LAS CARRERAS DEL DOMINGO EN EL HIPODROMO CHILE

1.a CARRERA.—1.200 METROS
Predilecta 61, J. Vergara
Lea 56, C. Pombet.
Rimel 47, N. N.
Scut 45, P. Olguín
Elkington 44, C. Guerra
2.a CARRERA. — 900 METROS
Acun-Cahuen 56, J. Vergara
El Quince 56, C. Pombet
Pemb 55, M. J. Silva
Fuñingue 54, E. Cáceres
Achao 52, N. N.
Siena 49, N. N.
Itala 52, N. N.
Grimace 51, W. Fuentes
Sol y Mar 51, N. N.
Brial 50, M. Rojas
Calabazo 49, C. Sagredo
Vigésima 1.a 45, L. Muñoz

3.a CARRERA.—1.200 METROS
Grenoble 58, N. N.
Morokil 55, W. Fuentes
Habilosa 52, N. N.
Carraca 50, L. Guzmán
Zizañero 49, L. Orellana
Farolera 48, N. N.
Eclicse 46, L. Muñoz
Amorosa 44, N. N.
Dagmar 43, P. Silva
4.a CARRERA.—1.200 METROS
Galeno 59, C. Pombet
Trotzky 58, E. Quiroz
Job 55, N. N.
Palinco 55, L. Huerta
Fronteriza 54, C. Santander
Latria 53, J. Pinto
Palisandra 52, L. Orellana
Ravachol 51, P. Olguín
Regalada 50, E. Molina
Zain 47, M. Rojas
Florito 43, P. Silva
5.a CARRERA.— 1.200 ME
Pelendón 58, J. Vergara
Jubol 53, C. Pombet
M. Vescera 53, M. J. Silva
Full 52, M. Rojas
Tarnopol 52, N. N.
Clodia 51, E. Cáceres
Khiber 50, L. Muñoz
Istria 49, P. Rebolledo
Querella 52, C. Santelices
Picaronera 48, N. N.
Yacaré 44, J. Guajardo
7.a CARRERA.— 1.900 ME
Lacierva 59, L. Morgado
Signorino 51, No corre
Weyler 48, J. Guajardo
Castor 47, P. Silva
Hyrcanie 46, P. Olguín
Harding 43, C. Guerra
Verdot 43, N. N.
Zadorija 42, L. Muñoz
8.a CARRERA.— 1.200 ME
Coquetón 55, E. Cáceres
El Godo 54, N. N.
Kasaba 54, C. Pombet
Elita 53, C. Santander
Guernsey 52, P. Silva
Lantenac 50, P. Olguín
Tangolaya 49, C. Sagredo
Zona Seca 49, J. Guajardo
Dieppe 47, M. Rojas
Pichardín 44, P. Olguín

INDUSTRIAS Y COMERCIO

INFORMACIONES DE SOCIEDADES ANONIMAS

DIVIDENDOS, CITACIONES, CIERRE DE REGISTROS

PRESIDENCIA Co. MINERA LA.—Cita a junta general para el 17 de Diciembre, en Bandera 60, para tratar de la renuncia del Directorio y marcha de los negocios de la Compañía.

Cierra su registro del 10 al 23 de Diciembre.

CAJA D ECREDITO HIPOTECARIO.—El 10 de Diciembre se procederá en sesión pública al sorteo de las letras de la 1.a serie 8-1, que por amortización ordinaria y extraordinaria deben retirar de la circulación en el semestre que termina el 31 de Diciembre de 1925.

HIPOTECARIO DE VALPARAISO BANCO.—El 7 de Diciembre se procedió al sorteo de los bonos de la serie 6, 7 y 8 o|o que deben retirarse de la circulación el 31 de Diciembre.

UNIVERSO SOC. IMPRENTA Y LITOGRAFIA.—Cita a junta general ordinaria el 18 de Diciembre, para presentar la memoria y balance del 31 de Octubre de 1925.

Cierra su registro del 7 al 18 de Diciembre.

ESPAÑOL DE CHILE BANCO.—La oficina de Santiago procederá desde el 7 de Diciembre a la disolución de valores depositados en custodia, siempre que no existan obligaciones pendientes del depositante en favor del Banco.

INDUSTRIAL D ECATRES Co.—Cita a junta general ordinaria para el 21 de Diciembre, en Avenida Beaucheff 1545, para presentar la memoria y balance.

Cierra su registro del 9 al 21 de Diciembre.

DISPUTADAS DE LAS CONDES Co. MINERA.—Cita a junta general extraordinaria para el 18 de Diciembre, en Compañía 1259, a fin de autorizar al Directorio para contratar un préstamo en reemplazo del que tenía la Compañía en el Banco Español de Chile.

Cierra su registro del 14 al 18 de Diciembre.

BOLSA DE COMERCIO

MOVIMIENTO

Más activo que el de estos últimos días fué el movimiento con que se desarrollaron las ruedas oficiales de ayer en el mercado bursátil.

A pesar de la mayor actividad los precios se mostraron flojos, bajando buen número de puntos la mayor parte de los negociados.

Entre los papeles de mayor mercado figuraron las Onix, Lebu ord., Dichas, Chacaltayas, Carb de Penco, San Bartolo, Cemento Melón, etc., cuyos precios se demuestran en los boletines publicados a continuación.

En bonos se hicieron ventas por valor de 542,200 nominales.

SUBIERON

GANADERAS: Gente Grande, de 66 a 67.

INDUSTRIALES: Cemento El Melón, de 42 a 42 1|2.

MINERAS: Huanuni, de 68 a 69 1|2; Kala Uyu, de 32 a 32 1|2; Lebu or., de 3 7|8 a 4 7|8; Máfil, de 21 a 21 1|2; Onix, de 4 a 5 1|8.

BAJARON

BONOS: Caja 7-1, de 90 1|2 a 90; Caja 8-1|2, de 93 1|2 a 92 3|4; Caja 8-1, de 97 3|4 a 97; Hipotecario 8-1, de 88 1|2 a 88 1|4; Privilegiado Dic. 8, de 69 a 70.

BANCOS: Chile, de 195 1|2 a 194.

SALITRERAS: Galicia, de 29 a 28.

GANADERAS: Tierra del Fuego, de 175 a 174.

INDUSTRIALES Y VARIAS: Club Hípico, de 8,700 a 8,200; Gas, de 54 a 53.

MINERAS: Condoriaco, de 5 a 4 1|2; Cerro Grande, de 64 1|2 a 62; Chacaltaya, de 29 1|2 a 28 1|4; Penco, de 190 a 185; Dichas, de 26 1|2 a 23 1|2; Huanillos, de 13 5|8 a 11; Kumurana, de 35 3|4 a 24 1|2; Patiño, de 303 a 302; Santo Cristo, de 2 7|8 a 2 1|2; Tocopilla, de 87 a 85 1|2.

OPERACIONES EFECTUADAS AYER

1.a RUEDA

300 Caja 8-1, 98.
2000 Caja 8-1|2, 93 1|4.
5000 Caja 7-1, 90 1|2.
7000 Hip. 8-1, 88 1|2.
3900 Priv. Set., 69.
4000 Priv. Dic. 70.
24 Gas, 54.
210 Gas, 53 1|2.
290 Gas, 53
100 Bco. Nac., 86.
25 Bco. Nacional, 85.
2100 C. Melón, Dic. 24, 42 1|2.
2000 Onix, Dic. 24, 4.
500 Onix, En. 27, 4 1|8.
300 Onix, En. 27, 4 1|4.
200 Onix, En. 27, 4 3|8.
100 Kala Uyu, En. 27, 32.
200 Patiño, Dic. 24, 300.
300 Lebu, En. 27, 4 1|4.
1500 Lebu, En. 27, 4 1|2.
100 Chacaltaya, Dic. 24, 28 3|4.
880 San Bartolo, 2.
100 Dichas, Dic. 24, 25 1|2.
200 Dichas, Dic. 24, 25.
400 Dichas, Dic. 24, 24 1|2.
200 Dichas, Dic. 24, 24 3|4.
100 Dichas, En. 7, 25 1|2.
100 Dichas, 24 3|4.
800 Dichas, En. 7, 25.

2.a RUEDA

3000 Hip. 8-1, 88 1|2.
56000 Hip., 8-1, 88 1|4.
3000 Hip. 7-1, 84.
212000 Caja 8 1|2 92 3|4.
56000 Caja 7-1, 89 1|2.
15000 Caja 7-1, 90.
45000 Caja 8-1, 97.
100 Cem. Melón, 42 1|2.
45 Bco. Chile, 196.
5 Bco. Chile, 194.
1 Club Hípico, 8,200.
100 Carb. Penco, 1.90.
2000 Carb. Penco, 1.80.
200 Elect. Ind., 41, Dic. 1.
69 Elect. Ind., 42.
10 Gas, 53.
200 Chacaltaya, Dic. 24, 28 1|4.
200 Gte. Grande, Dic. 24, 67.
600 Dichas, Dic. 24, 23 1|2.
500 Morococala, Dic. 24, 56.

POR BALANCE

anual Regimiento Telégrafos, las cuentas pendientes con el comercio deberán presentarse hasta el .....

15 del PRESENTE

11—D.

PRECIOS DE COMPRADOR O VENDEDOR AL TERMINAR LAS RUEDAS

BONOS				
Caja 8—1			12000	97
Caja 8—1|2			40000	92¾
Caja 6—1	10000	86		
Hip. 8—1			6000	88¼
Hip. 7—2	20000	96		
Hip. 7—1	2000	83	1000	84
BANCOS				
Chile	95	193	100	194
Nacional			100	85
Banco Edwards	100	200		
MINERAS				
Carbón de Penco, Dic. 24	1000	185		
Candarioco, Enero, 7			500	4½
Cerro Grande, En. 7			200	63
Chacaltaya, En. 7	100	28¼		
Chañaral, Dic. 24			500	3
Dichas, Dic. 24	100	23½		
Disputada, Enero 7	300	30½	100	31½
Higuera, al contado .. D			100	4
Huanuni, Enero 7	100	69½		
Kumurana, Enero 7			200	24½
Kala Uyu, Enero 7	100	32		
Kelluani, Enero 7	100	14½	200	15
Lebu ord., Enero 7	500	4⅜	500	4½
Lebu Pref. Dic. 24	500	7½		
Máfil, Dic. 24	200	21	100	22
Minera, Dic. 24	300	22½	100	22¾
Morococala, Enero 7			300	56
Onix Enero 7	300	4⅝	700	5
Patiño trans., Enero 7	500	302		
Potasa, Enero 7	1000	2½		
Santo Cristo, Enero 7	1000	2½		
Tocopilla, Enero 7	200	85½		
GANADERAS				
Gente Grande	200	67		
Fuego			100	174
INDUSTRIALES				
Gas	100	53	15	53½
Electricidad Ind.			52	42
Cemento Melón	100	42		
Molinera			100	9
Viña	500	26¾	100	27
Feria Izquierdo	100	90		
Telégrafo Comercial	20	40		
VARIOS				
Club Hípico	1	8000		
CIERRE A LAS 5 P. M.				
Cambio		39.80		39
Oro		195.20		196
Libra por oro		13.10		13.20
Dichas trans., Dic. 24		23½		
Máfil, Dic. 24		21½		
Elqui trans., Dic. 24		1½		
Patiño, Enero 7.		302		
Gente Grande, Dic. 24		67½		
Santo Cristo, Enero 7				2½
Kelluani, Dic. 24				15
Morococala, Dic. 24				56
Huanillos, Enero 7				11

OPERACIONES EN VALPARAISO

1.a RUEDA

700 Patiño, En. 7, 303.
300 Patiño, En. 7, 302.
200 Melón, Dic. 24, 42 3|4
400 Melón, Dic. 24, 42 1|2.
100 Patiño, 301

ORO

Vendedor	193.90
Comprador	193.80

CAMBIO

Vendedor	38.80
Comprador	38.60

LIBRAS POR ORO

Vendedor	13.20
Comprador	13.10

2.a RUEDA

900 Cerro, Enero 7, 64.
200 Cerro, Enero 7, 62
200 Cerro, Enero 7, 64 1|2
900 Cerro Enero 7, 63.
1000 Hipt. 7-1, 94 1|4.
50 Galicia, Dic. 24, 22.
200 Dichas Enero 7, 23 3|4.
100 Viña, 27.
200 Cerro Dic. 24, 62.

ORO

Vendedor 194.90.
Comprador 194.85.

CAMBIO

Vendedor 38.30.
Comprador 38.60.

LIBRAS POR ORO

Vendedor 13.20.
Comprador 13.10.

REVISTA SEMANAL

FERIA DE PRODUCTOS AGRICOLAS LARRAIN Y Cía. LTDA.

MATUCANA N.o 10 — TELEF. 280 (ESTACION) — CASILLA 4728 — DESVIO BANCO DE LA REPUBLICA

Afrecho, los 100 kilos:
23 sacos V. H., a $ 24.50.
Avena blanca, los 100 kilos:
32 sacos Hda. R., $ 30.
18 sacos Hda. R., $ 29.
Carbón espino, el saco:
145 sacos F. M., $ 12.
138 sacos F. M., 11.60
209 sacos Hda. R., 11.20.
73 sacos E. O., 11.
115 sacos L. O., 10.80.
Cebada, los 100 kilos:
32 sacos inglesa G. V., 33.
3 sacos forrajera E. V., 26.
11 sacos inglesa G. V., 27.
23 sacos forrajera T. M., 26
Frejoles, los 100 kilos:
15 sacos burritos A. V., 130.
5 sacos burritos A. V., 130.
4 sacos burritos M. P., 128.
3 sacos milagros C. M., 80.
34 sacos milagros J. B., 80.
1 saco revueltos C. B., 68.
8 sacos revueltos M. P., 67.
Granzas trigo, los 100 kilos:
15 sacos florence R. F., 43.
7 sacos florence E. M., 41.
Leña, la carga:
20 cargas eucaliptus J. L., 40.
18 cargas álamo, E. O., 22.
Maíz, los 100 kilos:
6 sacos amarillo E. V., 61.
2 sacos colorado E. V., 58.
23 sacos colorado R. B., 57.
1 saco colorado J. B., 55.
5 sacos blanco, P. N. P., 55.
Pasto, los 100 kilos:
150 colisas 2o corte C. P. Z., 8.20.
220 colisas 2o corte J. S., 8.
100 colisas 2.o corte C. P. Z., 8.
100 colisas 2.o corte C. P. Z., 7.50.
180 colisas 2.o corte B. C., 7.
Pasto, la colisa:
8 colisas 2o corte B. C., 3 c|u.
100 colisas 1er. corte F. R., 1.40 cada una.
Trigo, los 100 kilos:
2 sacos candeal C. B., 60.
160 sacos florence R. F., 53.
18 sacos florence 53.
Quesos, los 46 kilos:
280 kilos Manantiales D. E. C. 135.
729 kilos Peralillo B. P., 125.
391 kilos La Estacada E. F. I., 110.
432 kilos La Rosa J. V. C., 122.
99 kilos La Rosa J. V. O., 120.
190 kilos Malloco F. L. A., 110.
265 kilos S. Vicente A. O., 105.
67 kilos Miraflores A. V. L., hinchados a 105.
Mantequilla, los 46 kilos:
20 kilos Manantiales E. S., 280.
20 kilos S. Cruz E. V. G. H., a 273.
15 kilos Aparición de Paine, C. P. Z. a 272.
32 kilos Malloco J. S., 256.
20 kilos Buin, E. M., 240.
230 kilos Puerto Varas J. W., 240.
23 kilos P. Varas F. C., 230.
759 kilos Puerto Varas J. W., 230.
6 kilos La Rosa G. C., 222.
356 kilos Osorno P. K., 220.

Nota.—La carga por carro completo debe dirigirse al Desvío Banco de la República, Estación Alameda y los sobornales, a esta Estación solamente; boletos a casilla 4728. Remates todos los días Miércoles.

FRANCISCO DE B. LARRAIN E.

CAMBIO

TIPO DE VENDEDOR

COMERCIAL	39.—
PREMIO DEL ORO	196.—
LIBRAS EN ORO AMERICANO	484 1|8
1 PESO PAPEL, VALE	5 5|32
LIBRAS POR ORO	13.20

BANCO DE LONDRES Y RIO DE LA PLATA LTD.
Cambio sobre el exterior

	90 días	Vista
Londres	38.90	39.40
París	30.50	30.80
Amberes		36.80
New York		8.11
España		1.15.80
Italia		0.32 3|4
Brasil		39.40
Uruguay		8.30
Argentina		3.38 1|2
Suiza		1.56 1|2
[illegible]		39.40
Portugal		39 40
Canadá		39 40
Oro		194.00 1|2

HABANOS SELECTOS ¢80
HABANOS XXXX ¢60
Yo Fumo
Reina Victoria

COTIZACIONES DE METALES

Cablegrama sobre cotizaciones de los correspondiente al día de ayer:

Al contado

Estaño: £ 285.0.0. Bajó 2.2.6.
Cobre Standard 59.5.0. No varió
Plata: 32 1|16 d. No varió.

A Plazo

Estaño: £ 279.0.0. Bajó: 1.12.6
Cobre Standard: 60.5.0 No varió

MATADERO PUBLICO

Los corrales del Matadero encerraron ayer el siguiente ganado para la venta de hoy:

Ganado mayor		Ganado menor	
Bueyes	50	Corderos	923
Novillos	50	Cerdos	94
Vacas	385	Cabros	—
Q. vivos	38	Terneros	130
Id. en vara	30		
Total	553	Total	1147

COMPAÑIA INDUSTRIAL DE CATRES

JUNTA GENERAL ORDINARIA

En cumplimiento de lo dispuesto en el artículo 23 de los Estatutos, se cita a los accionistas a Junta General Ordinaria para el **Lunes 21 de Diciembre de 1925**, a las 4 P. M., en la oficina de la Gerencia Avenida Beauchef N.o 1545, altos.

Se tratará de la Memoria y Balance anual.

Santiago, 9 de Diciembre de 1925.

FRANCISCO GARCIA PAZ.
Presidente.

TRANSFERENCIA DE ACCIONES

De conformidad con los Estatutos, el Registro de Accionistas permanecerá cerrado desde esta fecha hasta el 21 de Diciembre, inclusive.

Santiago, 9 de Diciembre de 1925.

EL DIRECTOR-GERENTE.

21—D.

TRIBUNALES DE JUSTICIA

MOVIMIENTO HABIDO EN 10 DE DICIEMBRE DE 1925

CORTE SUPREMA

Cuenta general

1 Juan Bergoing y otro con Juan B. Cabrolier, al rol.

Las demás no vistas o dídas.

Alegatos:

No hubo.

CORTE DE APELACIONES

1.a SALA

Jueves 10. — Relator, señor González Campos

1 Rafael Garrido, nombramiento de partidor, trámite; 2 Aragay y Passalacqua, id., quiebra, incidente cuentas del síndico, trámite.

3 Banco Hipotecario de Chile con Luis Ruiz y otros, trámite.

4 Arturo Garri con Compañía Carbonífera de Los Alamos, en acuerdo.

Secretario, el señor Fabres.

Alegaron:

Don Alejandro Reyes alegó con don Ruperto Alamos, en la 4.

Falladas de acuerdo:

Salas con Flich, revocada; Consales con Bravo, confirmada; Cabrera contra Ugarte, aprobada.

2.a SALA

1 Herencia yacente de doña A. Marín, acuerdo.

2 Partición Teresa O. de Pinto, sin tribunal.

3 Koster con Ferrocarriles del Estado, confirmada.

No vistas las demás.

Agregada:

E. Hidalgo con A. Hidalgo.

3.a SALA

Jueves 10. — Relator, señor Mac-Iver

1 Compañía Minera de Colquiri con Fisco, revocada.

2 Jorge Fehrenberg con Sociedad Austral de Maderas.

3 Jorge Fehrenberg con Sociedad Austral de Maderas.

4 Margarita Calderón v. de André con Sara E. Lira D., confirmada.

19 Echeverría Hermanos con Sabas Arístides y Teófilo Kiriaco, son partes Manuel Fernández y Juan Muñoz, trámite.

Secretario, el señor Fabres.

La 2 del Miércoles, en acuerdo.

Alegaron:

Don Santiago Lazo por la revocación, en la 1.

Don J. Dionisio Correa con don Rafael Moreno, en la con ción.

Agregadas:

Contra M. Gatica y otro firmada.

Director del Trabajo con M. Guinart, confirmada con de ción.

De acuerdo:

Raneza con Gómez, menor tía.

4.a SALA

Relator, señor Fontaine

1 A. Aparicio con M. del sin tribunal.

3 A. Ureta con P. Cáceres gatos pendientes.

6 A. San Martín con S. trámite.

7 B. Moreno con B. Mi otro, mal anunciada.

8 Expediente interesados Lingue, mal anunciada.

9 Compulsas del expediente quiebra de A. Tapia, trámite.

No vistas las demás.

Continúa en acuerdo la diente de ayer y la del Lunes meros 9 y 1 respectivamente.

Alegaron:

En la 1, don Isidro Salas don Tomás Ramírez F. y don Bulnes.

En la 1, don Roberto de tris con don Enrique Varas.

SOMBREROS DE PAJ

FABRICADOS EN NUESTR TALLERES
20 CALIDADES DIFEREN

Desde $ 8 c. u.

SOMBRERERIA "CAPELLAR
Estado No 230

REPUESTOS FORD

Liquidamos un saldo por encontrarnos en Balance, y porque deseamos acabar con los repuestos de esta marca, que tenemos en existencia, pues en algún tiempo más no podremos vender más que repuestos "DODGE", exclusivamente.

Tenemos piñones de ataque, cables distribuidor, conos chicos, nos grandes, cubetas, pernos de dirección, depósitos para faroles, paquetaduras, abrazaderas, resortes, candados, resortes, soportes, sortes, etc., etc.

PRECIOS CASTIGADOS EN MAS DE UN 60 o|o

BESA & CIA. LTDA.— DELICIAS 950

ELIXIR ESTOMACAL SAIZ DE CARLOS (STOMALIX)

Es recetado por los médicos de las cinco partes del mundo porque tonifica, ayuda a las digestiones y abre el apetito, curando las molestias del

ESTÓMAGO e INTESTINOS

DOLOR DE ESTÓMAGO
DISPEPSIA
ACEDÍAS Y VÓMITOS
INAPETENCIA
FLATULENCIAS

DIARREAS EN NIÑOS y Adultos que, a veces, alternan con
ESTREÑIMIENTO
DILATACIÓN Y ÚLCERA del Estómago
DISENTERÍA

OBRA COMO ANTISÉPTICO DEL APARATO DIGESTIVO curando las diarreas de los niños, incluso en la época del destete y dentición. Es inofensivo y de gusto agradable.

ENSÁYESE UNA BOTELLA y se notará pronto que el enfermo come más, digiere mejor y se nutre, curándose de seguir con su uso. 33 AÑOS DE ÉXITOS CONSTANTES

Venta: Serrano, 30, Farmacia, MADRID y principales del mundo

AVISAMOS

A nuestros distinguidos clientes y propietarios de automóviles

"BUICK" y "CADILLAC"

que HEMOS TRASLADADO nuestro GARAGE, a la calle de

SAN IGNACIO 480

donde seguiremos atendiendo con todo esmero.

MORRISON & Co. – SANTIAGO.

13—D.

ASAMBLEA SINDICALISTA DE HOY EN HONOR DEL DIPUTADO OBRERO SEÑOR JOSE LUIS SEPULVEDA

VARA A EFECTO A LAS 9 P. M. EN EL TEATRO DE LA UNION SOCIAL CATOLICA (BANDERA 657)

continuación el programa desarrollará:

curso de apertura de la por el sindicalista señor oceno Reveco.

en el piano por el a S. N. N.

afo. una interesante peida graciosamente por don Chiffardi.

tación del diputado elec Santiago señor don José veda, por el luchador Esterfilio Silva.

rafo.

6. El diputado electo por Santiago, señor don José Luis Sepúlveda, agradecerá a la asamblea la importante manifestación.

7. Discurso del sindicalista don Manuel Marchant, sobre la importancia de la representación obrera.

8. "Por la chupalla", monólogo cómico por el señor Narciso Santibáñez.

9. Arenga al gremio, por el secretario don Manuel Arenas.

10. Cuatro palabras por el director general don Luis A. Fuentealba.

Marcha final.

COMISION DE OBREROS Y EMPLEADOS DEL AGUA POTABLE DE VALPARAISO

FERENCIO AYER CON EL MINISTRO DEL INTERIOR

ado en nuestra Redacción José Jorquera, Eulogio y Ormazábal, quienes han esta capital en representación de la Unión de Empleados de la Empresa de Agua de Valparaíso, y nos han que el objeto del en la delegación ha sido para rse con el señor Ministro para gestionar un aumento de sueldo a los empleados de la Empresa más cionada, pues los que actualmente gozan son, según nos manifestó la comisión, escasísimos.

El señor Ministro contestó a esta petición manifestando que dentro de ocho días, más o menos, dará una respuesta definitiva sobre el particular.

Antes de retirarse de nuestra Redacción la comisión indicada nos encargó agradecer por intermedio de estas columnas la gentileza que les dispensó el señor Ministro en la entrevista que con él tuvieron.

SOCIEDADES MUTUALES FRENTE A LA LEY 4054

Carlos Alberto Martínez pedido publicar las siguien-

el señor Juan Blest en improba de convencer a dades de socorros mutuos gentes, de las bondades de seguro obligatorio.

fardo lleva a cuestas el

oso es que al mayor emponen los señores empleaCaja de Seguro en predicar ficios de la ley 4054, mael número de descreídos y de una ley tan alambi-

que a las sociedades mu refiere, ojalá el señor diera un paseito por los estas instituciones y veno existe un cierre total para aceptar unos beque el señor Blest pinta pero que la letra y el esla ley se encarga de mos-

que la sociedad mutual a sus socios medicinas, subsidio de salario íntegro, ario y cuarto de salario, ordena la ley, con sólo recibir la Caja social 1.1|2 por ciento de la parte patronal, guardándose la Caja de Seguro el otro 1,1|2 por ciento más el 2 por ciento del obrero y el 1 por ciento del Estado o sea, en total el 4.1|2 por ciento restante para las pensiones de vejez y de retiro, es algo que está fuera de toda lógica.

Podremos sin duda estar fuera de cálculos actuariales para afirmar esto; pero lo que aseguramos es fruto de las experiencias de muchos años que tiene cada institución mutual en el terreno práctico de las actividades cotidianas.

Con todo, cálculos van, publicaciones vienen, el hecho claro y preciso de que el señor Blest y la Caja de Seguro debe tomar nota es el siguiente:

Las sociedades de socorros mutuos del país no aceptan la ley 4054 a menos que sea reformada como con toda razón y justicia lo pidieron en su Congreso celebrado en Setiembre último en la capital.

Todo lo que se diga y publique fuera de esta idea matriz, será tiempo perdido.—(Firmado).— Carlos Alberto Martínez".

BELLEZA
REUTER

El medio más seguro y fácil de obtener un cutis hermoso. es el de usar regularmente el

JABON REUTER

Es también el ico que conserva en perfecto estado de salud el licado cutis de los niños.

Agentes generales, DAUBE y CIA., Valparaíso.

o a Tracción Animal

sistencia de más de 200 ios de este gremio, se efecnoche una reunión en el los tranviarios. Fué presisesión por el vice-presiseñor M. J. Martínez, el que de los motivos de la que lo era estudiar la forconseguir una prórroga al ento del Reglamento de ras.

el debate se nombró una compuesta por el secretaral de la Junta Central del señor Ayala, y los señores Martínez, Manuel J. Martíndor Marchant y Rafael la Barra, los que se encargarán de dirigirse a las autoridades, a fin de conseguir una prórroga en la aplicación del Reglamento de las Caballerizas.

Por último se tomaron los siguientes acuerdos:

Declarar al día a todos los socios que se encuentran atrasados y paguen el mes de Diciembre.

Nombrar de planta como tesorero al señor Amador Marchant y como única persona encargada de recibir la recaudación de las cuotas sociales.

Celebrar una nueva reunión extraordinaria el Lunes 14, a las 9 P. M. en el Teatro de los Tranviarios, Bulnes esquina de M. de Rozas.

En Londres, dice Cichel, conocí un huelguista del hambre, que al ofrecerle un almuerzo preparado en la

COCINA ELECTRICA

que tenía yo "at home", me dijo: "Yes". Desde entonces, no se conforma de haber estado tanto tiempo "Hungry".

El Congreso Nacional Mutualista

SE REUNE ESTA NOCHE EN LA UNION DE OBREROS DE DIARIOS

Hoy a las 9 de la noche se llevará a efecto en el local social de la Unión de Obreros de Diarios la asamblea general de delegados de todas las sociedades mutuales de la capital, acreditados ante este organismo.

Además de la cuenta, se tratarán los siguientes asuntos:

1.º Defensa de las sociedades de socorros mutuos ante el mantenimiento de la ley de seguro obligatorio.

2.º Proposición de la mesa directiva para acudir en ayuda de la Sociedad Unión Andrés Bello, en situación crítica ante la pérdida de su Hogar Social.

3.º Deber de las sociedades mutuales ante su representación en el Consejo Directivo del Banco Central.

4.º Exposición a todas las sociedades del país de los acuerdos del Congreso celebrado en Setiembre, que entregó a las delegaciones de las sociedades mutuales de la capital la dirección de los trabajos para unificar el mutualismo en el país, y dejando en funciones al Congreso Nacional Mutualista con el carácter de Comité Ejecutivo Provisorio.

Dado lo interesante de la tabla, se ruega a todas las delegaciones se sirvan asistir a esta reunión para que informe a sus sociedades de los acuerdos que se tomen en estos asuntos.

TABLETAS "BAYER" DE Helmitol
BAYER
HELMITOL
Fíjese bien en la Cruz-Bayer

Antiséptico eficaz para combatir las enfermedades de las vías urinarias. Agradable de tomar. De acción rápida, segura y persistente. Dos tabletas disueltas en agua con azúcar constituyen una limonada agradabilísima y refrescante.

HELMITOL: Anhidrometilencítrico de la hexametilentetramina.

Todos los productos legítimos "Bayer" llevan un sello de garantía de color amarillo. Rechácense todos aquellos productos que no tengan este requisito.

Cuadro del Grupo "Aire"

Para representar al cuadro en la Asociación de Cuadros se nombraron a las siguientes personas: E. Guzmán, Max. Albornoz y C. Leiva. Estas personas deberán estar hoy, a las 9 P. M. en el local de los tipógrafos, donde se efectuará la reunión.

—La excursión del Domingo se efectuará a la laguna de Aculeo. La partida será el Sábado desde la Estación Central, tren de 12.20 P. M. Para los últimos preparativos se cita a los excursionistas hoy, a las 8.30 P. M.

En la Escuela Nocturna Pedro N. Silva

Esta noche, a las 8 P. M. la comisión examinadora cumplirá su cometido, tomando el examen anual correspondiente a los alumnos del plantel de educación nocturna que mantiene la conocida y antigua colectividad del Gremio de Abastos, situada en la Av. Subercaseaux esquina de la Av. Milán.

Al Gremio de Carpinteros de Santiago

PUBLICACION OFICIAL

Un grupo de carpinteros se ha puesto de acuerdo para echar las bases de una organización de éste gremio con el objeto de unir a los obreros de este ramo y defender sus intereses.

Esta reunión tendrá lugar el próximo Domingo a las 10 de la mañana en el local de los profesores en la calle Rosas 1022. — (Firmados). — Por el Comité organizador, **Julio Rojas. — Manuel A. Guerra E.**"

Club Obrero Demócrata Cristiano

Cítase a sesión ordinaria de Directorio para hoy a las 8 P. M.

Se recuerda a los socios y directores que a las 7 P. M. se está rezando la Novena de N. Señora del Carmen, Patrona principal de este Club.

Liga Federal de Arrendatarios

A las 8.30 P. M. se reunirá el cuerpo dirigente de los arrendatarios con el objeto de preocuparse de las reformas a la ley 261.

Entre los sectores de arrendatarios se nota entusiasmo por concurrir a la matinée que el directorio general prepara para el Domingo próximo en el local de los obreros ferroviarios, (Bascuñán 542), a las 3 de la tarde.

—Esta noche se ruega a los sectores pasen a Maipú 830, a retirar las entradas y programa sde esta función.

Actividades del Centro El Despertar

Para hoy se ha citado a sesión a todos sus socios a las 9 de la noche.

FIESTAS SOCIALES

Centro Instructivo Arturo Prat. —El Centro Instructivo Arturo Prat, San Francisco 608, efectuará una fiesta hoy, de 7 a 12 P. M., en honor del campeón de box don Humberto Guzmán.

Centro de Empleados Públicos. —(San Martín 772).—El Domingo, baile en honor del campeón de box, señor Humberto Guzmán. Habrá también un campeonato de tango entre los señores Humberto Díaz y Fernando Rebolledo.

Centro Social Dancing Ring.— Hoy habrá baile de 6.30 a 10 P. M., en su local de Mapocho y Almirante Barroso.

Centro Instructivo Arturo Prat. —(San Francisco 608).—Hoy se llevará a efecto el baile y velada que el directorio de este Centro ha organizado en honor del campeón Humberto Guzmán.

Círculo Social Magallanes Moure.—Hoy, baile, de 6 a 10 P. M. en Matucana N.o 569.

Sociedad S. M. JUAN M. Dávila B.—Mañana, a las 9 1|2 P. M. se dará principio al baile familiar.

CITACIONES

Sociedad de Empleados de Hoteles.—A junta general para hoy, a las 10 P. M.

Sociedad El Picaflor.—A junta general para el Domingo próximo en el local de costumbre, Barros Arana N.o 39.

Centro Recreativo El Destello.—Para hoy, a las 9.30 P. M., en el local de los tranviarios, Sección Victoria (Victoria 617), a los siguientes señores aficionados obreros: Gustavo Silva, Paco Castillo, César Tapia, Platacho Manuel Carvajal (Tom Mix), Mardonio Céspedes, Luis Cárdenas y Angel Pérez.

Centro Cultural Castor Vilarín.—Para hoy, a las 9 en punto de la noche al local de la Unión General de Obreros Metalúrgicos a las siguientes personas: señora Jacoba García de S., señores José Poblete, Juan Bascuñán, Luis Morales, Luis Torres, José 2.o Castro Sánchez, Pedro Andrade y Fernando Salinas, para efectuar el ensayo de la obra que pondrá este Centro en escena.

Federación de Chauffeurs de Chile.—A sesión directiva ordinaria para hoy, a las 9 P. M., en Bandera N.o 839.

Círculo Diego Portales.— A junta general para hoy, a las 8 3|4 P. M., a fin de pronunciarse sobre importantes asuntos.

Consejo Industrial de Alimentación (Sección Molinos).— A junta general extraordinaria para hoy, a las 6 P. M., en Pío Nono 116.

Sociedad Figueroa Alcorta.— A junta general ordinaria para el Domingo, a las 9 A. M. a elección de directorio. Primera citación.

Centro Andacollo de la U. N. —El Domingo próximo, a las 4 P. M. se procederá a elegir 7 directores que terminan su período este año.

—Cítase a los directores a sesión extraordinaria para hoy, a las 9 P. M.

Gran Confederación de Confiteros Pasteleros de Chile.—A junta general de socios. Local Rosa 1022.

Defensa de Comerciantes.— A junta general a los comerciantes de Providencia.

Unión de Operarios Cinematográficos.—Cita a sus componentes para hoy a las once y media de la noche, en Monjitas 881, a una reunión general.

Sindicato Blanco de Metalúrgicos y Ramos Similares.—A todos los miembros de esta institución para hoy, a las 9 de la noche, en Bandera 657.

Sindicato Blanco de Estucadores.—A todos los miembros de esta institución, para hoy a las 9 de la noche, en Bnadera 657.

Sindicato Blanco de Policía de Aseo.—A todos los miembros de esta institución, para hoy, a las 9 de la noche en Bandera 657.

Sindicato Blanco de Empleados.—A todos los miembros de esta institución, para hoy, a las 9 de la noche, en Bandera 657.

Sindicato Blanco de Carpinteros.—A todos los miembros de esta institución para hoy, a las 9 de la noche, en Bandera 657.

Sindicato Blanco de Chauffeurs.—A todos los miembros de esta institución para hoy, a las 9 de la noche, en Bandera 657.

Liga de Arrendatarios de la 6.a Comuna (Pío Nono N.o 116).—Este comité cita a reunión a sus componentes y a los que deseen incorporarse a él para el Sábado, a las 8 P. M.

—Para el Lunes, a las 8 P. M., ruega asista el mayor número posible.

Centro de Tapiceros.—Hoy, a las 8 1|2 P. M., celebrará junta general este Centro en su local social.

Centro de Estudios Sociales Pedro Kropotkin.— Se reune todas las noches de 8 a 10 en Franklin N.o 1407.

La Escuela Nocturna Exequiel Vilches de la Sociedad Manuel Rodríguez

Esta noche a las 8 y media P. M. se verificarán los exámenes de la escuela primaria como igualmente los de la Escuela Industrial. Los miembros de la Comisión de Escuela designados por el directorio como examinadores deberán encontrarse en el local social a la hora citada en los siguientes cursos: industrial, señores: Luis A. Torres y José R. Miño. Superior, señores: Ramón M. Reyes y Enrique Romo López. Medio, señores: Hilario Rossetti y Tránsito Valenzuela, y curso inferior, señores: Guillermo Doren y Luis A. Céspedes.

La repartición de premios y certificados se realizará el Viernes próximo 18 del presente.

Sociedad de S. M. de Peleteras "El Adelanto"

Cita para hoy a la comisión de fiestas, y enviarle una nota de pésame a la Sociedad Andrés Bello por la desgracia que le aflige.

Unión Obreros en el Ramo de Mueblería

Para hoy a las 6 P. M. se cita a la comisión de propaganda y al directorio en Copiapó esquina Freire.

Unión Industrial del Cuero y Anexos

Cita a asamblea plena para hoy a las 7 P. M. a todos los personales de curtidurías. Se recomienda al Comité organizador y a los personales La Española, Melchor Riera, Ferrer y Maiza, Etchepare y Melero Pomer, asistan a esta sesión que es de suma importancia para la marcha de esta colectividad.

Al personal de la casa Gomila y Ferrer le recomienda el Consejo Central que debe asistir el Sábado a una reunión que se llevará a efecto en la secretaría de la calle Nataniel 1057, a la 1 y media P. M.

—Se recomienda a todos los organizados en la Unión Industrial del Cuero y Anexos, deben asistir hoy a la conferencia que dará en Nataniel 1057, el señor Jorge Neut Latour.

Los Cuadros Artísticos y Estudiantinas en el salón de los Tipógrafos

Hoy a las 9 P. M. en punto, en el local de los Tipógrafos Eleuterio Ramírez, entre Cochrane y Nataniel, se reunirán los diferentes señores delegados con el objeto de elegir el Directorio definitivo.

Conjunto "Sembrando Flores"

Este conjunto prepara el beneficio a favor de los fondos sociales, en el local de los tranviarios, S. Victoria).

—Para hoy se cita extraordinariamente a los miembros de este conjunto en el mismo local.

—Se encarece la asistencia de los señores Segundo Muñoz y Angel Pérez.

Sociedad La Universal

(SECCION RECREATIVA)

Se pone en conocimiento de los miembros de esta institución que se encuentra abierto en la secretaría, Arturo Prat 1242, el registro para la Sección Recreativa que funcionará en esta colectividad, destinada única y exclusivamente para los socios y sus familias.

—Cita para el próximo Domingo a las 9 A. M. en punto al directorio. Este Cuerpo Directivo dará estricto cumplimiento al acuerdo existente de empezar, indefectiblemente, las sesiones a la hora indicada.

Liga Federal de Arrendatarios

Con bastante entusiasmo y muy adelantados están los preparativos de la velada cultural que llevará el nombre de "La Noche de los Insalubres", cuya organización ha sido única y exclusivamente de los arrendatarios de la "Cité Centenario", situado en la calle San Ignacio N.o 470, que será en honor de don Enrique Loocer y señora, propietario que siempre ha buscado la armonía con sus arrendatarios.

Esta velada se efectuará la noche del 24 del presente en este mismo cité, para cuyo efecto se está confeccionando un extenso programa.

HOY RESPONDERAN LOS IMPRESORES AL PLIEGO PASADO POR LA SECCION SANTIAGO DE LA "F. O. I. C."

Anoche se reunió el directorio de la sección local de la Federación de Obreros de Imprenta de Chile.

Se trató de lo relacionado con la manifestación que está acordado ofrecer al abogado de la organización señor Daniel Schweitzer. Al efecto se designó una comisión.

En seguida se pasó a tratar sobre la labor que durante el día de hoy tendrá la comisión que recabará la respuesta de los señores industriales que han de dar al pliego.

La comisión recalcó que habiendo encontrado el mejor ambiente en la entrega, creía que esa misma acogida hallaríam al pasar por la respuesta.

Hoy la comisión pasará por los talleres. La respuesta la dará esta tarde en la asamblea que se efectuará en el local del Centro El Despertar Matucana esquina de Rosas. A esta asamblea concurrirá el personal Universo.

—Los personales que aún no se han puesto al corriente en su cotización, deben hacerlo esta semana.

—Esta semana aparecerá "El Gráfico". Para el mejor reparto se hace indispensable que los personales designen una persona y comunicar esto hoy mismo al secretario general. Se venderá al precio de veinte centavos. Para el número próximo se aceptan colaboraciones y éstas deberán ser de tesis sindical y enviarlas al señor César Díaz M.

—La amnistía está dando los mejores resultados. Hasta hoy son varios los ex-federados que se han puesto a las órdenes de la organización.

—Correspondencia de Osorno hace saber que la situación de huelga se mantiene y esto se debe a la organizada cooperación de las distintas secciones que han obedecido las instrucciones de la Junta Central.

—Los personales de los diarios se reunirán pronto para estudiar los pliegos que han de pasar a las Gerencias en conformidad a los dos expresos establecidos.

EL PROBLEMA DEL TRANSITO

por **LUIS AYALA P.**

No cabe duda, el principal problema que debe solucionar la autoridad de una ciudad como la nuestra, es el del tránsito. Muchas son las personas que públicamente han opinado a este respecto, de seguro con la mejor intención del mundo, con el deseo sincero tal vez de cooperar con su grano de arena a solucionar este problema, en sí de gran interés para los habitantes de la capital, que hoy sufren las consecuencias desastrosas de un mal reglamento. Esto también desespera en forma grave a lo elementos de los gremios de rodado de la capital.

Lo lamentable del caso es, que, la mayoría de los señores que han opinado, sólo ven la no solución de este intrincado problema en la culpabilidad única y exclusiva de los conductores de vehículos; llegando algunos a proponer medidas que en el fondo nada solucionarían y hasta cierto punto utópicas contra estos modestos asalariados o pequeños industriales.

No se debe olvidar, que en estos momentos, este numeroso gremio digno de mejor suerte, sufre las consecuencias desastrosas de una serie de innumerables multas, impuestas en la mayoría de los caos por personas que ignoran en absoluto este problema del tránito público y sobretodo el objetivo que ha inspirado a sus jefes la aplicación de esta multa, así es cómo muchas veces se hace víctima de este castigo a muchos inocentes conductores. Y ello en realidad no ha solucionado nada lo esencial del objetivo, el tránsito, que día a día va de mal en peor.

—¿Cuál es entonces la medida que cabría aplicar?

A nuestro entender serían dos: Imponer moralidad en los conductores de vehículos y un reglamento adecuado a los métodos de vida de nuestra ciudad.

Lo primero se conseguiría fácilmente, bastaría mantener en las oficinas del tránsito a personas completamente capacitadas y conocedoras a fondo de este servicio de capital importancia para una ciudad como Santiago.

Sobre todo que estos empleados, sean remunerados en debida forma su servicios. De este modo se evitaría fácilmente que se introdugeran en el gremio de rodados, individuos sin ninguna preparación profesional y de aspecto siniestros, como clásicamente se ha dado en llamar a ciertos elementos, que por medios vedados llegan a desempeñar la ocupación de conductores de vehículos.

No se debe olvidar que existen reglamentos terminantes que prohiben actuar a esa clase de gente en el gremio; pero nadie desconoce también, que éstos logran con gran facilidad colocarse en él con toda seguridad.

La segunda medida es de carácter técnico. Elaboración de un reglamento bien acabado del tránsito, sin precipitaciones de ninguna especie, tomando como ejemplo únicamente, reglamentos de otros países. El jefe del tránsito, don Oscar Iribarren, fué al extranjero y debe traer muchas luces a este respecto, valdría la pena se pusiera manos a la obra. Como también sería interesante consultar a los organismos del rodado de esta capital, pues los hay respetables, como la Sociedad Manuel Montt, Sindicato de Chauffeurs y otros, todos ellos llenos del mejor entusiamo por cooperar a la solución de este problema que viene haciendo tantas víctimas en esta ciudad.

Creo firmemente que esto del tránsito, no se solucionará a punta de multas; ello sólo produce descontento e indignación en el gremio, al mismo tiempo les guía a pensar aquello de que hay la premeditada intención de parte de las autoridades de salvar a sus costas el déficit municipal. Cuando en realidad parece que lo que se pretende es, imponer un reglamento de tránsito que sea una seguridad para los habitantes de la capital.

Otros de los puntos que no se debe perder de vista es, la pavimentación de la ciudad, para cuyo objeto se alzaron las patentes de los vehículos, y aún nada se ve de esto, fuera de ciertos arreglos que se deben particularmente y que por cierto no concuerdan con la buena pavimentación, sino que destruyen en forma desastrosa el material de los vehículos que obligadamente tienen que pasar por allí.

Con la cooperación mutua de las autoridades y los elementos que trabajan en las labores diarias del rodado, se podría hacer mucho en beneficio general de la ciudad con respecto al tránsito, desentendiéndose de los segundos, fatalmente la solución del problema del tránsito se alejará.

L. A. P.

UNION DE COMERCIANTES Y AGRICULTORES

Con motivo de celebrarse el 7.º aniversario social de esta prestigiosa institución, que preside el señor Manuel J. Vargas P., la comisión de fiestas ha elaborado un programa de festejos que consistirá en un baile social que se efectuará en su local social, calle Salas 10 el Sábado 12 del presente a las P. M. y un banquete campestre que se servirá en la quinta la Boheme, situada en La Cisterna, el Domingo 13 del presente a las de la tarde.

LA SOCIEDAD IGUALDAD Y TRABAJO Y SUS ACTIVIDADES SOCIALES

Hoy, a las 8 y media P. M., se efectuará la fiesta preparada por la comisión de escuela con motivo de la clausura del año escolar. En este acto se hará entrega de los diplomas, fondos de ahorros y de los premios a los alumnos que son acreedores a ello.

MANIFESTACION AL DIPUTADO ELECTO SEÑOR LUIS AYALA POBLETE

Esta noche, a las 9.30, se efectuará una velada literario-musical en el local de los tranviarios de la Sección Victoria.

El principal objeto de esta velada es hacer entrega al señor Ayala de una artística tarjeta de plata obsequiada por el personal de maquinistas y cobradores de la Sección Victoria.

La entrada es libre.

Actividades Obreras en la Comuna Yungay

La asamblea de los cooperativistas de hoy.— A las 7.30 P. M. se efectuará en el local obrero de Yungay, la reunión general de socios de la cooperativa.

La velada del Sábado. — Para mañana se prepara en San Pablo 4140, una interesante velada, en la cual subirá a escena el drama social: "Los Mártires".

Para el Domingo en la tarde deberá efectuarse una matinée y en la noche hará su estreno en la función el aplaudido ilusionista señor Roberto Marchant.

Activando los preparativos de la Convención Nacional de Arrendatarios

Dando cumplimiento al acuerdo tomado por el directorio general, de dar a conocer ampliamente los trabajos que se tratarán en la próxima Convención Nacional de Arrendatarios, los siguientes sectores de la capital, se reunirán esta noche:

4.o Sector. San Francisco esquina Maule, a las 8.30, asistirán los delegados señores Celis y Urra.

9.o Sector (Río Janeiro 465). — A las 8.30 P. M., concurrirán los señores Javier Bustos, Landaeta, Ramírez.

Conferencia

Hoy a las 8.40 de la noche, se efectuará una conferencia por el profesor de historia, señor Jorge Neut Lathour, sobre el interesante tema: "Comunismo y anarquismo". Local, de la I. W. W., Nataniel 1057.

Unión Empleados de Ventas a Plazos

Hoy habrá reunión general en Carmen 94, para tratar sobre la defensa a los socios afectados con algunas medidas tomadas por los patrones.

Coliseo Ferroviario

BASCUÑAN GUERRERO N.o 547

Mañana se llevará a efecto la velada literario-musical, organizada por el Cuadro Artístico Ferroviario, en honor de los señores Aquiles Concha y Luis Ayala.

A continuación se desarrollará un baile social que será aprovechado por los asistentes a esta reunión.

Caja Registradora

un hasta dos cajones usada, perfecta condición,

NECESITAMOS

Ofertas:

CASILLA 1087,

Señoritas

Para contratar suscriciones a

"LA NACION" y "LOS TIEMPOS"

NECESITAMOS

UN CONSEJO SANO: Si quiere Ud. comprar calzado bueno y a precio de Liquidación vaya a

LA FORTUNA - Puente 732

AVISOS ECONOMICOS

1.—Avisos judiciales

2.o JUZGADO DEL CRIMEN. Edicto. — Por este primer edicto cito, llamo y emplazo al reo ausente David Gardia Vicencio, a fin de hacerle efectiva la orden de prisión dictada en su contra para que en el término de 30 días, contados desde este edicto, se presente a este juzgado a defenderse de los cargos que contra él resultan, en la causa que le siguen por falsificación y estafa a Jorge Solovera y otros, bajo apercibimiento de ser declarado rebelde y pasarle los perjuicios consiguientes. — Santiago, 3 de Diciembre de 1925. — Fernando Soro Barriga. — Fernando Lira, Secretario. 11-D.

2.—Arboles y plantas. (Compra y venta)

POR AUSENTARME DE SANTIAGO vendo lindo jazmín del cabo, mitad precio. Av. Matta 577. D-11

CLAVELES SURTIDOS A $ 4 ciento, diariamente. San Pablo 1653. 11-D

PLANTAS EN TINAS Y MACETEROS desde 40 centavos. Santo Domingo 2177. 11-D

ARBOLES DE PASCUA, EN MACETEROS, gran existencia, ofrece: Criadero Corrial. Alameda 1245. 18-D

JARDIN MONJITAS 753, ARBOLES de Pascua y toda clase plantas. Precios de ocasión.

BOSQUECITO EUCALIPTUS A las puertas de Santiago, vendo. Vicuña Mackenna 216. D-13

3.—Automóviles, afines y accesorios (Compra y venta y compostura)

ESTAMOS SEGUROS DE OFRECER a Ud. un automóvil de la calidad que Ud. desee y a un precio muy inferior al que Ud. piensa, visítenos. Exposición de Automóviles. Escobar y Ebell. Delicias 1327. 12-D

PUELMA Y Cía. LTDA. HUERFANOS 819, agentes autorizados: Lincoln-Ford-Fordson. 31-D

SEÑORES MEDICOS: INVITAMOS a ustedes a ver un coupé automóvil de Automóviles. Escobar y Ebell. — Delicias 1327. 12-D

CAMION REPUBLIC 5 TONELADAS, regalo por viaje Europa. Santo Domingo 1219. D-11

VENDO AUTOMOVIL FORD CON muy poco uso Delicias 2538. 11-D

CARROCERIA FORD TURISMO, chassis camión Ford, motocicleta alemana 300 pesos, góndola de cambio vendo. Esmeralda 673. 11—D.

ESSEX 6 CILINDROS COMPRO de ocasión.—W. B. H., Casilla 2769. D—11

VENDO CON FACILIDADES GONDOLA Ford. Independencia 1861. 12D

CAMION DE 5 TONELADAS A prueba, vendo de ocasión. Aromos 58. D-11

AUTOMOVIL WILLY KNIGHT particular, 7 asientos, ocasión por viaje. Bulnes 531. D-12

DOS MIL PESOS REGALO BUEN Ford turismo, forros flamantes. Cueto 243. 17-D

REGALO BATERIA, DINAMO Y motor de partida listo para usarlo. Avenida Chile 590. 11-D

AUTO CAMION FORD, 4 MESES uso en perfecto estado véndese. Vicuña Mackenna 1048. 12-D

CAMION FORD CARROCERIA CERRADA, muy barato, vendo. Av. Paz 265 11-D

VENDO DOS GONDOLAS FORD, poco uso. Recorrido Palma. Baratas. Independencia 2075. 11—D.

AUTO TURISMO VENDO $ 3,500. Blanco Encalada 2765. 11-D

REALIZO CAMION FORD, INSTRUCTOR. $ 1,500, carrocería, góndola, $ [illegible]00. San Francisco 1503. 12-D.

VENDO BARATO MOTOCICLETA Indian y motor eléctrico. San Diego 1789. 11-D.

VENDO FORD SPORT Y DODGE turismo, ocasión. Root 549. Fache. 17-D.

COMPRO PATENTE AUTO PRIMERA clase. Ejército 215. 12-D.

BREACK MUY BUENO, VENDO de ocasión. Av. Irarrázaval 2879. D-15

JORDAN TURISMO 5 ASIENTOS, garantido, perfecto estado, motor sobresaliente véndese barato. Moneda 57. D.17

POR AUSENTARME LIQUIDO LOCOMÓVIL inglés 10 H. P. Moneda 2971. D-12

AUTOMOVIL STUDEBAKER TIPO Sport modelo único para joven, perfecto estado, vendo por ausentarme. Casilla 136.

AUTO EUROPEO, BUEN ESTADO, por viaje vendo $ 1,800. Maipú 534.

COMPRO CAMION DE CARGA DE tres toneladas arriba, en buen estado, ruedas macizas. C. W. Casilla 81 D. D-12

GONDOLA FORD EN PERFECTO estado vendo. Verla recorrido San Pablo, patente N.o 4157. 12—D.

NECESITO PATENTE FORD PARTICULAR. Catedral 1988. 12-D

EN $ 4,500 VENDO RICO FORD con partida, fundas, 5 amortiguadores Apee y dos ruedas repuesto. Tratar: Dieciocho 192.

ESSEX 4 CILINDROS. VENDO. CATEDRAL 1375. 13-D.

TOMO EN ARRIENDO GONDOLA. Esperanza 51.

COMPRO FORD TURISMO ULTIMO modelo. Conferencia 441. 13—D.

$ 4,000 VENDO GONDOLA STUDEBAKER, poco uso, especial para campo, con sólo $ 1,000 al contado y el saldo con facilidades. Tratar: Exposición 70. D 13

$ 3,500 VENDO AUTO DODGE DE ocasión, poco uso, con facilidades de pago. Tratar: Exposición 70. D 13

4.—Animales. (Compra y venta)

VENDO O ARRIENDO BURRAS Lecheras con crías chicas. Víctor Manuel N.o 2351. 12-D

20 VACAS PARIDAS LLEGADAS del Sur, sobresalientes lecheras, vendo. Sazié 2970.

VENDO CABRO, CABRA PARIDA, buena lechera. Mapocho 4655.

5.—Alhajas, joyas, monedas, etc. (Compra y venta)

BRILLANTES, PERLAS, TODA joya, compro. Ahumada 8. 24—D

PESOS, CHAUCHAS ANTIGUAS, monedas, alhajas, oro, plata, platino compro. Pago bien. Alameda 842. Esquina Londres. 11D

6.—Acciones y bonos. (Compra y venta)

HAGO TRASPASO DE CREDITO hipotecario por cuatro mil pesos Serrano 730. 11-D

ACCIONES.—SI UD. DESEA COMPRAR o vender acciones de Sociedades Anónimas o Comunidades, diríjase a nuestra oficina que tiene diversas órdenes pendientes. Atendemos con especial interés las órdenes de compra-venta, o canje de acciones que no se coticen en la Bolsa. Compañía Nacional de Comercio y Propiedades Ltda. Agustinas 1199. casilla 505.

7.—Aves, pájaros y huevos, etc. (Compra y venta)

GALLINAS LEGHORN Y CATALANAS vendo baratas. Avenida Macul 557. Ñuñoa. D—12

VENDO UN GRUPO GALLINAS Rhodes-Island de un año. Av. San Luis. Paseo Oriente 1180. D-11

ALIMENTOS PARA AVES, COMPRELOS en almacén de Semillas. Morandé 717. 11-D

CONCHUELA PARA AVES COMPRELA al productor. Ariztía piso 8, oficina 18. Teléfono 3689. 13—D.

VENDO GALLINAS LEGHORN blanca. San Ignacio 1217. 13-D.

8.—Avisos varios

REPARACIONES Y CONSTRUCCIONES en general. Edifico casas y lindos chalets con cinco piezas y servicios desde $ 14,000. Constitución 84. Barrio Bellavista. 15-D

FLETES FUERA Y DENTRO DE Santiago con camiones de gran tonelaje. Aromos 1-58. San Pablo abajo. D-11

COMPONGO VELOCIPEDOS Y COCHES de guagua. República 3. 14-D

COCINAS ARREGLO A DOMICILIO, trabajos rápidos, garantidos. Almirante Barroso 11. D-13

ECONOMICE DINERO, MANDANDO sus composturas muñecas, quitasoles, antiguo taller especialista. Esmeralda 875. D-12

RAQUETS COMPONENSE BIEN, barato. Esmeralda 875. D-12

9.—Contador

CONTADOR TITULADO MUCHA práctica encárgase inventarios, balances, arreglo libros atrasados, lleva contabilidad conforme leyes impuestos. Ordenes: casilla 2734.

CONTABILIDADES SE LLEVAN por horas o meses, cualquier negocio. Tarifa módica. Especialmente sistema alemán para fundos. Dirigirse: Bellavista 129, casa G.

CONTABILIDADES, INVENTARIOS, formularios, renta, administración, control y fiscalización de industrias y negocios atendemos rápidamente todo punto zona central país. — Oficina "Chile". Delicias 2628. Teléfono 130. Estación. 15-D

10.—Casas departamentos y piezas amobladas. (Ofrecidas y buscadas)

70 ARRIENDO PIEZA AMOBLADA. Granado 542. D-11

ARRIENDASE PIEZA AMOBLADA puerta la calle. San Francisco 106. 12—D.

ARRIENDO CASA AMOBLADA para matrimonio o caballero solo.— Plaza San Isidro 328. 12—D.

$ 280 ELEGANTE CASA 5 PIEZAS, hall, gas, electricidad. Próxima a Maestranza, Diez de Julio. Tratar, Avenida San Camilo 843. 12—D.

PIECESITA ARRIENDASE AMOBLADA. Rancagua 280. 12-D.

SEÑORITA NECESITA PIEZA amoblada casa sin pensionistas. A. S., casilla 81 D.

SE ARRIENDA PIEZA AMOBLADA Matucana 60.

11.—Casas, departamentos y piezas sin muebles. (Ofrecidas y buscadas)

Casas

SE ARRIENDA ALTOS, DELICIAS 1325. Tratar: Cumming 533. De 2 a 5. D-13

$ 650 ARRIENDO ESPLENDIDA casa altos, en Maturana, lado Plaza Brasil. Tratar: Compañía 2229. D-15

CASA NUEVA EN FLAMANTE ESTADO, con pieza de baño y cocina instaladas, se arrienda en Carmen N.o 1195. Se venden muebles. 13-D.

ARRIENDASE CASA ALTOS RECIEN reparada, hall, luz eléctrica, gas, etc. Delicias esquina de Molina, N.o 11. — Tratar: Agustinas 1252. 13-D

$ 250 ARRIENDASE CASA DE ALTOS, Delicias 2310. Tratar: Sazié 2007. 13-D

REGIA CASA ARRENDAMOS, CON contrato, en Agustinas 615. Precio: 850 pesos. Frente recién estucado. — Totalmente pintada y empapelado nuevo. Tiene nueve piezas y gran hall, todo con parquet. Para verla, ocúrrase a sus dueños. Huérfanos 955.

$ 285 CASA NUEVA TODA COMODIDAD, Herrera 616. 13—D

$ 580 ESPLENDIDA CASA, UN PISO Alameda, 10 piezas, fuera dependencias, hall, galería vidrios, subterráneo, 3 patios, arriéndase 1.o Enero. Verla y tratar, Nataniel 182. D—13

$ 150 ARRIENDO CASITA INDEPENDIENTE. E. Ramírez 834. D-15

$ 65 ARRIENDO CASITA CON LUZ E. Ramírez 838. D-15

$ 250 GRAN CASA QUINTA. TRATAR, Recoleta 838.

SAN IGNACIO 195 ESPLENDIDOS altos recién refaccionados, arriendo $ 450. Tratar: Nataniel 247. 13-D

FAMILIA EXTRANJERA DESEE vivir casa moderna recién construída dos cuadras San Cristóbal, jardín al frente, gran patio, arriéndase. —Siglo XX 183. de 2 a 5 P. M.

$ 220 ARRIENDO CASA NUEVA, hall, patio, luz eléctrica, carro esquina. Ñuble 772.

EN CASA FAMILIA ARRIENDASE departamento independiente, tres, cuatro piezas. Juárez Corta 607. 13-D.

$ 400 DIEZ PIEZAS, TRES PATIOS. Montt 2493, inmediato Alameda. 13-D.

120 ARRIENDASE CASITAS tres piezas, todo servicio. Echaurren 678.

$ 330 ARRIENDO CASA DE ALTOS en Diez de Julio 1646, próxima a Dieciocho. Llaves al lado. Tratar: Exposición 70. D 13

$ 350, ARRIENDO MAESTRANZA 174, casa poca familia. Tratar: Maestranza 176. 12—D

$ 450 ARRIENDO MAGNIFICA CASA altos, Brasil 60. Llaves en Enrique Concha y Toro 2133. 13D

450 CHALECITO SIETE PIEZAS más dependencias, calle José Arrieta N.o 90. Tratar: Viña del Mar 26. 11D

$ 390 ARRIENDO CASA MODERNA, altos, cinco piezas, sala de baño instalada, hall y dependencias.— Tratar: Bellavista 0539. 11—D

ARRIENDA COMEDOR, CASA Avenida Providencia N.o 1299, frente paradero carros. Tratar: Avenida Manuel Montt 73. D-11

CASA NUEVA ARRIENDASE. Santo Elvira 550. Tratar, Santiago Concha 1436. 13—D.

CASA NUEVA ARRIENDASE, véndese. Santiago Concha 1720. Tratar, Santiago Concha 1436. 13—D.

SE ARRIENDA UNA BUENA Y cómoda casa en Porvenir 27. Dirigirse a Savoy Hotel, Santiago. 11—D.

MATRIMONIO EXTRANJERO busca un chalet con o sin muebles en Los Leones o Providencia.—S. M., calle Londres 78. D—12

$ 260 ARRIENDASE COMODA CASA habitación esquina. Andes 2348. 11-D

$ 150 ARRIENDASE CASA ANDES 2242. 11-D.

$ 350 ARRIENDASE CASA NUEVA con todo servicio, tiene galería, 6 piezas, cocina, despensa y dos piezas sirvientes. Avenida Salvador 896. 11-D

COMODOS ALTOS, 8 PIEZAS, 400 pesos, arriéndase. Nataniel 230. D.12

$ 13-16-19 SEMANALES ARRIENDO casitas. Chiloé 1740, Administración. D-13

280 ARRIENDO CASA. SAN IGNACIO 247. Tratar de 2 a 6. D-11

190 BAJOS CHICOS, ASEADOS. Balmaceda 631, próximos Recoleta. D-11

SAZIE 2349, ALTOS NUEVOS. D-12

ALTOS, 14 PIEZAS, DEPENDENCIAS, hall, luz, $ 450. Cochrane 371. D-12

500 ARRIENDASE ALTOS COMODOS, elegantes. Huérfanos 1759. 12D

MATRIMONIO EXTRANJERO necesita urgentemente chalet o casa quinta, barrio San Cristóbal o Providencia. Ofertas: V. O. Casilla 1139. 12-D

$ 260 ARRIENDASE CASA CALLE Marín 237. Tratar: Mercedes 802. 11-D

$ 430 ARRIENDO CASA EN CONTRATO. Verla Lira 669, de 11 a 12 1|2 y de 2 1|2 a 5 1|2. 12-D

450 PESOS ARRIENDASE COMODA casa. Carmen 265. 11-D

$ 500 ARRIENDO ALTOS. SAN Isidro 455. 13-D

190 Y 220 PESOS ARRIENDO COMODAS casas, 6 piezas. Tratar: Exposición 70. D-12

ARRIENDO MAGNIFICA CASA DE altos en sólo 180, luz, alcantarillado, cinco piezas, o vendo toda la propiedad, altos y bajos en 35,000, construcción de ladrillo y concreto. Tratar: Escuela de Agricultura, D-11

ALTOS, ESQUINA, VENTILADOS, seis piezas, dependencias, arriendo. Matucana 34. D-12

CASA MODERNA ARRIENDASE en altos, Caja de Ahorros Sucursal Estación. D-11

$ 48,000 ESQUINA COMERCIAL, Molina, Grajales. Tratar: Echaurren 444. 14-D

$ 2505 CASA ERASMO ESCALA N.o 2622. 17-D.

FAMILIA EXTRANJERA HONORABLE desea casa 4 piezas hasta 160 cerca Avenida Irarrázaval. Roatti. — Casilla 83 D. 12-D.

NECESITO CASA DE 2 a 3 PIEZAS, una a la calle, y con pequeño fondo o galpón para industria. San Francisco 281. 11-D.

SE ARRIENDA ESPLENDIDA CASA altos muy bien asoleada, confortable y limpia, 14 piezas. San Isidro 623. Tratar: Delicias 835. 14-D.

CASA NECESITAN ARRENDAR Dos matrimonios profesionales. Radio: Santa Lucía hasta San Martín, entre Mapocho y Alameda. Ofertas: Casilla 510. 12-D

MATRIMONIO: ARRIENDO COMODA casa, seis habitaciones, todo servicio en Argomedo 479. Carros casi a la puerta. Tratar: en el 485. 12-D.

CATEDRAL 2863. — CASA MODERNA, cinco dormitorios, hall, salón, escritorio, baño instalado y terraza. 12-D.

MOLINA 540, COMODOS BAJOS, arriéndanse, verlos dos adelante. Tratar: Irarrázaval 1753. D-12

IRARRAZAVAL 1753, COMODA MEDIA casa independiente. Verla: 2 adelante. D-12

$ 60 ARRIENDO CASITA RECIEN refaccionada, 2 piezas, patio, cocina, W. C., baño luz eléctrica. Victoria 515.

ARRIENDO MAGNIFICA CASA central seis piezas, aseada, gas, luz eléctrica. Llaves: Amunátegui 870, 12 a 5. D-14

450 ARRIENDO EXTENSA COMODA casa sin altos, dos patios. Santa Isabel 382. D-12

300 CASA QUINTA ASEADA. VALDIVIESO 65. (Recoleta).

$ 275 CHALETS HIGIENICOS, seis piezas, subterráneo, vestíbulos, tina baño, lavatorio, patio, servicios.— Brasil 758, chalet 10, interior. 12—D.

ARRIENDO BUENA CASA HABITACION. Verla de 2 a 6. Compañía 2833. 12-D

$ 575 AV. ESPAÑA 581, ALTOS COMODOS, recién refaccionados, numerosas habitaciones, gas, luz eléctrica, amplia galería. Verlos toda hora. D-12

$ 275 SE ARRIENDA CASA CENTRAL. Tratar: Nataniel 183. D-13

ARRIENDO CASA BARATA, SEIS piezas. Santa Rosa 1660.

ARRIENDANSE EXTENSAS CASAS para industria. Independencia 777 y Carrión 1826. D-12

ARRIENDO CASA BAJOS. NICOLÁS Valdivieso 47, próximo a Diez de Julio. D-12

$ 300 COMODOS ALTOS, VERGARA 658. 14-D

$ 350 SERRANO 523, ALTOS, bajos, siete piezas, gas, luz eléctrica próximo Alameda-Estado. 13—D.

FAMILIA EXTRANJERO HONORABLE desea casa 8 piezas hasta $ 300. cerca Avenida Irarrázaval. — L. R. Casilla 81 D. 13-D

ARRIENDO DOS SALONES A LA calle. Casa particular. San Antonio 281.

DOY EN ARRIENDO CASA NUEVA, grande. Canon módico. Subercaseaux 659. 15-D

Departamentos

LINDO DEPARTAMENTO CUATRO piezas. Tratar: San Ignacio 245 (Altos). D—11

ARRIENDO DEPARTAMENTO 2 piezas y cocina. Lira 883.

ARRIENDO DEPARTAMENTO 3 piezas, Juárez 703. 11-D

100 ESPLENDIDO DEPARTAMENTO Cruz 1253 inmediato independencia. 11—D.

ARRIENDO UN DEPARTAMENTO a la calle, con luz. Juan Vicuña 1481. D-12

EN CASA FAMILIA ARRIENDASE departamento independiente, tres y cuatro piezas. Juarez corta 607.

LINDO DEPARTAMENTO EN CASA quinta arriéndase. Avenida Salvador 1955.

$ 120 ARRIENDO DEPARTAMENTO matrimonio solo. Maestranza 848.

ARRIENDASE DEPARTAMENTO bajos, jardín, caballeros, matrimonio, con sin pensión. Cóndor 1236. 12-D.

ARRIENDO DEPARTAMENTO apropiado dentista. Bascuñán 627.

COMODO DEPARTAMENTO DOS piezas. Molina 546.

ARRIENDO DEPARTAMENTO dos o tres piezas. San Diego 333.

Piezas

SE ARRIENDAN PIEZAS. COMPAÑÍA 1655.

PRAT 187 PIEZA CON PENSION. 12—D

ARRIENDO PIEZA CABALLERO honorable. Santa Victoria 540. 11D

ARRIENDASE PIEZA A PERSONA honorable, casa sin pensionistas. Compañía 1785. D-11

ARRIENDASE DOS PIEZAS. LILLO 343. 11—D.

OFRECEMOS PIEZAS A MATRIMONIO o jóvenes honorables. Moneda 1316.

ARRIENDO PIEZA CON O SIN muebles en casa quinta. Irarrázaval 4662. D-13

ARRIENDO PIEZA O DEPARTAMENTO higiénicos. Eleuterio Ramírez 709. 13-D

ARRIENDASE 2 PIEZAS A LA CALLE, personas solas, en casa familia. —Blas Cañas 447. 12D

ARRIENDO PIEZA CON LUZ eléctrica, joven o señorita. García Reyes 80, bajos. D-15

NECESITO ARRENDAR PIEZA SIN pasaje Lautaro, casa N.o 3. D 13 muebles, en casa de familia. Correo N.o 2.—A. R. V. D 12

ARRIENDO PIEZAS Y DEPARTAMENTO. Bandera 161, altos N.o 2.

12.—Compra y venta de casas y sitios

AVENIDA RECOLETA 983, VENDO esta casa en $ 60,000. Mide 10x70, y consta de 9 piezas cocina, pieza de baño, servidumbre y gallinero; dos patios con arboleda, dos parrones, nogal, higuera, guindo, etc. Verla de 2 a 5 P. M. 13-D

VENDO CASA BIEN UBICADA PARA poca familia, buen baño. Calle Rancagua N.o 39. D-13

COMPRO CASA TREINTA A CINCUENTA mil pesos. Sin Agentes. E. R. P., Carreras 60. 14—D

$ 23,000 OCASION GRAN CASA quinta. Carrión 1534. 11—D.

VENDO SITIO ÑUÑOA, SAN FRANCISCO 364. D-11

SE VENDE CASA CON NEGOCIO de restaurant a cualesquier precio. Tratar: Fermín Vivaceta 230. D—12

$ 140,000 CITE ESPLENDIDA Vendo en Avenida Viel 1888. Renta mensual, $ 1,600, susceptible dar 2 mil pesos. Tratar: 12 a 2, 7 a 8. H. B. Ejército 467. 12-D

$ 25,000 CASA SAN FRANCISCO esquina Arauco. Vendo. Renta mensual: $ 265, susceptible de dar $ 300. Tratar: 12 a 2, 7 a 8. H. B. Ejército 467. 12-D

$ 45,000 PROPIEDAD VIVACETA esquina Prieto, vendo. Renta mensual: $ 580. Tratar: 12 a 2, 7 a 8. R. B. Ejército 467. 12-D.

VENDO ELEGANTE CASA RECIEN construída, todo confort. Dos pisos independientes. Sin agentes. Cueto 767. 11-D.

VENDO DE GRAN OCASION PROPIEDAD en Argomedo, un paso Maestranza, m|m. 1,600 m. c., especial para industria con dos casas y galpones. Tratar: Navarro Cruz. Agustinas 1152. 11-D.

3,000 REGALO SITIO ESQUINA, 10 por 35, terminar calle Bulnes, Población O'Higgins. Paz 510. D-12

$ 400 DIEZ PIEZAS. TRES PATIOS. M. Montt 2493, inmediato Alameda. D-12

COMPRASE CASA CON FONDO, hasta $ 100,000, radio Morandé, Chacabuco, Rosas, Alameda. Cartas: Andes 2542. D-11

SITIO ESQUINA, COMUNA YUNGAY, metros 4,000, véndese 6,000 pesos. Tratar: Nataniel 230. D-12

SE VENDE O ARRIENDA CASA quinta en San Bernardo. Datos, Gálvez 143. D-12

VENDO CASA, TRES SALONES calle, cuatro dormitorios, pieza baño, servicios dos patios, jardín. Irarrázaval 1826.

REGALO NEGOCIO MENESTRAS, espléndida situación, por ausentarme de Santiago. Maipú 18. D 12

VENDO ALMACEN ABARROTES, anexo licores y carbón. Ventas comprobadas. Datos Zabaleta Hermanos. San Diego 880. 13—D.

VENDO CASA NUEVA, 5 HABITACIONES, hall, 2 patios, baño, servicios. Lastra 1256, seis cuadras Plaza Armas.

$ 18,000 VENDO CASA RECIEN terminada con cinco piezas, cocina, baño, luz y alcantarillado, a un paso de las góndolas. Tratar con su dueño. Llano Subercaseaux 819. D-13

$ 3,000 VENDO CHALET. LLANO Subercaseaux. Tratar: Cochrane 1421. D-12

$ 8000 VENDO CASA. HUEMUL 1054. Tratar: Gálvez 1355. D-13

VENDO PROPIEDAD EN CALLE Madrid 1393. Consta de 7 piezas, corredor con galería de vidrios, completamente aseada y con servicios completos. Precio: $ 20,000. D-12

PARA CONSTRUCTORES: PROPIEDAD comercial con 8,000 metros de superficie y 2,500 metros edificados, en $ 400,000 con grandes facilidades. Aceptaría pago después de dividida, construída y vendida. Tratar: Exposición 70. D-13

VENDO LINDOS SITIOS COSTA veraniega. Maitencillo, zapallar 150 por 20 metros, regalo un peso metro. Eyzaguirre 1135. carro Matadero. 12-D.

VENDO BONITO CHALET, GRAN quinta árboles frutales, La Cisterna. Toda comodidad. Precio 40,000 pesos. Facilidades pago. Tratar: San Francisco 106. 13-D.

VENDO QUINTA TOTALMENTE plantada árboles frutales, con habitaciones. Precio 12,000 pesos. Tratar, San Francisco 106. 13-D.

$ 48,000 ESQUINA COMERCIAL, Molina, Grajales. Tratar: Echaurren 444. 15-D.

SITIOS VENDE MENSUAL. SAN Pablo, Blanqueado. Tratar, Domingo 8 a 11. 13—D.

13.—Compra y venta de negocios

POR NO PODER ATENDER, SE vende muy buen reparto de leche con todo sus útiles, tratar: de 12 P. M. adelante con su dueño. Pablo Urzúa N.o 1116. 11-D.

ALMACEN ANEXO LICORES, VENDESE urgentemente. Jofré 189. D-12

VENDO NEGOCIO POCO CAPITAL gran porvenir. Bascuñán 36. 11-D

POR ENFERMEDAD DE SU DUEÑO véndese en $ 3,000 acreditada peluquería. Dirigirse: Avenida Argentina 564. Facilidades pago. Valparaíso. D—11

PELUQUERIA VENDO. MARTINEZ Rozas 3340. D-11

NEGOCIO FUENTE DE SODA, EN la mejor situación; largo contrato; buenas instalaciones, se vende. Tratar: Bandera 131, oficina 14. D-12

VENDO ALMACENCITO A PUERTA de cité, por viaje. Gorbea 2547. D-11

VENDESE SUELERIA CON DERECHO al local. No se cobran llaves. Matucana 9. 13-D

$ 1,000 VENDO CARNICERIA, SARGENTO Aldea 465. 12-D.

POR NO PODERLO ATENDER vendo negocio de almacén y verdulería, buena posesión. Carmen 1316. 12-D.

HOTEL, RESTAURANT, CASA DE cena "Zaragoza" (Antiguo Zorro Rubio), acreditado negocio, junto a la Estación Central, véndese. Matucana 5. 13-D

POR CAMBIO DE JIRO VENDESE almacén abarrotes mucho porvenir. Capital al gusto del comprador. Tratar: Dolores 261. 14-D

VENDO PENSION 2.a CATEGORÍA. Av. Matta 1406. 12-D

PELUQUERIA VENDO DE OCASIÓN. Independencia 424. 11—D.

ESTABLO ACREDITADO VENDO no poderlo atender. Dirigirse: Recoleta 817. 11-D

VENDO ALMACEN BARRIO MUY comercial, no cobro derecho llaves. Poco capital. San Pablo 2172. 11-D.

EN PROVINCIA VENDO BOTICA acreditada. Facilidades de pago. — Casilla 2790. 11—D.

SE VENDE CANTINA O COCINERÍA pensión. Vega Central 307. D—11

URGENTE Y BARATO VENDO negocito varios. Herrera 84. D—11

ALMACEN FRENTE TEATRO, ESQUINA, buena casa habitación, véndese. Avenida Central 23. Comuna San Miguel. 11D

VENDO NEGOCIO MODAS, SAN Diego 139. 12-D

EN EL MEJOR TIEMPO PARA Ganar dinero vendo carnicería, buena venta. Independencia 1110. 12-D

REGALO NEGOCIO, MINA DE oro Arriendo gratis. Delicias 1859. 13-D.

VENDO ACREDITADA PENSION El Batatazo. Con expendio de bebidas alcohólicas. Cuenta con quince pensionistas de firme fuera de pasajeros. Independencia N.o 509. 13D

PENSION, BILLARES, VENDO, $ 7,500. Venta bebidas alcohólicas. Chiloé 2028. D-12

VENDO CARNICERIA. AVENIDA España 248.

VENDO ALMACEN ABARROTES con anexo licores, por tener otro que atender, utilidades comprobadas, arriendo barato, contrata. Tratar: 11 a 1. García Reyes 899.

POR NO ENTENDER EL RAMO, vendo negocio menestras y frutas. San Pablo 1497. D-14

GRAN OCASION: POR NO PODER atender vendo fábrica helados, carretela con reparto, fuerza motriz. Utilidad líquida 60 pesos diarios. Tratar: San Pablo 2283. 12—D.

SOLO POR ENFERMEDAD VENDO 24 mil pesos negocio centro; lo doy a prueba. Con utilidades un año paga compra. Lira 650; 1.30 a 6.30. 13—D.

FABRICA TIZA ESCRIBIR, BUENAS utilidades, poco capital vendo.— Madrid 973.

OCASION: PELUQUERIA, CIGARRERÍA. Lustrín vendo San Pablo 1245.

VENDO PELUQUERIA NO PODER atender. Victoria 811. 14-D

$ 1,000 REGALO INDUSTRIA UNICA Chile, clientela formada, utilidad $ 30 diario. Prat 2062. D-12

PELUQUERIA OCASION VENDESE, tres sillones, mármol, espejo biselado, sección señoritas, lustrín. San Diego 1467.

LIBRERIA, CIGARRERIA EN ALAMEDA, véndese $ 500 al contado. Tratar: Cienfuegos 196.

SE VENDE PELUQUERIA LUSTRÍN y local para cualquier negocio. Bandera 832.

ARRIENDO NEGOCIO POR NO PODERLO atender. Maipú 33. D 12

HOTEL TODO CONFORT. EN PLENO centro, vendo. Dirigirse Correo Central.—R. T. D 12

14.—Citaciones

SOCIEDAD INMOBILIARIA BRITÁNICA de Santiago.— Se convoca a los señores accionistas a junta general para el Miércoles 16 de Diciembre de 1925, a las 6.30 P. M., en The Club House, San Antonio N.o 215.— Santiago, 10 de Diciembre de 1925.— El Directorio. 13-D

MUNICIPALIDAD DE SAN MIGUEL. — Convócase a la Asamblea de Contribuyentes para el Domingo 13 del presente en la sala Municipal, con el objeto de pronunciarse sobre el proyecto de presupuestos para 1926. — Pedro M. Olmedo. — Secretario.

15.—Compras y ventas Varias

JUGUETES.— A SOCIEDADES, BENEFICENCIA, comerciantes, véndense muy baratos. "Juguetería Brasil" Agustinas esquina Cienfuegos. 31—D

VENDO TOTORA. SAN PABL 4260. 16—D

ESPINO BUENA CLASE VENDO 120 sacos, con saco. San Alfonso 642. D-11

DEPOSITO CASIMIRES. SALDO $ 12 metro. Local propio. Córtanse trajes. Vicuña Mackenna 1080. 16—D

12 CASUCHAS DE BAÑO, EN PERFECTO estado vendo, en Llo-Lleo. Tratar: Tocornal 602. D-11

FUNDICION DE BRONCE. — CAJAS, bateas y todos los útiles de una fundición, vendo en 10 de Julio 1644. 12-D

COMPRO SILLA DENTISTA, VERA 474. 13-D

DE OCASION VENDO 3 A 5 MIL kilos alambre de fardos de pasto, o cambiaría por pasto 2.o corte. Pinto 1401. D-11

TABLERO DIBUJO INGENIERO vendo ocasión. Toesca 1772. 11-D

BAÑO Y CALENTADOR, $ 100. Toesca 1772. 11-D

VENDO PUNZON A MANO Y VOLANTE para fierro. Máquina, pernos, molejón, caldera 800 litros. Fragua, chuicos escabeches, marquesa madera, sillas plegadizas, molino hueso, tarros lecheros, catre colonial, balanza platillos. Carmen 315. D-11

CAJA REGISTRADORA 4 CAJONES perfecto estado, $ 2,500 vendo. San Pablo 2990. D-12

SACOS TRIGUEROS, CEBADEROS, de segunda, tipo cien kilos, compro, de tres, a quince mil, no me entiendo con agentes; precio: H. W. Correo 8.

COMPRO MINERALES COBRE, carbonatados. Irarrázaval 1335. 13-D

ROMANA 500 KILOS, BALANZA, molinillo regalo. Cóndell 820. Llegar Francisco Bilbao. 12D

OCASION VENDO COCINA ECONÓMICA. Monjitas N.o 715.

SE VENDE UNA COCINA ECONÓMICA de regular tamaño. Población Centenario. Pasaje Tracción N.o 2144

ROMANA 400 KILOS, Y BALANZA vendo ocasión. Avenida La Paz 2. 13-D

SE VENDE UN QUINTAL DE LANA merina. Rosas 2984. 13-D

VENDO 200 SACOS CARBON ESPINO tallo primera clase. Chiloé 1996.

LUSTRIN TRES ASIENTOS VENDO de ocasión. Recoleta 167. 12-D.

COCINA ECONOMICA IMPORTADA, vendo ocasión. Sazié 1952. 12-D.

CAJONES DE PINO, APROPIADOS para fruta, vendo gran cantidad. Santiago 1477. D-12

CUARTEROLAS RAULI 3 a) VINERAS 11 pesos cada una vendo.— Ganga. Delicias 2439.

ROMANA IMPORTADA DE 500 KILOS vendo. Mapocho 2648.

CAL ABONO ANALIZADA. COCINAS grandes, chicas, plancha cocina para balneario, cajas fondos realízanse. García Reyes 83.

ROMANA 300 KILOS VENDO ocasión. San Alfonso 48.

FUDRES ROBLE AMERICANO 30 y 60 arrobas muy buen estado, para vino blanco y tinto, vendo gran ocasión. Aprovechar. Delicias 2439.

16.—Dentistas

DENTADURAS ARTIFICIALES todo sistema. Precios bajos, facilidades pago. Av. Matta 319-A. 14-D

17.—Escuelas de choferes

ESCUELA PRACTICA CHAUFFEURS, mecánicos, cursos rápidos diurnos, nocturnos. Vicuña Mackenna 456 Arredondo. D—18

18.—Extravíos y hallazgos

PERRITA NEGRA DESAPARECIDA el 8 de Diciembre en Agustinas 1211 se dará gratificación al que la devuelva. 12—D.

19.—Empleados para comercio y oficinas. (Pedidos y ofrecidos)

JOVEN BUENA LETRA NECESITO. Casilla 2790. 11—D.

SEÑORITA HONORABLE SOLICITA cualquier ocupación decente. Dirigirse a V. L. Avenida Salvador 2033. 12D

VENDEDORES PARA MANTEQUILLA necesito. Diez de Julio 357. 11-D

SEÑORITA SIN FAMILIA, INSTRUÍDA, necesítase para Librería. — Independencia 956. 11—D.

SEÑORITAS PARA CORRETAJE fácil y decente necesitamos. Casilla 2950. 13-D.

NECESITO SEÑORITA SEPA CONTABILIDAD. Hotel Cartagena, buenos informes. Germán Riesco 2049.

SEÑORA JOVEN PRACTICA EN cobranzas ofrécese a comisión. — L. C. — Copiapó 1424. 12-D.

CABALLERO CASADO, REGULAR edad, con buenas referencias, conocedor en mercería, ferretería, maderas y abarrotes se ofrece como empleado en ésta o vendedor en el Norte del país. Dirección: Martínez de Rozas 2337. D—13

EMPLEADO DE ABARROTES, SE necesita Avda. Italia esquina de Santa Isabel.

SEÑORITA VENDEDORA na presencia, ofrecer a do tículo nuevo en demanda de casa, necesítase. Refe quedano 716.

JOVEN COMPETENTE nas recomendaciones oficina necesito, 21 de May

JUNIOR CON CONOC comerciales, se necesita sólo por escrito a Casilla

PARA SEÑORITA DE ción correcta y bien deseе ayudarse, se ofrece ción inmediata. Trabajo apropiado, de 6.30 a 7.30 Estado 36.

VENDEDOR A SEMANA sito. Esperanza 976.

SEÑORITA PRACTICA jos laboratorios, ofrécese silla 81 D.

COMISIONISTAS PARA jes fáciles, con relaciones comercial, necesito.

NECESITO CAJERA cocinera, Eyzaguirre 11

JOVENCITO ACTIVO para ayudar juguetería 196.

VENDEDORES AL SEMA cesito, San Pablo 2171, 4 a 7.

ESCRIBIENTE MAQUINA práctica necesita. Agus

ADMINISTRADOR HOT recomendaciones de hon competencia, necesito, tiago. Dirigirse: Correo

20. — Frutos (Compra y ven

OFREZCO MANTEQUILLA consumo y semilla, por to cualquiera estación. Vchmister. Puerto Varas

DURAZNOS, ALCACHOF res. Avenida Macul 551

DESEO ENTENDERME chacra para comprarle verduras, frutas. San

21.—Haciendas, chacras y terre (Compra-venta y damientos)

CHACRA TOMO EN ARRI 10 a 20 cuadras que tenga sas habitación y esté cerca tiago. Dirigirse: Casilla

22.—Hoteles y p nes

GRAN HOTEL BUENOS piezas amobladas desde diarios, con dos camas Delicias 2921.

PIEZAS AMOBLADAS ofrece a matrimonio

SAN ANTONIO 460, piezas amobladas con ballero o matrimonio

PENSION PIEZA A balcón, desde 110. Rosas

ALAMEDA 777 ARRIEN zas pensión.

ARRIENDASE PIEZAS Rosas 1340.

DEPARTAMENTO CAL sión. Carmen 135.

PIEZA PENSION, LIRA

CASA RESIDENCIAL norables familias o per por días, meses. Estado departamentos, dormitorios baños privados, excelente uso familiar, pensión de meses. Los dueños atienden nalmente, retribuyendo la cia de los distinguidos Precios módicos. Teléfono English Spoken.

ARRIENDO PIEZAS AMO con pensión. Doy pensión de Argomedo 315.

PIEZAS PENSION. 178.

PIEZAS PENSION SANTA 328.

ARRIENDO BONITAS PIE pensión. Alonso Ovalle

EN VALPARAISO, RESI casa familiar ofrece piezas sión familias honorables.

DOY PENSION A DOMI Carnicería. Atacama Maipú.

120 PENSION CON PIE 1711.

PRAT 187, ARRIENDASE calle con pensión.

PIEZAS CON PENSION San Francisco 367.

SE ARRIENDAN PIE pensión. San Francisco

PIEZA BALCON CALLE, sión, arriendo. Tarapacá llegar a Prat.

FAMILIA HONORABLE da piezas, pensión. Serra

SE ARRIENDA PIEZA A na sola, con o sin pensión Reyes 57.

CATEDRAL 1289, REGIA de mesa $ 100.

ARRIENDA PIEZA Y San Diego 33.

PENSION, PIEZAS AMO días meses. San Diego

ARTURO PRAT 22, ARRI para el 15, pieza calle sión.

23.—Instalaciones y cesorios para nego (Compra y vent

SE VENDE UNA INSTA con derecho al local. Av dro Montt 1496.

ALMASONES, MOSTRADO drieras, peso, romana dos dores y varios útiles de Vendo y se arrienda la buen local para bodega fonso 647.

PESO MOSTRADOR 16 KILOS linillo para café vendo 983. Esquina Independencia

VENDO UN MOSTRADOR tada y vidriera. San Anton

VENDO MOSTRADOR grande. Cuevas 1453.

ESTANTERIA CON CAJON mostrador, véndese barato Julio 1063.

PESO DE MOSTRADOR cuña Mackenna 7.

VENDO BALANZA MOS ventilador, vidriera.

DO DE OCASION TOS. para 10 kilos. Tratar: D 13

ABARROTES, RE véndese ocasión

strucción y edu- (Colegios, acadé- y profesores)

VACACIONES INST. Le-Brun". Huérfano N O

ADEMIA DE CORTE Y para Señoritas. Cursos aprovechar vacaciones!!— alumnas: tarde, mañana sobre medida. Fuen 12-D

UALES ENSEÑANZA es- máquina. Ricardo Santa 11-

DE BAILE PARTICU- Sírvase a domicilio. 11D

VACACIONES DE CONTA enseñarán presente mes.— Mercantil reorganizado. — 13-D

DE REPETICION, pro- 10 años práctica alumnos de repetición. — Doctor Bruner 654. 13-D.

PROFESOR LONDINEN. Enseña el idioma en Sistema moderno rápida, viajes a Ingla- Unidos Prepara exá pocos días. Gran éxito espléndidas Claras 46. 13-D

SEÑORITA HAGA CLA. a máquina. Santo Do- casa 25, de 1 a 3 P. M.

INSTITUTO PROFESIONAL Santa Rosa 22. Be- Pedicuro-cirujano facial-deportivo. Coiffeur ondulación Marcel, corte Técnica comercial. Contabilidad. Taquigrafía. Dactilografía. Diplomas válidos, autoriza- prospectos. También correspondencia. Ense- Facilidades.

ABIERTA CURSOS Contabilidad. Taquigrafía, Idiomas. Cursos se- para señoritas. Escritura $ 10. — Instituto de Con- Santo Domingo 831. 12D

IDAD, TAQUIGRAFIA. Dactilografía, enseñamos Instituto Comercial, 1060.

HUMANIDADES. PRE. Contabilidad.— Poblete,

Instrumentos mu- afines y acceso- (Compra-venta y composturas)

LER VENDESE $ 2,200. 11-D.

MODERNO VEN. 181. 11—D.

TRES PEDALES. Santos Dumont 482. 11—D.

PERFECTO ESTADO VEN. Olivos 1068. 12—D.

VICTROLAS VEINTE perfecto estado. Carmen 933. D-11

EN ESTADO TRES PE- conveniente. Avenida 12-D

CON FACILIDAD DE San Pablo 2215. 14-D

GRAMOFONOS, com- económicas. San Pablo 14-D

LAS NIÑAS DEL SERRU- radito, Canción Ukelele, del taller, Titina, Las y gran cantidad de no- San Pablo 2215. 14-D

RIQUISIMO "ERARD". Cochrane 1241. Casa B. 11-D

VICTROLA VICTOR. L. D-11

ALEMANES VENDO Oca- paná 696.

ALEMAN VENDO BARA- 238.

NDO DE OCASION. TO- D-15

SALON 1/4 COLA. PLA- San Ignacio 169.

MECANICO ESPECIALIS- fono, victrolas, precios compro, vendo discos. Es- D-12

TROLA MALETA Y UN vendo baratos. Molina

NO ALEMAN, CLAVIJERO mante. $ 2,300. San Isi-

NDO RICO PIANO ALE- nuevo, clavijero metálico San Pablo 2609. 16-D

Medicina

GONORREA, IMPOTEN- gratuitas, 1 a 6. Noc- Rayos violeta. Clínica Santo Domingo 1953 En. 6-1926

PERSONAS AGOTA- mentalmente, nerviosas. cansancio cerebral. tismo, impotencia, in- El mejor tónico. "Cere- 25-D

DE PIORREA, POCO Enrique Villarroel Fuenza- 2726. D-12

DIENTES FIJOS, 5; EX- sin dolor, garantizadas, sin paladar. Precios económicos. dentista titulado: Chi- Estados Unidos. Catedral

Materiales de cons- (Compra y venta)

UNA ESCALERA DE para pintor, en buen es- Vega San Diego. 11-D

PUERTAS TABLERO, me- mesones sastres. Monji-

VENTILACION, ENGRA- que, cañería, tubos, puer- vendo. San Pablo

ADOQUINES USADOS DE mil. Libertad 682. D-12

JOLAS, BARRIO MUY Subercaseaux 101. D-12

LADRILLOS MURALLAS especiales para cha- Subercaseaux 101. D-13

VENDO LOTE PLANCHAS ZING inglés nuevas, 24 de diez pies, 15 de seis, a dos pesos pies. Eyzaguirre 1186.

VENDO ADOBES 150 PESOS EL mil. Sucre 1188. 12—D.

29.—Máquinas, motores afines y accesorios (Compra-venta y composturas)

TUPI UNIVERSAL ALEMANA flamante vendo. Avenida Matta 374. 13—D.

COMPRO POLEAS TRANSMISION, de 70, 30 y 15 centímetros, por 4 pulgadas ancho. Pago buenos precios. Cruz 1281. 11-D

CHANCADORA GRANDE BLAKE chanco 8 mts. por hora se vende. — Tratar: General Cruz 268. Valparaíso. Antonio Ramírez. 12D

VENDO HUINCHA, TUPI TORNO, serruchos motor, transmisión, varios Alameda 267.

TRILLADORA PITTS, 36 PULGAdas, vendo baratísima. Maipú 56. D-12

MOTORES A GAS POBRE DE 50 Y 70 H. P., de ocasión, vendo carros línea decauville, tornos mecánicos Maipú 56. D-12

INCUBADORA HISPANIA, DE 440 huevos, vendo de ocasión, por viaje a Europa, en $ 500, probada, completamente nueva. Verla: Echaurren 55 casa 4.

FABRICA DE CAMBUCHOS PAJA, conclusión vendo máquinas y existencias. Franklin 550.

COMPRO MAQUINA COSER PIE y mano, voy a domicilio. San Diego 1148. D-14

VENDO DE OCASION MAQUINA heladera con cuatro botes Avenida Condell 589.

MAQUINA BORDADORA "CORUELly", y varias Singer de pie casi nuevas garantidas vendo de ocasión. Bandera 766 14-D.

TALADROS TORNILLOS, FUElles, fraguas correas poleas diferentes medidas ocasión vendo. U. Americana 77.

PRENSAS, PICADORA Y SEGADOras de pasto ocasión vendo. U. Americana 77.

POR AUSENTARME LIQUIDO LOcomóvil inglés 10 H. P. Moneda 2971. 12-D.

30.—Muebles. (Compra, venta y composturas)

ANTICIPO FONDOS POR MUEBLES a consignación Compro menajes. — Casa de Remates San Antonio 74. En. 15-1926

MUEBLES, DORMITORIOS, COmedores, salones escritorios, variedad estilos y modelos roble americano. Precios bajísimos. Grandes facilidades pago, con entrega inmediata. Especialidad sillas desde 100 pesos docena. Venga consultarse. Fábrica Nacional de Muebles. Serrano 898, esquina Cóndor. N. O.

RESCATO MUEBLES PIANOS empeñados, para su venta, en privado o remate. San Antonio 74. E-15-26

COMPRO MUEBLES USADOS. Voy a domicilio, pago bien. Casilla 851. 12-D

COMPRO MESAS CHICAS DE Pensión. Exposición 892. 11-D.

INSTALACION COMPLETA DE BAño y amoblado de escritorio se vende barato en 12 de Febrero 72. D-12

MUEBLES: OFRECEMOS, CUALquier estilo. Precios muy ventajosos. Entrega inmediata, grandes facilidades de pago. Consulte nuestras condiciones. Fábrica Sociedad Nacional de Muebles y Maderas, Copiapó 1060, entre Prat y San Diego. 6-E

SILLAS PRECIOS REGALADOS. Teatro Iris. Castro 130. 11-D

VENDO MUEBLES. SANTOS DUmont 955. 12—D.

COMPRE MUEBLES SALON NUEve piezas, 290; comedores, 700; dormitorios, 900; muebles coloniales, fábrica única que trabaja en verano con 35 operarios, debido a los bajos precios que vende. San Diego 957. 11-D

MESA COMEDOR CORREDERAS, vendo ocasión. — Echaurren 444. 11-D

VENDO ESTANTE LIBROS, SILLAS comedor cuero, cortinas felpa, catres. 21 de Mayo 843. 11-D.

DENTISTAS: MUEBLE DENTAL vendo, 200, Santo Domingo 955. 12D

SE VENDEN ALFOMBRAS USAdas, verlas y tratar en Avenida República. Parque Clement, casa 649. 13-D

VENDO AMUEBLADO COMEDOR en 550, piano caoba antigua. Constitución 152.

VENDESE COMODA, SILLON GIratorio, piso piano, bool tallado, silla guagua, espejo, pedestales tinajas plantas cocina económica varios. Manuel Rodríguez 153.

BUEN CATRE BUEN SOMMIER, vendo. Ñuble 763. D-13

ROPERO LUNA CRISTAL, $ 210; aparador trinche inglés, elegante, 380; rico salón Luis XV, dorado, flamante, 380; salón inglés, 250; piano estudio, 800; sofá caoba, 150; estante libro, 80; mesa escritorio roble, 150; espejo, 300; y variedad de artículos, vendo. Merced 575.

VIAJE URGENTE REALIZO RICO autopiano, (costó 13 mil pesos), 7,500; Victrola, amoblado salón, lindo juego comedor con cristales, catres, colchones, lámparas eléctricas. Varios baratísimos. San Ignacio 169.

SACOS VACIOS, SILLAS COMEdor, ropero y otros muebles vendo.— Avenida Miguel Claro 144.

COMPRO CATRES Y MUEBLES, voy a domicilio. San Diego 1148. D-14

VENDO APARADOR Y COMEDOR. San Martín 902. D-12

COMPRO SILLA DENTISTA, VERA 473. 13-D.

REGALO CATRE BRONCE GRANde. Esperanza 51.

MOBLADO SALON, $ 160; DOS cortinajes, 40; mesa mármol, 30; alfombrado salón, 60; escritorio, 30; estante, 50; roperos, 60; cómodas, 40; aparador, 80; Cocina, 120. — San Isidro 546.

33.—Oficinas, locales y garages. (Pedidos y ofrecidos)

ALMACEN ANEXO LICORES VENdese urgentemente. Jofré 189. 12-D.

ARRIENDO LOCAL PARA GONDOlas y autos, Aldunate 1297. 11-D

GARAGE TALLER MECANICO "Elsa" arrienda boxes cerrados para autos y góndolas $ 35. 12—D.

$ 160 ESQUINA PARA NEGOCIO, arriendo. Chiloé 1740, Administración. D-11

PARA MEDICO SE ARRIENDA una oficina en Monjitas 728. 15-D

LOCAL GRANDE PARA GARAGE, industria, barraca, arriendo. Avenida Matta 556. D-11

ARRIENDO GRAN LOCAL PARA industria o garage. Río Janeiro 297. 11-D

ARRIENDO ESPACIOSO LOCAL aparente para bodega. O'Higgins 1265. Inmediato Independencia. 11-D

SE ARRIENDA UNA ESQUINA con útiles para carnicería. Esperanza 1398. 12-D

LOCAL GRANDE, MUY APROPIAdo para garage o industria, arriendo. Tratar: Exposición 70. D-12

ARRIENDO LOCAL PARA GUARdar góndola. Blanco Encalada 2111. 2-D

ARRIENDASE BARATO EXTENSA casa quinta, apropiada para negocio o industrias. San Miguel 305. Llano Subercaseaux. 12-D.

ARRIENDASE ESQUINA PARA almacén. Toesca 2151. 12-D

$ 220 ARRIENDASE BUEN ALMAcén para negocio. Delicias 2316. — Tratar: Sazié 2007. 13-D

ARRIENDO LOCAL PARA GONDOla de Blanco al Sur, entre Molina y Exposición Conferencia 1699. D—13

ARRIENDO BODEGA MIL METROS, cerca estación, contrato. Moneda 2971. D-12

COMERCIANTES! ARRIENDO Espléndidos locales comerciales en Irarrázaval, un paso Pedro de Valdivia. Datos Brown 95.

LOCAL EN SAN PABLO 2307, CON 2 puertas con cortinas de fierro, se arrienda y se venden las instalaciones Tratar allí mismo. 13-D

BUEN LOCAL PARA PUESTO DE leche arriendo, ofreciéndome para atenderlo. Carmen 1699. 13-D

ARRIENDO BODEGA MIL METROS cerca estación contrata. Moneda 2971. 12-D.

BOX ARRIENDA GARAGE ROMA Gálvez 241 D-13

$ 200 ARRIENDO ESQUINA PARA negocio en Cumming 901. Tratar: Exposición 70. D 13

DEPARTAMENTO PARA GARAGE o industria con fuerza matriz, arriendo. Libertad 21.

34.—Operarios para fábricas, talleres, etc. (Pedidos y ofrecidos)

Tipógrafos

PRENSISTAS SE NECESITAN. San Isidro 59.

APRENDICES PARA ENCUADERnación se necesitan. Imprenta Artes y Letras. Villavicencio 315.

ENCUADERNADOR AYUDANTE se necesita. San Francisco 80.

LINOTIPISTA COMPETENTE ofrécese para Santiago o Valparaíso. Dirigirse: Castillo 176, Barón. L. Cádiz, Valparaíso. 12-D

Carpinteros y mueblistas

CARPINTEROS BUENOS, NECESIto. Amunátegui 276.

CARPINTEROS NECESITO. VILLAvicencio 315.

CARPINTEROS Y ALBAÑIL NEcesito. San Ignacio 1255.

OFICIALES CARPINTEROS PARA fábrica necesítase. Cueto 1249.

NECESITO CARPINTEROS DE banco. Bueras 102.

CARPINTEROS MUEBLISTAS competentes con herramientas necesito. Trabajo permanente. Delicias 2439.

Zapateros

ZAPATEROS COMPOSTUREROS necesito. Ricardo Santa Cruz 572. 11—D.

NECESITAMOS ARMADORES Y limadores bronceros competentes. Erasmo Escala 3096. D-15

PLANTILLEROS, ARMADORES DE sandalias, asentador plantas, sepa clavar pestañas máquina, lijador tacos, necesítanse. Las Quintas 546. D-14

BUEN LIJADOR DE TACOS SE necesita. Placer 599. D-13

ZAPATEROS, PLANTILLEROS obra completa, necesito. Gálvez 174. 12-D

ZAPATEROS BUENOS SACADORES punteras a mano, necesito. Gálvez 174. 12-D

SE NECESITA UN COMPOSTUREro que sepa armar calzado blak y un armador. San Diego 1945. D-12

ZAPATERO DE HOMBRE PARA darle pares, necesito. Purísima 189.

SACADOR DE PUNTERA NECESIto. Fábrica de calzado Irarrázaval 707. 14-D.

NECESITO COMPOSTURERO ZApatero. Marcoleta 479.

Sastres, modistas y costureras

SE NECESITA AYUDANTA VEStonera. Avenida Bustamante 534. 12—D.

NECESITO COSTURERAS. AVENIda Inglaterra 1192. 12-D

COSTURERA NECESITO, VERGAra 432. D-12

NIÑA ENTENDIDA EN COSTURA y zurcidos invisibles desea ocuparse con puertas adentro. Recoleta 428 R. M.

NECESITO BUENAS COSTURERAS trajes señoras. Lastarria 76. 12D

NECESITO BUENAS COSTURERAS pago buenos sueldos. Curicó 88. 13-D

NECESITO COSTURERA "LA VICtoria". — Rosas 1007. 12-D

APRENDIZAS SASTRES ADELANtadas, necesito. Nataniel 1870- C. 5 13-D.

CORTADOR SASTRE COMPETENte. ofrézcome. Cóndor 1236.

BUENAS COSTURERAS PARA ropa de brin y alpaca para el taller y afuera, pago buen precio. Delicias 2456.

LA SASTRERIA ESMERALDA NEcesita buenos vestoneros con muestra. Paga buenos precios. Bascuñán N.o 74. D-13

Oficios varios

TEJEDORAS A MAQUINA, COMPEtentes para medias y calcetines necesitamos. Montevideo 554. (Recoleta). D-12

SE NECESITA OFICIAL VULCANIzador. Alameda 3167. 11-D.

PULIDOR Y LIMADOR EN Bronce necesita. A. Prat 757. 11-D.

RUEDERO MUY COMPETENTE necesito a $ 1.50 piezas y zapatillas 40 centavos. Arauco 1030. 11-D

NECESITO TAPICERO. SAN DIEgo 482.

APRENDIZ GASFITER, NECESITO. Almirante Barroso 11.

NECESITO APRENDICES PANAderos. Providencia 1304. 12-D.

OPERARIAS QUE SEPAN HACER gorras y jockeys. Delicias 2456.

DULCES CHILENOS: NECESITO maestro. Dirigirse casilla 122. — Rengo. Panadería La Chilena. 13—D

35.—Oficios y servicios diversos. (Ofrecidos y buscados)

Chauffeurs

CHAUFFEUR OFREZCOME PARticular. Nataniel 1421.—Fuenzalida. D—11

CHOFER PARA REPARTO DE frutos del país en Ford, con recomendación, necesito. Ñuble 750. D-12

CHAUFFEUR SE OFRECE PARA particular, por la temporada Verano, con recomendación. M. P. Manuel Rodríguez 739. D-12

CHAUFFEUR FORD, OFRECESE; joven, decente. Eleuterio Ramírez 666.

Peluqueros

PELUQUERO NECESITO. BANDEra 231. D-11

PELUQUERO CON HERRAMIENtas necesítase. A. Prat 805.

PELUQUERO DE FIRME NECESIto doy muy buenas garantías. San Diego 2356.

PELUQUERO NECESITO. SAN Pablo 2483.

NECESITO PELUQUERO COMPEtente, de firme, sepa ondular. — Peluquería Francesa. Castro 596. 12-D

PELUQUERO NECESITO, TRABAjo firme San Pablo 2405. D-12

PELUQUERO NECESITO. VICTOria 1374.

NECESITO PELUQUERO. SAN DIEgo 1959.

NECESITO PELUQUERO, VIERnes, Sábado $ 35. Matta 1892.

NECESITO PELUQUERO CON SIN herramienta. Delicias 3874.

NECESITO PELUQUERO FIRME. Matucana 4.

SE NECESITA UN PELUQUERO, Viernes y Sábado. Esperanza 47.

NECESITO PELUQUERO DE FIRme. Chacabuco 9.

PELUQUERO COMPETENTE NEcesito para provincia, muy buenas garantías. Tratar:. de 12 M. a 1 1/2 P. M. Compañía 2822. Casa N.o 10. 12—D

PARA BUIN, NECESITO PELUquero con herramienta. Dirigirse Vicente Boarello, Buin.

Cocineras

COCINERA Y SIRVIENTE DE MAno necesito. Catedral 2650. 11-D.

COCINERA PARA EL CAMPO EN casa de familia extranjera se necesita. Tratar, Delicias 1311. 11—D.

NECESITO COCINERA. ALMIRANte Barroso 382. 11—D.

COCINERA Y PIEZAS, RECOMENdadas necesito. Buenos sueldos. Tratar: de 1 a 3. Fontecilla 273. D—11

COCINERA NECESITO, SANTA ROsa 555. 11-D

NECESITO COCINERA SAN PAblo 1554. Real Hotel. 12-D.

COCINERA NECESITASE EN AVEnida Macul N.o 2955. D.12

EMPLEADA PARA LA COCINA, recomendada, necesito, pago muy buen sueldo. Avenida Macul 2005. D-11

COCINERA ENTENDIDA NECESIto, recomendada. Alonso Ovalle 1443. D-11

SE NECESITA BUENA COCINERA, Eyzaguirre 1049. 11-D

NECESITO EMPLEADA PARA LA cocina. San Isidro 81. 11-D

COCINERA NECESITO. SANTA Rosa 311. 11-D

NECESITO COCINERA. NATANIEL 178. 11-D

NECESITO COCINERA. SAN DIEGO 789. 12-D

NECESITO AYUDANTA COCINA. Brasil 79. 12-D

NECESITO EMPLEADA SEPA COcina, buen sueldo. Chiloé 1234. 12D.

COCINERA COMPETENTE PARA poca familia alemana, se necesita en Molina 232. Buen sueldo y gratificación.

COCINERA CON NIÑA GRANDE buen sueldo. Seminario 519. 12-D

SE NECESITA COCINERA, IRArrázaval 3314. Ñuñoa.

SE NECESITA COCINERA PARA el campo con recomendaciones. Tratar: Santo Domingo 1457. 12-D

NECESITA COCINERA CON INforme y cama matrimonio solo. Catedral 1890. 12-D

COCINERA Y AYUDANTA NECEsito. San Pablo 1117, después de las 5.

NECESITO COCINERA, RECOMENdada. Catedral 1941. D-12

EMPLEADA SEPA ALGO COCINA, necesito buen sueldo. Argomedo 369. D-13

COCINERA Y JOVEN ALGO ENtendido en cantina se necesita en el Hotel Comercio. San Bernardo 12-D

EMPLEADA QUE SEPA LA COCIna, para tres personas, necesito. Vicuña Mackenna 527.

NECESITO BUENA COCINERA. — Tratar. Mapocho 3453. 12—D.

NECESITO COCINERA. ROSAS 1011 12-D

NECESITO EMPLEADA PARA LA cocina, buen sueldo. San Diego 1242, altos.

NECESITO COCINERA CON REcomendaciones, urgente. Domeyko 1764. D-12

NIÑA Y COCINERA, BUEN SUELdo ,necesito. Madrid 1386. D-13

NECESITO COCINERA. SAN IGnacio 2390. D-13

COCINERA AYUDANTA COCINA, necesito. Brasil 94.

AYUDANTA COCINA NECESITO urgente. Restaurant Barcelona. Exposición 94. D-13

NECESITO NIÑA AYUDANTA COcina. Facilito cama. Pensión Mapocho 2831. 12-D.

COCINERAS CASADAS, EL MOZO necesito. Bandera 339.

NIÑA SEPA ALGO COCINA, MAtrimonio solo. Esperanza 60, casa 9

COCINERA REGULAR EDAD PAra pensión, en pueblo de provincia, se necesita. Dirigirse: Herrera 1265.

NECESITO NIÑA PARA LA COCIna. Merced 657. 12—D

NIÑA PARA COCINA Y ASEO COmedor, necesito, buen sueldo. San Diego 1440 (casa particular). 12-D

NECESITASE COCINERA COMPEtente, muy aseada ,casa extranjera. Buen sueldo. República 33.

Lavanderas

NECESITO APLANCHADORA Y almidonadora. Echaurren 401. D-12

SE NECESITA UNA APLANCHAdora. Sueldo $ 40. Tratar, Restaurant Cerro Santa Lucía. 11—D.

CAMISERA, POSTICERA, NECESIto. Manuel Montt 2257.

NECESITO BUENA LAVANDERA, por días. Bascuñán 827.

Mozos

MOZO CON INFORMES NECESIto. Bellavista 73, entre Purísima y Siglo XX. D-11

MOZO OFREZCOME, NOCHERO, competente. Correo 3. Gonzalo. D—11

MOZO COMPETENTE PARA BOTIca se necesita, en Estado 154. 13-D.

MOZO PARA LA CANTINA, AGIL, necesito. San Pablo 1636. 12-D

MOZO PARA FARMACIA, VERGAra 788, necesito.

NECESITO MOZO RESTAURANT, Vicuña Mackenna 770. D-12

MOZO COMEDOR Y PIEZAS REcomendado, cama limpia, necesítase. Avenida Manuel Montt 1549. 11—D.

Niños

MUCHACHO PARA COPERO NEcesito. Recoleta 447. 12-D

CENTRO GALLEGO NECESITA niño palitroque. 11-D

NECESITO UN NIÑO ACTIVO PAra mandado, con recomendación. Rosas 1212. 11-D

NECESITO NIÑOS PARA AYUDAR en fábrica pasteles. Molina N.o 23. D-11

NECESITASE MUCHACHO PARA oficina y mandados, con recomendaciones. Presentarse únicamente de 9 a 10 horas en Galería Alessandri N.o 7. D-12

NECESITO MUCHACHO. COPIAPO 330. D-12

NIÑO O NIÑA SERVICIO DE CAsa, necesita. Tarapacá 1019. 12-D

SE NECESITA UN NIÑO CON REcomendaciones. Castro 419.

MUCHACHO ENTIENDA CARREtela para mozo, necesito. Catedral y Libertad, almacén.

NIÑO PARA MANDADOS, NECESIta Agustinas 1451.

NECESITO 5 NIÑOS PARA VENder dulces en teatro. Mercado Central, cocina N.o 47.

NIÑO PARA MANDADOS, PUERtas adentro, necesítase. Alameda 485.

Ocupaciones varias

NIÑA PARA AYUDAR PASTELEría. Matucana 978. 11—D

SE NECESITA UNA AMA DE LEche. 5 de Abril 4062. 12—D.

NECESITO EMPLEADA JOVEN para la cocina poca familia. Maestranza 1441. 12—D.

NIÑA PARA CUIDAR GUAGUA necesito. Serrano 635. 11—D.

EMPLEADA PARA EL CAMPO cuidado niños grandecitos, regular edad. Sueldo $ 50. Agustinas 2346. 11—D.

NECESITO EMPLEADA, CONDOR 1044. D—11

EMPLEADA PARA AYUDAR AL servicio necesito. Loreto 201. D—11

NECESITO NIÑERA, BUEN SUELdo, salir a la costa. Recoleta 212. D—12

NECESITO BUENA SIRVIENTE comedor con recomendación. Vicuña Mackenna 145. D-11

NECESITO LUSTRADOR. INDEpendencia N.o 1016. Peluquería. D—11

NECESITO REPARTIDOR DE carne que sepa despostar. San Pablo 2881. 12D

EMPLEADAS PARA COMEDOR Y piezas necesito. Calle Manuel Montt 1911. 11-D

OFRECESE MATRIMONIO SOLO, cualquiera ocupación. Gay 2524. D-12

MATRIMONIO EXTRANJERO NEcesita empleada todo servicio. Fontecilla 139. D-11

EMPLEADO DE COMEDOR NECEsito, inútil presentarse sin buenos inormes. Sueldo $ 150. Cienfuegos 81. D-12

NECESITO EMPLEADA PARA TOdo servicio que haya servido en una casa extranjera. Presentarse en Merced 568. 11-D

NIÑERA RECOMENDADA. NECEsito. García Reyes 680. 11-D

EMPLEADA PARA SERVICIOS DE la mano necesítase. Santo Domingo 1848. 12-D

SE NECESITA UNA NIÑA PARA los mandados en San Pablo 1197. 11D

BUENAS CAMISERAS PARA ROpa de hombre se necesitan. Inútil presentarse sino son competentes. Freire 676 12-D

SE NECESITA EMPLEADA PARA los comedores. Matucana 780. 11-D

NECESITO UN JOVEN QUE SEPA de mesón. Exposición N.o 80. D-11

NECESITO NIÑERA, SAN PABLO 1238. 11-D.

CARRETELERO, CON CARNET Y matrícula competente en reparto de baldosas se necesita. García Reyes 77. 11-D

MATRIMONIO EXTRANJERO NEcesita niña para todo servicio. Tocornal 384. 12-D

MATRIMONIO SOLO NECESITA empleada todo servicio, con recomendaciones. Buen sueldo: Carrera 245. 12-D.

SE NECESITA CARRETELERO. — Independencia 870. 11—D.

SE NECESITA UN BUEN LUSTRAdor, New York 15. Costado Club Unión. 12-D

FERROCARRIL DEL ESTADO. — Señalización. Estación Yungay. — Necesítase chauffeurs mecánicos. — Presentarse al secretario el Viernes de 9 a 11 horas, con certificados.

NECESITO MATRIMONIO SIN NIños, él de jardinero, y ella para la cocina. Tratar: Avenida Eequiel Fernández 1145, Ñuñoa. 12-D.

REPARTIDOR DE JABON NECEsita "La Americana Industrial". — San Pablo 4422. 12-D.

EMPLEADA PARA EL COMEDOR y otra para piezas con buenos informes. Catedral 2474. D-12

EMPLEADA NIÑOS Y PIEZAS REcomendada necesito. Santo Domingo 1845. 12-D

NECESITO SERRACHERO Y MAquinista competente. Diez de Julio 930. 13-D

SE OFRECE MATRIMONIO CUIdar casa o citées con recomendaciones. Manuel Rodríguez 831. Vargas.

EMPLEADA JOVEN TODO SERVIcio se necesita para dos personas. Riquelme 335 en la mañana. D—12

NECESITO NIÑA AYUDAR QUEHAceres de casa. Sotomayor 872. 12-D

PORTERO PARA RESTAURANT necesito. San Pablo 1117, después de las 5.

EMPLEADA DE MANO, SIRVA bien 2 personas, buen informe, $ 60. Carrera 224, necesito.

NECESITO NIÑAS PARA LAS MEsas. San Pablo 3327.

SE NECESITA UNA EMPLEADA para servicio de casa, se prefiere con guagua. Arturo Prat 1933, ciudad.

NIÑA PIEZAS, NECESITA, PRAT 187.

NECESITO CUATRO TRABAJADOres, Brasil 75. 75.

NECESITO MAYORDOMO PARA panadería. Tratar: Galería Alessandri 5 A. 13-D

NECESITO PINTOR PARA CARREtela. Brasil 560. D-12

ALBAÑIL Y OFICIAL NECESITO hoy. Loreto 154.

EMPLEADA PIEZAS, EDAD, NEcesito. Huérfanos 1508.

NECESITO CARRETONERO, CON documentos; pago el 50 por ciento. Mapocho 3453.

NIÑA PARA QUEHACERES DE casa. Catedral 1467.

EMPLEADA CUIDADO GUAGUA, necesito. Carrera 499. 12-D.

NIÑA JOVEN NECESITA CASA extranjera. Padre Mariano 85. Providencia.

NECESITO CAMISERA CORTADOra, con informes. Nicolás Palacios 1135.

BUEN CORTADOR DE CARNE necesito. Rivera 1298.

NIÑA PARA EL SERVICIO RECOmendada necesito urgente. Santo Domingo 1269.

PEONES ARADORES NECESITA Viña Santa Juana. Camino Renca. 14-D

SEÑORA FRANCESA NECESITO para Hotel Balneario. Chacabuco 14. D 12

NIÑA DE PIEZAS Y DE COMEDOR necesito con recomendaciones. Hotel Biarritz. Chacabuco 14. D 12

COPERO CON BUENAS RECOMENdaciones, necesita Hotel Alameda. Exposición 10.

NECESITO CARRETELERO REpartidor bodega. Toesca 2525.

NECESITO MUCHACHA PARA carbonería. Huemul 1301. 12—D.

NECESITO TOCADORA DE HARpa o guitarra y cocinera. Buen sueldo. Calle Maipú N.o 15. 12—D.

VIUDA JOVEN, SERIA, OFRECEse para cuidar caballero enfermo o señora, otra ocupación decente, puertas afuera. Correo Central: B. C. V. D-12

SIRVIENTA DE MANO NECESITO urgente. Exposición 94. D-13

OFICINA BRASIL 22. NECESITO cocineras, comedor, piezas, niñeras, niñas del campo, amas leche, jardineros mucha servidumbre, pieza pensión a niñas del campo.

OJO CORTADOR DE CARNE NEcesito. Tocornal 1350.

SE OFRECE MATRIMONIO CON niñita, aquí o fuera Santiago, buenos informes. Aldunate 1620. D-13

VENDO CARRETELA APERADA, muy firme. San Diego 1624. D-13

PARA NOVENA NIÑO NECESITAse persona toque harpa. Carrascal 43. D-12

NECESITASE AYUDANTA COCINA y niño 16 años, preferible con carnet y permiso gobernar. Santa Rosa 2485, tres cuadras del frutillar. Osvaldo Gallardo.

NECESITO COCHERO SI ESTA desocupado el que estaba con Adelia. Av. Matta 1468. D-13

AYUDANTE CORTADOR NECESIto carnicería Las 3 B. Ignacio esquina Diez de Julio.

CARNICERIA, JOVENCITO AYUdante cortador, necesito. Rosas 2525.

NECESITO 4 EMPLEADAS SIN pretensiones, sueldo $ 40, puertas afuera. Mercado Central. Cocina N.o 47.

36.—Pensión en familia

FAMILIA HONORABLE ARRIENDA piezas con pensión. Comida abundante. sana. Claras 144. 14D

PIEZAS CON PENSION PARA MAtrimonio y caballero. Pensión a domicilio. Residencia francesa. Ahumada 56. D-11

FAMILIA OFRECE BUENAS PIEzas. Pensión. Catedral 2429. 14-D

EN ELEGANTE RESIDENCIA arriéndanse lindas piezas con o sin muebles, buena comida, baño, precios módicos. Santa Isabel 53. D-11

$ 110 SE ARRIENDAN PIEZAS con pensión, de familia honorable. — Cummin 114. 12-D.

SEÑORA CON UNA NIÑITA NECEsita urgente una o dos piezas con pensión económica en familia, sin pensionistas. Correo Central H. Z. 11—D.

FAMILIA DE PENSION DE MESA y piezas con o sin muebles, precios módicos. Serrano N.o 79.

BUENAS PIEZAS CALLE, INTErior, pensión matrimonio, precios módicos. Maestranza 154. 15-D

JOVEN SERIO SOLTERO NECESIta pieza y pensión en casa de familia sin pensionistas, a seis o menos cuadras Plaza Armas. Datos: Casilla 2067. 12-D

PEDRO.—Bien merecidas tengo las tres negras en el examen. Mire... que no saber cuál es la Botica que vende más barato y regala rica perfumería por cada 12 recetas que despacha, es una atrocidad.

Si a una guagua se le preguntan, inmediatamente le responderá: la Botica Belga, San Diego 571, esquina Eyzaguirre.

37.—Permutas en general

PERMUTO O VENDO POR NEGOcios, sitio esquina 6,000 varas, 6 cuadras línea San Bernardo-Lo Ovalle. Dirigirse por carta: R. R. R. San Antonio 52.

38.—Préstamos e hipotecas

DINERO LISTO PARA PRIMERA y segunda hipotecas también sobre mercaderías. La Internacional. Sección Comercial. Edificio Ariztía, 10 piso, oficina 17. 22-D.

$ 1,000 NECESITO BUENA GArantía. C. P. Casilla 3191.

PROPIETARIO JOVEN CASA REsidencial necesita urgente $ 2,000 o $ 3,000. Escritura, se da $ 200 o 300 sueldo mensual y $ 8 o|o interés sin intermediario. Catedral 1289. 11-D.

39.—Propuestas

DIRECCION GENERAL DE VEStuario y equipo del Ejército.—Se piden propuestas públicas para proveer al Taller Militar de Calzado de (4,154) cuatro mil ciento cincuenta y cuatro metros cuadrados de cuero para polainas. Las propuestas se abrirán el 23 de Diciembre de 1925, a las 10 de la mañana en la oficina del Director General de Vestuario y Equipo. Bases y antecedentes pueden consultarse en la Administración del Taller de Calzado. Santo Domingo 3317, donde también hay a la vista muestras de cuero. 20-D

40.—Profesionales

ZURCIDOS INVISIBLES, NOTAble zurcidor japonés. Especialista único, especialidad en viraduras, transformaciones, son perfectas.— San Diego 228. Teléfono 667. En. 10—1926

ZURCIDOS INVISIBLES, VIRADUras, ternos, sobretodos, hechuras, 90. Merced 776. 11-D.

41.—Prendas de vestir

ROPERIA LA CANTABRICA, LIquida mil ternos resagados de sastrería, y usados de todas medidas, inmenso surtido en ropa hecha, zapatería, camisería, sombrerería, facilidades de pago. Visítela: Esmeralda 683, al llegar a 21 de Mayo. N. O.

VENDO DOS TERNOS PERFECTO estado. Puente 644.

42.—Personas buscadas

L. G. MENDOZA, Dr. BRUNNER 654 desea saber dirección, Raúl Washington.

NECESITO A MICAELA OSSANdón, Fábrica de Envases. Calle Manuel Montt 2478.

DESEO SABER DE ROBERTO JAcob. Correo Central.—D. D.

43.—Profesionales pedidos y ofrecidos

FARMACEUTICA NECESITASE para treinta Diciembre. Dirigirse Castro. La Torre 897, Antofagasta. 11-D

AGRONOMO ITALIANO OFRECEse administrar fundo o una población en formación. Referencias de primera. Escribir: A. It. Casilla 3571. D—12

44.—Remates

MUSICOS, BATERIA REMATARE al mejor postor. Viernes 11 en Huérfanos 1370.

REMATE PUBLICO ALMACEN DE abarrotes, San Diego 1470. Para hoy Viernes, de 9 a 12 M., de 2 adelante. Por conclusión de negocio. Al mejor postor. Hay: azúcar, yerba mate, arroz carolino, almidón, jabón, velas paquetes, cristalería, té varias marcas, aceite latas, café molido, conservas surtidas, duraznos Rubio, mermeladas, salmón, ostras, sardinas, artículos paquetería, géneros, casimires. Venderé también armazones, mostradores, vidrieras paradas, vidrieras tendidas, romana 500 kilos, peso mostrador, muestrarios, vidrios, damajuanas vacías, mesas para restaurant, ventilador eléctrico, depósitos parafineros, pintura tarros, tierra colores, esmaltes, herramientas. En la mañana venderé paquetería, muebles y útiles varios. En la tarde remataré abarrotes en general. Si hay interesados la estantería se venderá con derecho a la posesión. Arriendo barato. Carlos Rojas. Ordenes para remates, oficina, San Francisco 106.

REMATE: EL 15 DEL ACTUAL SE rematará casita 10.50 x 15.50, situación espléndida. Avenida Rosario 1122 y 1126, próxima a Independencia. Mínimum $ 12,000. 12-D.

45.—Rodados, accesorios y caballos. (Compra venta)

COCHES 2 Y 4 ASIENTOS, CArretelas de todas clases realiza La Mundial. Independencia 1925. D-13

COCHE APERADO BUEN ESTADO vendo. San Ignacio, Sur, 103. 11-D.

REMATE DEL MENAJE DE CASA

Y AUTOMOVIL SCRIPP BOOTH 6 CILINDROS GARANTIDO PERFECTO ESTADO

DE DON JOSE ANTONIO BASCUÑAN DAVILA

HUERFANOS 1372

HOY Viernes de 10 a 12 y de 2 adelante

— HAY. —

SALON.—Buen piano vertical alemán clavijero bronce amoblado Luis XVI de medallón moderno tapiz verde nilo, mesa redonda fina mármol rosado biombos par espejos con consolas doradas, sillas de fantasía doradas amobladito fino Luis XVI de cinco piezas cortinajes de seda mesitas de laca y doradas cuadros lámpara baccarat alfombra persa gran tamaño, victrola Victor con discos, etc.

SALON LUIS XV.—Amoblado nogal francés tallado piano vertical espejo trumeaux boules mesa centro rico cortinaje del estilo floreros, pedestales finos sillas fantasía de nogal talladas lámpara cristal baccarat cuadros, alfombra de 4x5., etc.

ESCRITORIO.—Amoblado Chesterfield tapiz cuero, mesa de escritorio grande, escritorio Ministro y medio Ministro libros, tintero de mármol, bandera chilena cuadros alfombra lámpara plato etc.

HALL.—Amoblado de Marroquí de sofá y seis sillones rico autopiano flamante con música escogida batería de jazz band par espejos dorados paragüero de asiento íd. íd. enjuncado, dos sofáes Imperio de caoba, sillas idem. auténticas antiguas alfombras finas y delanteros, buenos cortinajes, pedestales y columnas nogal y mármol, estatuas mármol y terracotta, sofá y dos sillones giratorios, sofá Nich columnas y jardineras mayólica lámparas biscuit de sobremesa telón de patio, alfombras finas lámpara plato, mantones seda, etc.

COMEDOR.—Amoblado Luis XVI roble americano, marquetería mesa correderas y sillas roble importado, carpeta felpa de Angora servicio mesa porcelana Limoges, cristales, loza porcelanas plaquées, frutero antiguo centro mesa, licorera roble americano, paneras, alcuzas, jarros plaqué para agua, porta-cubiertos, servicios té de plaqué bandejas, queseras, dulceras, compoteras cristal finas, manteles, servilletas, carpeta paño bordado, reloj mural, lámpara alfombra cuadros, cortinas, etc.

DORMITORIOS.—Amoblados de uno, dos y tres cuerpos, en caoba y jacarandá, parejas catres bronce idem al laqué con bronces par marquesas inglesas, catre de bronce, cuna idem, colchones lana, guarda-ropa, cómoda caoba, guarda-ropa Imperio caoba chaiselonge y dos sillas tapiz brocato, servicios lavatorio, sobre camas seda, alfombras, etc.

BAÑO.—Dos tinas enlozadas, califont, calentador, botiquín con espejo, bidet, espejos, etc.

COCINA Y VARIOS.—Cocina económica y a gas, batería aluminio, amoblado comedor y de asiento, sillas Viena, muebles de zinc, arzaphila y otras plantas,, escalas de tijeras, etc.

A LA VISTA HOY DESDE LAS 9. SE VENDE O SE ARRIENDA LA CASA.

EL AUTOMOVIL SE REMATARA A LAS 4 P. M.

E. ROBUSTIANO VERA.

REMATE

Por acuerdo de los herederos de don Ignacio Silva Ureta, ante el compromisario don Isidoro Vásquez Grille y en la Notaría de don Javier Vergara Rodríguez, se rematará el 14 DE ENERO PROXIMO, A LAS 5 P. M., el fundo

ALICAHUE

ubicado en el departamento de La Ligua, por el mínimum de

$ 3.792,200

que es la tasación practicada recientemente por el ingeniero de la Caja de Crédito Hipotecario, don Manuel Ossa Covarrubias.

El precio del remate se pagará con 1.000,000 de pesos al contado, y el saldo, mitad a seis meses y mitad a un año plazo con el 8 o|o anual de interés.

El fundo no reconoce ningún gravamen; pero el comprador puede tomar en la Caja de Crédito Hipotecario un préstamo ya acordado por un millón de pesos, debiendo entregar a la sucesión los bonos de este empréstito por su valor comercial y a cuenta del saldo insoluto.

El fundo tiene una superficie aproximada, según plano, de 46,000 cuadras, de las cuales 1,250 CUADRAS, más o menos, son de potreros de riego apropiados para alfalfa y siembras. El resto se compone de cordilleras e invernadas pastosas que se dedican a la crianza de ganado vacuno.

El fundo se vende ad-corpus con sus usos, costumbres y servidumbres y sus derechos de agua que, según sus títulos, son la mitad de las del río Alicahue y la mitad de las que se acumulan en un tranque que existe en la cordillera.

Para consultar las bases, antecedentes y el plano, verse con el compromisario, de 10 a 12 A. M., en su casa, Compañía 2850, y de 2 a 6 P. M., en su estudio, Morandé 676.

Para visitar el fundo, dirigirse en Santiago, al compromisario o por telégrafo a Alicahue a don Guillermo Silva Somarriva.

COCHE AMERICANO BARDEAU, perfecto estado, con arneses, vendo ocasión. Avenida Manuel Montt 1541. D-14

VENDO CARRETELA APERADA, un caballo, ferretería importada. Mapocho 4154. D-11

BICICLETA COMPRO. SAN IGNACIO 1805. D—11

CARRETONES PANADEROS VENDO ocasión. A. Paz 265. 11-D

VENDO CABALLO TIRO SOLO Y de montura garantido. Verlo de 8 a 10 A. M. y de 1 a 6 P. M. Almirante Barroso 895.

COCHE AMERICANO Y CUNA guagua vendo ocasión. Vicuña Mackenna 166. 13-D.

CARRETELA CARNICERIA O VINERA, muy buen aclase, vendo. Santiago 1477. D-12

CARRETELA LECHERA, LIVIANA, recién refaccionada, vendo. Santiago 1477. D-12

CARRETELA FIRME, GRANDE, con arneses, vendo ocasión. Santiago 1477. D-12

VICTORIA DE OCASION VENDO. Av. Matta 1468. D-13

VENDO BICICLETA $ 280. MAESTRANZA 848.

SE VENDE UN VICTORIA CON arneses, casi nueva y un cochecito dos ruedas con llanta de goma, todos muy barato. Avenida Matta 523. 13-D

47.—Servicios y cosas útiles para familias

CORTE 2 PESOS; ONDULACIONES 3 pesos. Alameda 2467. 12—D

MANIQUIES SEÑORA, MAQUINA coser, sastre, vendo. San Diego 380 D-12

ONDULACION MARCEL 3; CORTE melena, 2. Rosas 948. 11-D

SOMBREROS ,HECHURAS, CUALQUIER modelo. 10, Lira 636. 13-D.

ONDULACION MARCEL 3 PESOS; cortar melena 2 pesos. Bandera 755 entre San Pablo y Rosas. 11—D.

SEÑORITAS CORTAR MELENAS. $ 2. Chacabuco 19. D-12

SEÑORITAS CORTAR MELENAS, $ 2. Brasil 420. D-12

SALON DE PELUQUERIA PARA señoritas y niños, especialidad en el servicio Avenida Matta 380. 12-D.

TRAJES ELEGANTES, SOMBREROS Vendo. Esperanza 514. 14D

CORTAR MELENA, $ 2; ONDULAR, $ 3. Serrano 75. 13-D.

ANTIGUEDADES, MANTONES, MESAS centro, arrimo, etc. Ecuador 4014.

VENDO BARATURA TRAJES verano señoritas. San Francisco 648. 14D

PELUQUEROS: TINTURA HENNEINE, $ 90 docena. Agustinas 1160. D-13

VIRO, COMPONGO, LIMPIO, aplancho ropa de caballeros. Purísima 187.

SALON DE PELUQUERIA Y PEINADOS para señoras y señoritas, ondulación Marcel, muy durable, cortes de melena perfectos. Se dan clases de peinados. Delicias 2791, frente a Molina.

52.—Socios capitalistas e industriales. (Pedidos ofrecidos)

PERSONA CON $ 6.000 QUE CONOZCA comercio participará en industria establecida de fácil venta y mucho porvenir. Gálvez 1307. D-11

SOCIO PARA FUENTE DE SODA deseo, poco capital. Horas, 2 a 4.—Delicias 2766. 11—D.

SOCIO CAPITALISTA CON 10 MIL pesos arriba necesito, más datos, daré: Casilla 4502. — R. V. D. 13-D.

JOVEN O SEÑORITA 3,000 CAPITAL, negocio decente, lucrativo como socio, necesito. Correo Central.—A. D. S.

PARA LA VENTA EXCLUSIVA DE los artículos de una fábrica importante, se necesita persona con 7,000 pesos, en dinero. Se le entregan 20 mil en mercaderías. Dirigirse: Casilla 3142. 12-D

APORTO 10 MIL PESOS NEGOCIO industria trabajo personal. Correo 2.—J. 13—D.

DIEZ MIL PESOS DISPONIBLES para acrecentar industria o negocio establecidos. Casilla 2030. C. P. T. D-13

54.—Veraneo

CASA AMOBLADA VALPARAISO ofrezco temporada verano, calle Victoria, con dos patios, toda comodidad, espléndida para veraneo. Dirigirse Plazuela Aduana 26. 13D

VERANEANTES A VALPARAISO, — Arriendo piezas con o sin pensión. Arriendo a un paso Torpederas. Dirigirse: Casilla 603. aVlparaíso. 15-D

DESEO ARRENDAR QUINTA EN El Monte, temporada de verano. Dirigirse indicando precio, MOM. Casilla 75 D. D-15

LLOLLEO ARRIENDO CHALET amoblado Chacabuco 141. Santiago 11—D

VERANEO, LINDA QUINTA, CA- rros puerta, vendo en Peñaflor. Tratar: San Isidro 409. D-11

EN LLO-LLEO ARRIENDO PIEZAS amobladas con o sin pensión. Más datos: Ñuñoa, Chile y España 106. D—13

CARTAGENA, LLOLLEO, MAS BARATO ferrocarriles, mande sus muebles equipajes. Camiones diariamente. Carrión 2002. 13-D

SAN BERNARDO, ARRIENDASE por temporada verano, linda quinta con casa cómoda, poca familia, $ 350 mensuales. — B. Arana 722. Tratar: Covadonga 55. 11D

LLOLLEO ARRIENDO CASA amoblada, nueve dormitorios. Santa Rosa 336.

CHALET AMOBLADO FRENTE terraza Cartagena arriéndase. Compañía 3111. 14—D.

CARTAGENA PLAYA CHICA SE arrienda casa amoblada. Las Heras 1669. 12—D.

$ 600 MENSUALES ARRIENDO casa amoblada por temporada verano, media cuadra carros, en el plan. Dirección: Simpson N.o 5, Barón. 13—D.

EN ELEGANTE RESIDENCIA arriéndanse lindas piezas con o sin muebles, buena comida, baño, precios módicos. Santa Isabel 63. 13-D

Remate de Prendas de Plazo Vencido

Hoy Viernes 11 de Diciembre, a las 9 A. M. el martillero señor Villegas, rematará en la **Casa de Préstamos "LA BOLA DE ORO" Av. Delicias N.o 2939** las prendas no rescatadas y comprendidas entre los números 17.479 a 20.289 y 64 072 a 66 781.

HAY: plaquées, máquinas fotográficas y de coser rebozos, espejos joyas, etc.

Hoy Viernes 11 de Diciembre, a las 10 1|2 A. M., el martillero señor Lois rematará en la **Casa de Préstamos "LA SANTA ROSA" Av. Delicias N o 3061,** las prendas no rescatadas y comprendidas entre los números 4 613 a 6 076 y 4 a 550.

HAY: cortes casimir, manteles sillas montar máquinas coser, rebozos joyas.

Hoy Viernes 11 de Diciembre, a las 2 P. M. el martillero señor Casanova rematará en la **Casa de Préstamos "EL LEON", Av. Independencia N.o 396** las prendas no rescatadas y comprendidas entre los números 74 641 a 75.300 y 40.695 a 45 283.

HAY: ternos, manteles, calzado, catres cortes casimir plaquées, ponchos, etc.

Hoy Viernes 11 de Diciembre, a las 3 P. M., el martillero señor Eyzaguirre, rematará en la **Casa de Préstamo "LA SAN VICENTE" calle Blanco Encalada N.o 2781** las prendas no rescatadas y comprendidas entre los números 95.369 a 96 673 y 27.670 a 32.176.

HAY: cortes casimir máquinas coser rebozos, sillas Viena, bicicletas, joyas.

Hoy Viernes 11 de Diciembre, a las 4 P. M., el martillero señor Lois, rematará en la **Casa de Préstamos "LA SANTA JUANA", calle San Borja N.o 171,** las prnedas no rescatadas y comprendidas entre los números 17.707 a 21.836 y 21 a 1.996.

HAY: cortes casimir, máquinas coser, ponchos, manteles, plaquées, joyas etc.

Las prendas estarán a la vista desde dos horas antes del remate.

PAGO AL CONTADO.

EL INSPECTOR.

El Sábado 12 de Diciembre, a las 9 A. M., el martillero señor Lois, rematará en la **Casa de Préstamos "LA ESMERALDA", calle Cochrane N.o 699,** las prendas no rescatadas y comprendidas entre los números 23.557 a 25.766 y 6,669 a 8,289.

HAY: amoblados, maletas cuero, gran surtido en alhajas, sillas montar, ternos.

El Sábado 12 de Diciembre, a las 10 1|2 A. M., el martillero señor Eyzaguirre, rematará en la **Casa de Préstamos "LA VICTORIA", calle San Pablo N.o 2312,** las prendas no rescatadas y comprendidas entre los números 63.662 a 64.628 y 11,930 a 12,616.

HAY: mesa, lavatorio e irrigador para Dr., armas de fuego, joyas, ternos, etc.

El Sábado 12 de Diciembre, a las 2 P. M., el martillero señor Villegas, rematará en la **Casa de Préstamos "EL GLOBO", calle San Diego N.o 580,** las prendas no rescatadas y comprendidas entre los números 50,041 a 50,650.

HAY: máquinas de escribir y de coser, cortes casimir, plaquées, ternos, etc.

El Sábado 12 de Diciembre, a las 4 P. M., el martillero señor Casanova, rematará en la **Casa de Préstamos "LA SANTA LUCIA", Av. Delicias N.o 807,** las prendas no rescatadas y comprendidas entre los números 86.187 a 86.779.

HAY: amoblados, cortes casimir, maletas cuero, plaquées, alhajas, cortinas.

Las prendas estarán a la vista desde dos horas antes del remate.

PAGO AL CONTADO.

EL INSPECTOR.

REMATARE

EL MIERCOLES 16 DE DICIEMBRE, A LAS 3 P. M., EN MI OFICINA, BANDERA 168, LA PROPIEDAD UBICADA PROXIMA A MATUCANA EN

MAPOCHO N.os 3497|3509

ESQUINA AGUIRRE N.os 1111|1117

Se compone de almacén esquina con bodega, patio y pieza en altos, una casa habitación con 3 piezas, patio y cocina y cité con 3 casitas, 4 a calle Aguirre y 4 interiores. Mide la propiedad mlm. 26.40 de frente por 28.60 de fondo.

MINIMUM: $ 52,000.—

que se pagarán con $ 30,000 al contado, y el saldo a seis meses plazo, más el 8 o|o de interés anual.

BASES Y ANTECEDENTES EN MI OFICINA.

Carlos Ossandón B.

168 — BANDERA — 168

Remate Público

DEL ALMACEN ABARROTES SANTA FILOMENA, en Delicias 3447,

para el Sábado 12 del presente, a las 2 P. M

POR CUENTA DE VARIOS ACREEDORES VENDERE al mejor POSTOR TODAS LAS EXISTENCIAS DE DICHO Almacén.

Hay surtido completo en abarrotes, gran cantidad de loza Porcelana, fierro enlozado, Instalaciones con derecho posesión; Romana Howe, Holinillo Howe, Vidrieras paradas y tendida, Letrero luminoso eléctrico y gran cantidad mercaderías largo enumerar.

Luis A. Barahona,
Martillero.

Ordenes, Santo Domingo 936.

ARRIENDASE CASA AMOBLADA tres meses, linda vista al mar, cerca ascensor. G. V. N. Subida Artillería 68, Valparaíso. 13-D

ARRIENDASE VIÑA DEL MAR casa amoblada, cinco piezas y dependencia a 3 cuadras Plaza. Dirigirse San Luis 992. R. Villegas. 13-D

REMATE JUDICIAL

DE LAS MERCADERIAS Y EXISTENCIAS DE LA QUIEBRA CARLOS SANCHEZ

Hoy VIERNES 11, A LAS 2 P. M. EN SAN PABLO 2808

— HAY: —

Blusas varias clases, batas niñita, capas guagua, vestidos, delantales, calzones, combinaciones, gorras guagua, paletoes, camisas, refajos, polleras surtidas, pañuelos rebozo, restos satín, vichí, percalas, crepé, franelas, velos, cachemira, moletón, maniquíes, vitrinas paradas, mostradores ,estanterías: posones, sillas Viena, cortinas, y varios otros objetos a la vista.

PAGO AL CONTADO.

ARCADIO MEZA SALINAS,
MARTILLERO DE HACIENDA.

"EL TATTERSALL"

EN LA FERIA que se efectuará

HOY VIERNES 11

entre otros lotes se rematarán:

NOVILLOS, VACAS Y BUEYES GORDOS, llegados de RANCAGUA y QUINTA.

CABALLARES de montura, tiro y arado, de diversas procedencias. EL GERENTE

REMATE

EN SAN CARLOS

EL 15 DE DICIEMBRE PROXIMO, A LAS 11 A. M. ANTE EL NOTARIO DE SAN CARLOS SE REMATARA

El Fundo Camarico

De 213 hectáreas, ubicado en el departamento de San Carlos, abundantemente regado, con:

a) Tercera parte de un canal con bocatoma en el estero Quinquehua, cuya merced de 30 regadores se halla inscrita bajo el número 218, de 1910.

b) Veintidós regadores del canal Greene y Maira.

c) Dos canales con bocatoma en el estero Camarico, cuya merced de 40 regadores se halla inscrita bajo el número 227, de 1914.

Cinco potreros, dos posesiones de inquilinos, hermosos bosques de eucaliptus, cruzados por el estero Camarico, buena red de regueros y desagües.

Este año produjo 1,170 sacos de trigo y 260 sacos de avena, porotos, maíz y muy buenos talajes en Invierno y Verano. A la vista los talajes y próxima cosecha de trigo y lentejas.

MINIMUM: $ 180,000

que se pagará: con $ 50,000 al contado, haciéndose cargo de una deuda de $ 50,000 al Banco Hipotecario, reducida a más o menos $ 47,000; saldo a seis meses con 8 por ciento de interés anual.

UNA SIEMBRA PAGA EL SUELO

Entrega inmediata, menos lo sembrado, que se hará después de la cosecha.

Otros datos y aviso para verla, al Notario de San Carlos.

FERIA EDUARDO RODRIGUEZ & CIA.

CALL EXPOSICION ESQ. DE ANTOFAGASTA

FERIA HOY VIERNES 11

A LA 1 1|2 P. M.

REMATAREMOS:

LLEGADOS DE NEGRETE, MELIPILLA Y SAN FERNANDO

26 VACAS, mestizas a media gordura.
12 BUEYES de trabajo.
25 NOVILLOS para engorda.

LLEGADOS DE LINARES, OSORNO, TEMUCO, L. NCO. ETO.

150 VACUNOS gordos para matadero, entre VACAS, BUEYES Y NOVILLOS, Vaquillas y Lechones.

DE OTRAS PROCEDENCIAS.— Caballares de silla, tiro y arado. Vacas paridas de terno chico. Chanchos gordos para matadero.

NOTA.—Las góndolas Huérfanos N.o 21, llegan hasta nuestra Feria

---

REMATE de MENAJE de CASA

POR CUENTA DEL DEPOSITARIO SEÑOR CLODOMIRO GERMAIN

HOY VIERNES, A LAS 2 P. M.

CALLE GAY 2533.

(ENTRE MOLINA Y AVENIDA ESPAÑA)

—: HAY :—

AMOBLADO SALON, cortinajes, Victrola, cuadros, mesas de arrimo, boules, amoblado de salita, escritorio y hall, máquina escribir, alfombrados. Amoblado de comedores, cristalería, loza, porcelanas. Cinco dormitorios, catres de bronce, roperos, peinadores, cómodas y veladores sueltos, colchones, Baño, cocina, coche, triciclo, bicicleta y sillas para niño y muchos otros a la vista desde hoy.

ARCE Y CAMPANELLA.

Ordenes para remates, G. Reyes 25.

Remate de Menajes de Casa y Utiles

74 — SAN ANTONIO — 74

Hoy Viernes 11, de 10 a 12 de la mañana y de 2 en adelante

POR ORDEN DE CONSIGNATARIOS

— HAY: —

SALON.—Piano estudio, amoblado dorado Luis XVI, íd, nogal, sillas, mesas, pedestales y banquetas doradas, espejos, figuras marmolinos, cojines, alfombras, lámpara eléctrica, victrola varias marcas, discos, cuadros, cortinajes, etc.

ESCRITORIO.—Escritorio cortina, mesas directorio, amoblados Chesterfield, archivadores cortina, amoblados Mission, máquina escribir, diván, lámparas eléctricas, mesa juego, sillones Morris, etc.

COMEDORES.—Siete amoblados diferentes estilos con mármoles y cristales, mesas, corredera y fijas, sillas varios estilos, aparadores sueltos, refrigerador roble, servicios porcelana, plaquées loza, cuchillería, manteles, servilletas, cuadros, reloj pared, etc.

DORMITORIOS.—Once amoblados de uno, dos y tres cuerpos con cristales y mármoles y espejos cortados, catres bronce y fierro y bronce, cuna guagua, coche guagua, colchones, muebles asiento, servicios lavatorio, lámparas velador, cuadros, etc.

VARIOS.—Paragüero con asiento, lavatorio desagüe, calentador a gas, escritorio colonial, ropero tres cuerpos colonial, sofá, dos sillones y cuatro sillas coloniales, choapinos, sillas enjuncadas, amoblados mimbre, motor 1|6 HP., romana 300 kilos, cocinas económicas, íd. a gas, biógrafo óptico, estantes para libros, etc.

DEMAS A LA VISTA DESDE HOY.

HUGO ANTOLINI

REMATE DEL MENAJE DE CA

Y VENTA PRIVADA DE CUADROS AN GUOS DEL SEÑOR EUSEBIO MAIDAG DE LOS HEROS

(Por ausentarse a Europa)

MAÑANA SABADO, A LAS 2 P.

3131 — AVENIDA PORTALES — 313

—: HAY :—

SALON.—Piano vertical Ungel, amoblado dorado, estilo XVI, ferro brocato oro, compuesto de: sofá, 2 sillones y cortinajes iguales, vitrina, pedestales y sillas de centro reloj y estatuas de bronce, jardineras de plaqué, adornos eléctrica de cristales, alfombra de una pieza, etc.

COMEDOR.—Amoblado estilo americano, compuesto de: dor con vitrinas laterales, 2 mesas trinches, mesa de ras y 12 sillas, servicio de loza guarda azul, cristales, ra té, cubiertos, pieza de centro, bandejas y diversos qué, servicio para té de porcelana china, mantel, jardineras qué, pedestales, lámpara eléctrica, etc.

ESCRITORIO.—Mesa escritorio, estantes bajos sin llas, lámpara, grabados, **LIBROS:** Diccionario Enciclopédico Americano, Ilustración Española, Historia de España de La Diccionario Español y Francés, Historia General de Bizca ración Artística, La Tierra Santa, etc.

DORMITORIO 1.o Amoblado estilo inglés color puesto de: ropero de 3 cuerpos, chiffonnier con espejo, 2 veladores; **2 catres de bronce,** colchones de lana, de centro, cuadros religiosos, adornos, lámpara eléctrica,

OTROS DORMITORIOS.—Tres juegos de lingue compuesto de: ropero con espejo, chiffonnier, peinador **Un juego tallado estilo Renacimiento,** catres de bronce con bronce, colchones, servicios de lavatorio, amoblado sillón Morris, mesas y sillas de centro, máquina de para eléctrica, etc.

VARIOS.—Muebles de Viena, mueble de vestíbulo, jardineras, plantas, macetero, amoblado de mimbre, calentador de baño, cocina a gas, útiles de cocina, mesas, etc.

EN VENTA PRIVADA

CUADROS ANTIGUOS DE: Pantoja de la Cruz, hijo, Zurbaran, escuela de Murillo y otros.

A la vista hoy, de 2 a 6 P. M.

JORGE Y VICTOR EYZAGUIRRE

MARTILLEROS DE HACIENDA

REMATE DEL MENAJE DE CA

Y AUTOMOVIL "PAIGE", CARROCE TURISMO, DEL SEÑOR LUIS A. SANC

232 — EJERCITO — 232

El Sábado 12 del presente, a las 2 P.

Por cambio de residencia

—: HAY :—

SALON.—Amoblado Luis XVI, esqueleto nogal, do, tapiz seda floriada, Vitrina Luis XV de nogal con y espejos biselados, Lámpara de pié dorada con pantalla Mesa de centro dorada tallada en madera, Figuras Columnas, Cuadro al óleo, Alfombrado tripe cortado za, Lámpara madera tallada dorada de 5 luces, etc.

SALA.—Rica Victrola Alemana mueble color piezas Amoblado tapizado terciopelo labrado con Sofá nes Berger, Mesa de centro de nogal, Cortinajes granate, Cuadros al óleo, etc.

ESCRITORIO.—Amoblado Pullman tallado tapiz falo con sofá 2 sillones. Escritorio Ministro color tante para libros con cristales, Archivador de cortina giratorio tapiz cuero, Lámpara de bronce sobremesa porcelana, Grabados, Delanteros, etc.

COMEDOR.—Lindo amoblado estilo Inglés con cristales y espejos biselados con Aparador bajo pos, Trinche con cristal y espejo, Vitrina de 3 cuerpos redonda de corredera y sillas asiento cuero. Servicio celana Rosenthal, Plaqués finos, Carpeta de mesa, Jardineras, Amoblado Americano tapiz pergamoid, Reloj gar, Lámpara de bronce y cristal, etc.

HALL. — AUTOPIANO SOLOITZ de 65 y 88 piezas. Amoblado Reina Anna, color caoba tallado, tes de gobelinos con Sofá, Berger, 2 Sillones y 2 banquetas amoblado estilo Americano fileteado tapiz imitación con Gran sofá y 2 sillones, Mesa de centro de caoba de arrimo de caoba, Mesas ratona, Paragüero de roble cano importado, Jardineras, Plantas finas, Biombo, de mimbre, Alfombrado tripe cortado, etc.

DORMITORIO N.o 1.—Amoblado estilo Adams ba, con cristales y espejos biselados compuesto de Ropero 3 cuerpos, Peinador mármol rosado, Chiffonnier con 2 veladores, Ricos catres de bronce cuadrados, asiento tapizado, Diván, Servicio lavatorio de plaqué, etc.

OTROS DORMITORIOS.—Amoblado Luis XVI en roble con Ropero de 3 cuerpos, lunas biseladas y color, Catres de fierro con bronce al laqué, Servicio torio fierro enlozado. Otro amoblado Luis XVI cubiertas cristal con Ropero de 2 cuerpos, Juego de llas tapizadas, etc.

VARIOS.—Cocina económica con horno y caldero, de cocina, Mesas forro zinc, Estantes, Amoblado de Plantas, etc.

UN AUTOMOVIL PAIGE, CARROCERIA ASIENTOS, PARTIDA AUTOMATICA, RUEDAS DE BRE, en perfecto estado y demás a la vista hoy, de P. M.

VICTOR ARAYA L.

MARTILLERO DE HACIENDA

REMATE

EL 7 DE ENERO DE 1926, A LAS 4 P.

Ante el árbitro, don Luis Salas Romo, Compañía se rematarán las siguientes propiedades de las sucesiones don Miguel Pizarro Allende y de doña María Verdugo:

CHACRA "EL GUANACO", PLANTADA DE VIÑA, EN PLENA PRODUCCION, DE 7 1|2 HECTAREAS, MINIMUM.... .. ..

CASA FERMIN VIVACETA N.o 488, MINIMUM...... .. ..

CASA QUINTA INDEPENDENCIA N.o 1841 CON 6.276 METROS CUADRADOS, MINIMUM.. .. ..

CITE GENERAL SAAVEDRA N.o 1120, MINIMUM.. .. ..

FACILIDADES DE PAGO

Bases, títulos y demás antecedentes en la Oficina del tro.— J. V. Castro, actuario.

REMATE

Por acuerdo de los herederos de don Pedro Ramírez 19 de Diciembre próximo, a las 3 P. M., ante el Compromisario don Antonio Varas Muñoz, en su estudio calle Teatinos se rematarán las siguientes propiedades:

1.— Sitio y casa ubicada en la calle del Ejército N.o 384 de esta ciudad, esquina de Gorbea

Mínimum: $ 300,000

que se pagarán con $ 150,000 al contado; con $ 75,000 a seis plazo; y el saldo que resulte del remate, a un año con el interés anual. La propiedad no tiene gravámenes y fué tasada don Julio Vidal V. en $ 423,650.

EN MOLINA

II.—FUNDO "SANTA JUSTINA", UBICADO EN DEL DEPARTAMENTO DE LONTUE, A UNA LEGUA DE LA TACION, DE 336 HECTAREAS PLANAS REGADAS Y POR EL MISMO SEÑOR VIDAL EN $ 683.850.

Mínimum: $ 455,900

equivalente a los dos tercios de su tasación, que se pagarán $ 150.000 al contado; con $ 150.000 a seis meses plazo; y el que resulte del remate a un año con el 8 o|o anual. No tiene gravámenes.

Para visitar el fundo, dirigirse a don Temístocles fundo Santa Justina, Molina.

Títulos, bases, condiciones y demás antecedentes del remate el estudio del Compromisario, Teatinos 248.